

2020

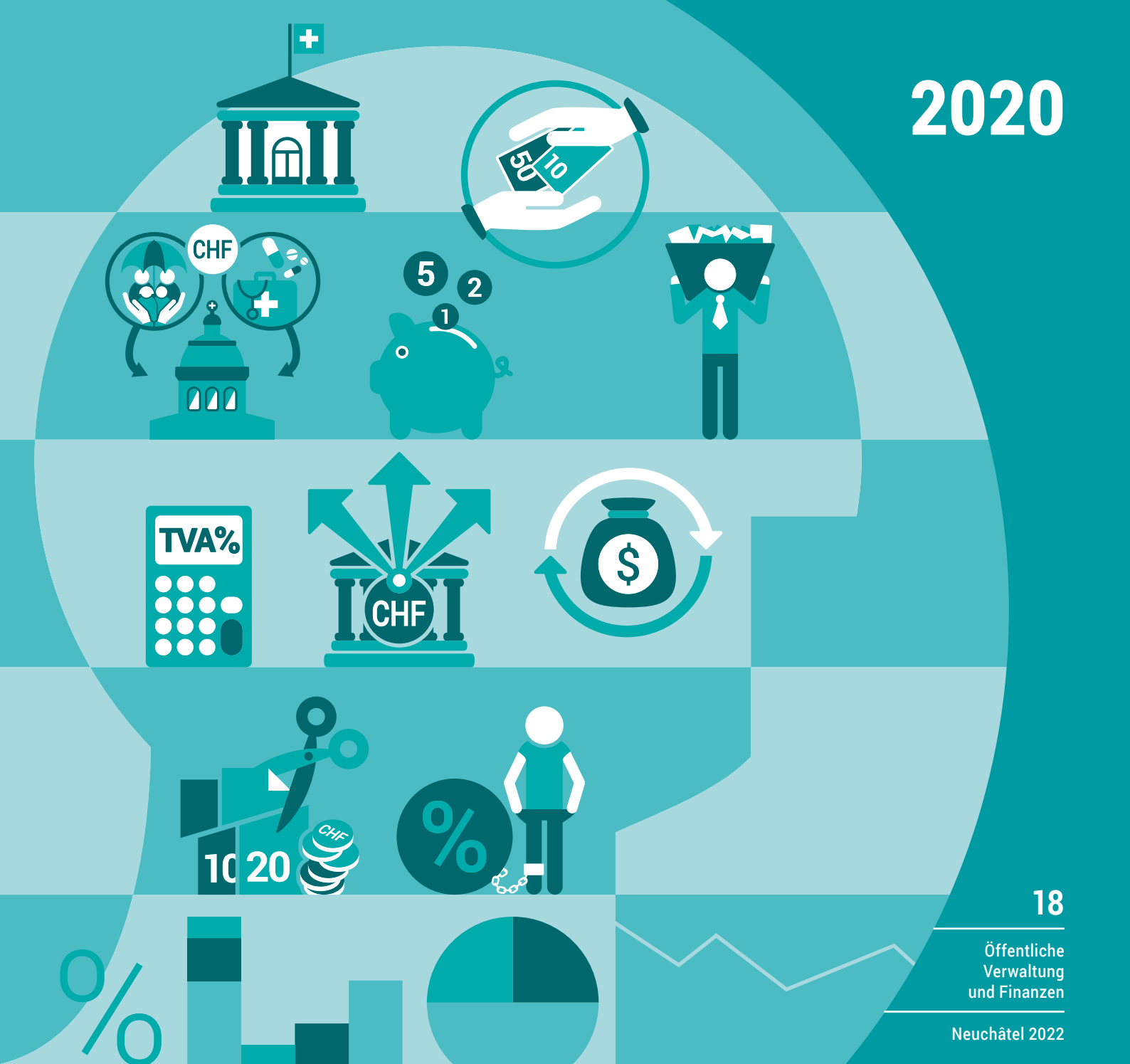

18

Öffentliche
Verwaltung
und Finanzen

Neuchâtel 2022

Die Mehrwertsteuer in der Schweiz 2020

Resultate und Kommentare

Publikationen ESTV

Die Eidg. Steuerverwaltung gibt folgende periodische Publikationen heraus:

In der Reihe «Statistik der Schweiz»:

Die Mehrwertsteuer in der Schweiz 2020,
Resultate und Kommentare, Neuchâtel 2022,
BFS-Nummer: 224-2000

Weitere Steuerstatistiken befinden sich auf der Homepage der ESTV: www.estv.admin.ch

Die Mehrwertsteuer in der Schweiz 2020

Resultate und Kommentare

Redaktion Abteilung Volkswirtschaft und Steuerstatistik, ESTV
Herausgeber Eidgenössische Steuerverwaltung (ESTV)

Neuchâtel 2022

Herausgeber: Eidgenössische Steuerverwaltung (ESTV)

Auskunft: Schneeberger Bruno, ESTV, Tel. +41 58 462 73 84,
bruno.schneeberger@estv.admin.ch

Redaktion: Abteilung Volkswirtschaft und Steuerstatistik, ESTV

Reihe: Statistik der Schweiz

Themenbereich: 18 Öffentliche Verwaltung und Finanzen

Originaltext: Deutsch

Layout: Abteilung Volkswirtschaft und Steuerstatistik, ESTV;
Sektion PUB, Publikationen und Visual Design

Online: www.estv.admin.ch; www.statistik.ch

Print: www.statistik.ch
Bundesamt für Statistik, CH-2010 Neuchâtel,
order@bfs.admin.ch, Tel. +41 58 463 60 60
Druck in der Schweiz

Copyright: ESTV, Bern; BFS, Neuchâtel 2022
Wiedergabe unter Angabe der Quelle
für nichtkommerzielle Nutzung gestattet

BFS-Nummer: 224-2000

ISBN: 978-3-303-18162-1

Inhaltsverzeichnis

1 Einleitung

1.1 Kurze Beschreibung der Mehrwertsteuer

- 1.1.1 Grundzüge
- 1.1.2 Steuersubjekt
- 1.1.3 Steuerobjekt, von der Steuer ausgenommene und befreite Umsätze
- 1.1.4 Steuersätze
- 1.1.5 Abrechnungsverfahren

1.2 Konzept der Mehrwertsteuer-Statistik

- 1.2.1 Inhalt der Statistik
- 1.2.2 Was NICHT in der Statistik enthalten ist

1.3 Aussagekraft und Grenzen der Mehrwertsteuer-Statistik

- 1.3.1 Allgemeines
- 1.3.2 Einfluss der Gruppenbesteuerung
- 1.3.3 Von der Steuer ausgenommene und steuerbefreite Leistungen
- 1.3.4 Die anrechenbaren Vorsteuern
- 1.3.5 Geografische Verteilung der Steuerpflichtigen
- 1.3.6 Zusammenfassung

2 Gesamtergebnisse

- 2.1 Einführung und Gesamtübersicht der Ergebnisse
- 2.2 Hauptelemente der MWST
- 2.3 Der Umsatz
- 2.4 Die Steuer
- 2.5 Die Anzahl Steuerpflichtige

3 Verteilung der Mehrwertsteuer

- 3.1 Verteilung nach der Netto-Steuer der Steuerpflichtigen
 - Anzahl Steuerpflichtige, Steuerforderung und Steuerguthaben nach Steuerbetragsklassen, 2020
 - Gliederung der MWST nach Steuerbetragsklassen, 2016 bis 2020
 - Anzahl Steuerpflichtige
 - Steuerforderung
 - Steuerguthaben
 - Netto-Steuerforderungen
 - Die äussersten Steuerbetragsklassen, 2020
 - Hauptelemente der MWST im Sekundär- und Tertiärsektor
 - Gliederung der MWST nach Steuerbetragsklassen, 2020
 - Netto-Steuerforderung, Gesamtumsatz, Export und steuerbarer Umsatz
- 3.2 Verteilung nach dem Umsatz der Steuerpflichtigen
 - Gliederung der MWST nach Umsatzklassen, 2020 und Veränderung gegenüber dem Vorjahr
 - Steuerbarer / nicht steuerbarer Umsatz nach Umsatzklassen, 2020 (Anteile in %)
 - Gliederung der MWST nach Umsatzklassen, 2020
 - Netto-Steuerforderung, Gesamtumsatz, Export und ausgenommene Umsätze
- 3.3 Verteilung nach der Rechtsform der Steuerpflichtigen
 - Gliederung der MWST nach Rechtsformen, 2020
 - Anzahl Steuerpflichtige, Gesamtumsatz, Steuerbarer Umsatz und Netto-Steuerforderung
 - Anzahl Steuerpflichtige, 2016 bis 2020
 - Netto-Steuerforderung, 2016 bis 2020
 - Steuerbarer / nicht steuerbarer Umsatz nach Rechtsformen, 2020 (Anteile in %)
 - Steuerbarer Umsatz nach Rechtsformen und Abrechnungsarten, 2019 und 2020
 - Gliederung der MWST nach Rechtsformen, 2019 und 2020, resultierend aus Arbeitsgemeinschaften (ARGE)
 - Gliederung der MWST nach Rechtsformen, 2019 und 2020, resultierend aus Mwst-Gruppen
- 3.4 Verteilung nach der wirtschaftlichen Tätigkeit der Steuerpflichtigen
 - 3.4.1 Klassifikation der wirtschaftlichen Tätigkeiten
 - 3.4.2 Mehrwertsteuer und Branchenstruktur
 - Hauptelemente der MWST nach Wirtschaftssektoren, 2020

- MWST und Wirtschaftsektoren, 2016 bis 2020

4 Verzeichnis der Tabellen und Grafiken des statistischen Teils

- T 1.1 Gliederung nach Steuerbetragsklassen
- T 1.2 Prozentuale Verteilung nach Steuerbetragsklassen
- T 1.3 Prozentuale Veränderung gegenüber Vorjahr nach Steuerbetragsklassen
- G 1.4 Gliederung nach Steuerbetragsklassen

- T 2.1 Gliederung nach Umsatzklassen
- T 2.2 Prozentuale Verteilung nach Umsatzklassen
- T 2.3 Prozentuale Veränderung gegenüber Vorjahr nach Umsatzklassen
- G 2.4 Gliederung nach Umsatzklassen

- T 3.1 Gliederung nach Rechtsformen
- T 3.2 Prozentuale Verteilung nach Rechtsformen
- T 3.3 Prozentuale Veränderung gegenüber Vorjahr nach Rechtsformen
- G 3.4 Gliederung nach Rechtsformen

- T 4.1 Gliederung nach Wirtschaftszweigen
- T 4.2 Prozentuale Verteilung nach Wirtschaftszweigen
- T 4.3 Prozentuale Veränderung gegenüber Vorjahr nach Wirtschaftszweigen
- G 4.4 Gliederungen nach Wirtschaftszweigen

5 Einige Begriffserläuterungen

1.1 Kurze Beschreibung der Mehrwertsteuer**1.1.1 Grundzüge**

Am 28. November 1993 nahmen Volk und Stände die neue Finanzordnung an, die auch die Einführung der Mehrwertsteuer als neuer Bundessteuer am 1. Januar 1995 vorsah. Rechtsgrundlage bildete die Mehrwertsteuerverordnung (aMWSTV), die erst am 1. Januar 2001 durch ein formelles Bundesgesetz ersetzt wurde. Seit dem 1. Januar 2010 ist das totalrevidierte Bundesgesetz über die Mehrwertsteuer (MWSTG) und die damit verbundene Ausführungsverordnung (MWSTV) in Kraft.

Die MWST geht von der Überlegung aus, dass derjenige, der etwas konsumiert, dem Staat einen finanziellen Beitrag zukommen lassen muss. Es wäre allerdings zu kompliziert, wenn jeder Bürger für sich jeglichen Konsum mit dem Staat abrechnen müsste. Die Steuer wird deshalb bei den Unternehmen (Produzenten, Fabrikanten, Händlern, Handwerkern, Dienstleistenden usw.) erhoben, die ihrerseits gehalten sind, die MWST auf den Konsumenten zu überwälzen. Dabei rechnen sie die Abgabe in den Preis ein oder führen die Abgabe als separate Position auf der Rechnung auf. Wer steuerpflichtig ist und eine Leistung, die er von einem anderen Unternehmen bezieht, für seine eigene unternehmerische, steuerbare Leistung weiterverwendet, soll nicht mit der Steuer belastet werden. Er darf deshalb die ihm von seinem Leistungserbringer in Rechnung gestellte MWST, die sogenannte Vorsteuer, gegenüber der ESTV in Abzug bringen.

Dieses System wird Netto-Allphasensystem mit Vorsteuerabzug genannt.

1.1.2 Steuersubjekt

Nicht nur bei Einzelfirmen und Gesellschaften, sondern auch bei Dienststellen von Gemeinwesen, bei temporären Zusammenarbeitsformen (z.B. einer Arbeitsgemeinschaft ARGE) oder bei Einkaufs- oder Unkostengemeinschaften stellt sich unabhängig der Rechtsform die Frage der subjektiven Steuerpflicht.

Ob jemand steuerpflichtig wird und damit der ESTV gegenüber seine Umsätze periodisch abrechnen muss, richtet sich nach dem Umfang derjenigen jährlich im In- und Ausland erbrachten Leistungen, die nicht von der Steuer ausgenommen sind. Wird die gesetzlich vorgesehene Umsatzgrösse (100'000 Franken) erreicht oder ist schon bei der Aufnahme der unternehmerischen Tätigkeit klar, dass die massgebende Grösse übertroffen wird, ist ein Unternehmen gehalten, sich bei der ESTV als steuerpflichtige Person anzumelden. Die Anmeldung erfolgt online über die Internetseite der ESTV. Dabei erhält sie eine MWST-Nr. zugeteilt.

Mehrere Unternehmen, die unter einheitlicher Leitung stehen (z.B. Konzerngesellschaften), können ein Gesuch stellen, dass sie als eine einzige steuerpflichtige Person behandelt werden (sogenannte Gruppenbesteuerung). Das bedeutet, dass Leistungen, welche diese Unternehmen sich gegenseitig erbringen, nicht besteuert werden.

1.1.3 Steuerobjekt

Gegenstand der Besteuerung (Steuerobjekt) sind alle Leistungen, die im Inland gegen Entgelt erbracht werden und für die das MWSTG keine Ausnahme vorsieht. Aus sozialen, konjunkturbedingten oder anderen Gründen sind bestimmte Leistungen nicht oder eingeschränkt mit der MWST belastet. Insbesondere Leistungen aus den Bereichen Gesundheit, Bildung, Kultur und Vermietung/Verkauf von Immobilien sind von der Steuer ausgenommen. Wer solche Leistungen erbringt und dafür Vorleistungen bezieht, kann aber die auf diesen Bezügen lastende Vorsteuer gegenüber der ESTV nicht in Abzug bringen, es sei denn, er erklärt sich bereit, die von der Steuer ausgenommenen Leistungen freiwillig zu versteuern. Man spricht in diesem Fall von einer Option für die Versteuerung der von der Steuer ausgenommenen Leistungen.

Auch Leistungen, die aus dem Ausland bezogen werden, unterliegen der MWST. Handelt es sich um Gegenstände, werden diese bei der Einfuhr besteuert (Einfuhrsteuer). Dienstleistungen und gewisse werkvertragliche Leistungen, welche vom Ausland bezogen werden, sind hingegen vom Empfänger dieser Leistungen zu deklarieren und zu versteuern (sogenannte Bezugssteuer). Im Gegenzug sind Exporte und die im Ausland erbrachten Leistungen von der Steuer befreit. Der Grund dafür ist, dass sie im Ausland mit einer ausländischen MWST belastet werden.

Ob eine Dienstleistung im Inland erbracht wird und damit nach schweizerischem Mehrwertsteuerrecht besteuert wird, bestimmt sich je nach Art der Leistung nach den gesetzlichen Definitionen des Ortes der Dienstleistung. Zur Bestimmung dieses Ortes gibt es mehrere Prinzipien, beispielsweise das

Empfänger- und Erbringerortsprinzip sowie das Tätigkeitsortsprinzip.

1.1.4 Steuersätze

In der Schweiz gelten ab 1. Januar 2020 für Umsätze, die nicht von der Steuer ausgenommen oder befreit (u.a. Exporte) sind, die folgenden Steuersätze:

- Normalsatz: 7.7%
- reduzierter Satz: 2.5%
- Sondersatz: 3.7%

Grundsätzlich gilt der Normalsatz. Bestimmte Leistungen des menschlichen Grundbedarfs sind lediglich zum reduzierten, gewisse des Hotelgewerbes zu einem Sondersatz zu versteuern. In beiden Fällen kann die auf Vorleistungen lastende MWST von der steuerpflichtigen Person in Abzug gebracht werden.

1.1.5 Abrechnungsverfahren

Die Steuer auf den Leistungen im Inland wird von der ESTV erhoben. Die Steuerpflichtigen haben zu diesem Zweck gegenüber der ESTV innert 60 Tagen nach Ablauf der Abrechnungsperiode die Mehrwertsteuer in der vorgeschriebenen Form zu deklarieren. Im Rahmen der Deklaration können die Steuerpflichtigen auch die entsprechenden Vorsteuern geltend machen. In der Regel entspricht die Abrechnungsperiode dem Kalenderquartal.

Die Steuerpflichtigen haben die Möglichkeit, mit Saldosteuersätzen (SSS) oder Pauschalsteuersätzen (PSS) ihre Abrechnung einfacher zu gestalten. SSS sind Branchensätze, welche die Abrechnung mit der ESTV wesentlich vereinfachen, weil die Vorsteuern nicht ermittelt werden müssen. Die geschuldete Steuer wird bei Anwendung dieser Methode mittels Multiplikation des Umsatzes (inkl. MWST) mit dem entsprechenden von der ESTV bewilligten SSS berechnet. Steuerpflichtige, welche die vereinfachte Steuerabrechnungsmethode mit SSS anwenden, rechnen halbjährlich ab und können keine Vorsteuern geltend machen.

PSS sind Branchensätze, welche im Sinne einer Pauschale die gesamte Vorsteuer berücksichtigen, die in den Bezügen von Waren, Dienstleistungen, Betriebsmitteln und Investitionsgütern sowie in den Gemeinkosten enthalten ist. Die PSS-Methode kann in erster Linie von den steuerpflichtigen autonomen Dienststellen der Gemeinwesen angewandt werden.

Steuerpflichtige mit regelmässigen Vorsteuerüberschüssen dürfen auf Antrag monatlich abrechnen.

Auch auf dem Bezug von Dienstleistungen aus dem Ausland erhebt die ESTV als verantwortliche Stelle die Mehrwertsteuer. Für die Steuer auf der Einfuhr von Waren ist die Eidgenössische Zollverwaltung (EZV) zuständig.

1.2 Konzept der Mehrwertsteuer-Statistik

1.2.1 Inhalt der Statistik

Aufgrund der Umstellung auf eine neue Datenbank stehen ab dem Steuerjahr 2017 mehr Daten zur Verfügung, was detailliertere Auswertungen ermöglicht. Gleichzeitig ergeben sich daraus revidierte Werte für die Steuerjahre 2013 bis 2016.

Der vorliegenden MWST-Statistik liegen die von den Steuerpflichtigen mit ordentlichen Quartals-, Monats-, Halbjahresabrechnungen sowie den Jahresabstimmungen (Berichtigungsabrechnung nach Art. 72 MWStG). Unabhängig davon, in welchem Zeitpunkt die Abrechnungen an die ESTV eingereicht wurden, beziehen sich alle berücksichtigten Umsätze und Steuern auf das jeweilige Berichtsjahr. In der Statistik sind somit für jeden Steuerpflichtigen die deklarierten Umsätze und Steuern von mindestens einer und höchstens dreizehn Abrechnungen berücksichtigt.

Als Bemessungsgrundlage für die der Statistik zugrundeliegenden Forderungen gilt das Erzielen von Umsätzen im jeweiligen Berichtsjahr. Es sind dabei die zwei Abrechnungsarten der Mehrwertsteuer zu berücksichtigen. Im Fall der Abrechnung nach vereinbarten Entgelten (Normalfall) entsteht die Steuerforderung im Zeitpunkt der Rechnungsstellung bzw. im Fall fehlender Rechnungsstellung im Zeitpunkt der Zahlung. Für den Vorsteuerabzug ist der Zeitpunkt des Empfangs der Rechnung massgebend. Bei Abrechnung nach vereinnahmten Entgelten entsteht die Steuerforderung im Zeitpunkt des Eingangs der Zahlung. Für den Vorsteuerabzug ist der Zeitpunkt der Zahlung der Rechnung massgebend.

In zeitlicher Hinsicht enthält die vorliegende Statistik grundsätzlich die im Jahr 2020 fakturierten Umsätze. Weil aber ein Teil der Steuerpflichtigen nach vereinnahmten Entgelten abrechnet, fliessen in die Statistik somit nebst den in den Berichtsjahren fakturierten Umsätzen zu einem geringen Teil auch

Einnahmen ein, die von den Steuerpflichtigen zwar in den Berichtsjahren erzielt wurden, sich jedoch auf Lieferungen und Dienstleistungen aus einem anderen Jahr beziehen. Vor diesem Hintergrund lässt sich die Statistik nicht mit der Staatsrechnung der Eidgenossenschaft in Verbindung bringen. In die Staatsrechnung gelangen nämlich ausschliesslich die im Berichtsjahr bei der ESTV verbuchten MWST-Forderungen und MWST-Guthaben.

Die Publikation gliedert sich wie folgt: Im Kapitel 2 (Gesamtergebnisse) werden die wichtigsten statistischen Ergebnisse vorgestellt, die sich auf die Höhe und Zusammensetzung der deklarierten Umsätze und Steuern auf Umsätzen sowie auf die Höhe der abziehbaren Vorsteuern der Gesamtheit der Steuerpflichtigen beziehen. Hier wird ebenfalls dargestellt, wie sich die Gesamtheit der Steuerpflichtigen zahlenmässig aufteilt - nämlich einmal nach den einzelnen Steuersätzen und einmal danach, ob sie der ESTV die Steuer schulden oder von ihr die Steuer zurückfordern (Steuerpflichtige mit Vorsteuerüberschüssen).

Die auf Jahresbasis kumulierten Umsätze und Steuerbeträge der einzelnen Steuerpflichtigen werden im Übrigen insbesondere nachfolgenden Kriterien statistisch ausgewertet:

- Höhe der Netto-Steuerforderung;
- Höhe des Gesamtumsatzes;
- Rechtsform;
- wirtschaftliche Tätigkeit.

Die Ergebnisse werden im statistischen Teil der Publikation detailliert dargestellt (vgl. Tabellen und Grafiken T 1.1 bis G 1.4).

Im Kapitel 3 (Verteilung der Mehrwertsteuer) werden die wesentlichsten oder auffälligsten Ergebnisse mit Hilfe von Grafiken und Tabellen (G 10 bis T 36) vorgestellt und kurz kommentiert.

1.2.2 Was NICHT in der Statistik enthalten ist

Bezüglich der MWST auf den Umsätzen im Inland fehlen in der Statistik sämtliche Steuerbeträge, welche die ESTV ausserhalb der von den Steuerpflichtigen eingereichten ordentlichen Abrechnungen mit Ergänzungsabrechnungen eingefordert oder mit Gutschriftsanzeigen zurückerstattet hat. Es handelt sich dabei vorwiegend um die Steuerrechnungen, welche die ESTV an säumige Steuerpflichtige gerichtet hat, welche trotz mehrmaliger Aufforderung eine oder mehrere Abrechnungen nicht eingereicht haben. In der Statistik fehlen die Schlussabrechnungen, welche bei der Löschung von steuerpflichtigen Unternehmen aus dem MWST-Register deklariert werden müssen, sowie die im Laufe des Veranlagungsverfahrens aufgetretenen Korrekturen der Steuer zu Lasten oder zu Gunsten der Steuerpflichtigen. – Dies ist allerdings nur dann der Fall, wenn sie nicht auf der Ebene der ordentlichen Deklarationen bereinigt wurden. Die wesentlichsten Gründe für das Fehlen dieser Ergänzungsabrechnungen und Gutschriftsanzeigen in der Statistik liegen darin, dass mit ihnen Umsätze von Amtes wegen geschätzt sind (Fall der säumigen Steuerpflichtigen), dass häufig mehrere Berichtsjahre betroffen sind oder dass sie Vorgänge einzig aus der Sichtweise einer korrekten Steuerberechnung richtigstellen, ohne dass damit auch die ordentlichen Umsätze betroffen sind.

Wie bereits in Ziffer 1.1.3 dargelegt, sind verschiedene Dienstleistungen (z. B. Gesundheit, Unterricht und Ausbildung usw.) von der Steuer ausgenommen, weshalb die Umsätze aus diesen Tätigkeiten nicht in der Statistik auftauchen. Sofern solche Dienstleistungen von Unternehmen erbracht werden, die wegen der gleichzeitigen Erzielung von steuerbaren Leistungen trotzdem steuerpflichtig sind, fliessen auch die Umsätze der von der Steuer ausgenommenen Dienstleistungen in die Statistik. In diesen Fällen sind die steuerpflichtigen Unternehmen nämlich grundsätzlich verpflichtet, auf ihren Abrechnungen einerseits den Gesamtumsatz (inklusive den von der Steuer ausgenommenen Umsatz) zu deklarieren und andererseits den von der Steuer ausgenommenen Umsatz in Abzug zu bringen. Die ESTV hat festgestellt, dass dieses Vorgehen in der Praxis nicht immer befolgt wird. In solchen Fällen finden die von der Steuer ausgenommenen Umsätze nicht Eingang in die Abrechnungen.

Im Übrigen ist der ganze Bereich der von der EZV auf der Einfuhr von Gegenständen erhobenen Steuer nicht in der Statistik abgebildet. Allerdings fliesst die Einfuhrsteuer indirekt in die vorliegende Statistik ein, weil sie von denselben Steuerpflichtigen in ihren Abrechnungen als Vorsteuer in Abzug gebracht werden kann. Völlig von der Statistik ausgeschlossen ist somit nur derjenige Teil der Einfuhrsteuer, der auf Einfuhren von Privatpersonen und nicht steuerpflichtigen Unternehmen entfällt.

1.3 Aussagekraft und Grenzen der Mehrwertsteuer-Statistik

1.3.1 Allgemeines

Der primäre Zweck der Statistik liegt darin, auf Grundlage der Abrechnungen der Steuerpflichtigen Aussagen über die Steuer auf dem Umsatz und deren Aufteilung nach Steuersätzen, die abziehbaren Vorsteuern und die von den Steuerpflichtigen geschuldete oder den Steuerpflichtigen zurückzuerstattende MWST zu liefern.

Dank dem Steuerobjekt bildet die MWST eine gute statistische Quelle, um die wirtschaftlichen Vorgänge eines Jahres quantitativ zu erfassen und die Struktur der schweizerischen Volkswirtschaft zu beschreiben. Wegen der Besonderheiten der MWST bedürfen die statistischen Ergebnisse allerdings vielfach einer zusätzlichen sorgfältigen Interpretation. Des Weiteren ist zu beachten, dass aus Gründen der Verwaltungsökonomie für alle Beteiligten (steuerpflichtige Unternehmen und ESTV) die von den Steuerpflichtigen in den ordentlichen Abrechnungen verlangten Daten auf das für eine korrekte Steuerveranlagung erforderliche Minimum beschränkt sind. Dies führt unweigerlich dazu, dass der Statistik Grenzen auferlegt sind.

1.3.2 Einfluss der Gruppenbesteuerung

Relativ aussagekräftig dürften die ausgewiesenen steuerbaren Umsätze im Inland sein. Im Vordergrund steht dabei neben den Erkenntnissen über die absoluten Umsatzzahlen die sektorale Verteilung, d.h. die Verteilung der steuerbaren Umsätze nach der Art der wirtschaftlichen Tätigkeit der steuerpflichtigen Unternehmen. Ein wichtiger Vorbehalt muss jedoch auch in dieser Hinsicht angebracht werden. Es handelt sich dabei um die in Artikel 13 MWSTG geregelte Gruppenbesteuerung. Danach können unter bestimmten Voraussetzungen Steuerpflichtige, die unter einheitlicher Leitung eines Rechtsträgers miteinander verbunden sind, gemeinsam als ein einziger Steuerpflichtiger behandelt werden. Überwiegend dürften die Mehrwertsteuergruppen ausschliesslich aus Unternehmen bestehen, in die Gruppe können aber auch Rechtsträger, die kein Unternehmen betreiben, und natürliche Personen, einbezogen werden. Diese Bestimmung bewirkt, dass für die Umsätze und die Steuer einer Vielzahl von Unternehmen lediglich die Abrechnungen eines einzigen Steuerpflichtigen – der Unternehmensgruppe – zur Verfügung stehen. Vor allem wenn es sich bei einer solchen Unternehmensgruppe um ein Konglomerat Dutzender von Unternehmen mit den unterschiedlichsten wirtschaftlichen Tätigkeiten handelt, kann die Zuordnung des gesamten deklarierten Umsatzes auf die wirtschaftliche Haupttätigkeit des im MWST-Register eingetragenen Steuerpflichtigen zu fragwürdigen Ergebnissen führen. Dieses Problem dürfte relativ akut sein, weil unter den Unternehmensgruppen viele grosse Konzerne zu finden sind. Weiter ist zu beachten, dass die Umsätze zwischen den an einer Unternehmensgruppe beteiligten Unternehmen nicht deklariert werden müssen und somit in den Abrechnungen der Unternehmensgruppe nicht enthalten sind. Diese zweifellos ansehnlichen Umsätze fallen als Innenumsätze der Unternehmensgruppen nicht unter die MWST und fehlen daher auch in der Statistik.

1.3.3 Von der Steuer ausgenommene und steuerbefreite Leistungen

Bei der Interpretation der von der Steuer ausgenommenen Leistungen muss betont werden, dass die Statistik diese Umsätze nur dann erfassen kann, wenn sie von steuerpflichtigen Unternehmen erzielt werden, die neben solchen Umsätzen auch steuerbare oder echt steuerbefreite Umsätze tätigen. Die Interpretation der von der Steuer ausgenommenen Leistungen setzt ausserdem voraus, dass die Steuerpflichtigen die Vorschriften bezüglich der Deklaration dieser Umsätze genau befolgen, was erfahrungsgemäss nicht immer der Fall ist (vgl. Ziff. 1.2.2). Die gleichartigen Umsätze der vielen Unternehmen, welche die Voraussetzungen für die Eintragung als Steuerpflichtige nicht erfüllen (z. B. Ärzte, Schulen, Heime usw.), können nicht in der MWST-Statistik erfasst werden. Im Übrigen spielt die schon beschriebene Gruppenbesteuerung auch für den Umfang der von der Steuer ausgenommenen Umsätze eine bedeutende Rolle.

Die Steuerpflichtigen haben in ihren Abrechnungen auch den Export von Waren und Dienstleistungen sowie die im Ausland erbrachten Lieferungen und Dienstleistungen zu deklarieren. Letztere werden auch als «Ausland-Ausland»-Umsätze bezeichnet. Dabei geht es um Lieferungen von schweizerischen Steuerpflichtigen, die ausschliesslich im Ausland stattfinden. Die betreffenden Güter gelangen somit gar nie in die Schweiz. Weil die Verfügungsgewalt über diese Güter bei schweizerischen Steuerpflichtigen liegt, die auch die Fakturierung der entsprechenden Lieferungen vornehmen, handelt es sich bei den Ausland-Ausland Umsätzen um Umsätze, die wie die übrigen Ausfuhren von der Steuer befreit sind. Steuerpflichtige, die solche Ausland-Ausland-Umsätze erzielen, müssen sie demnach in ihren Abrechnungen wie alle übrigen Umsätze deklarieren und anschliessend unter der Rubrik «Leistungen im Ausland» getrennt von den Exporten (welche unter der Rubrik «von der Steuer befreite Leistungen»

subsumiert sind) in Abzug bringen. Unklar ist, inwieweit die von den Steuerpflichtigen vorgenommene Einteilung der „befreiten Leistungen /Exporte“ und „Leistungen im Ausland“ korrekt vorgenommen wird.

1.3.4 Die anrechenbaren Vorsteuern

Die Interpretation der in der MWST-Statistik ausgewiesenen Vorsteuerabzüge wirft aus rein steuerlicher Sicht keine besonderen Probleme auf. Gewisse Vorbehalte sind allenfalls hinsichtlich der obligatorischen Aufteilung durch die Steuerpflichtigen in der Abrechnung, in anrechenbare Vorsteuern auf Materialaufwand und Dienstleistungen einerseits sowie Investitionen und übrigen Betriebsaufwand andererseits anzubringen. Diese Unterscheidung dürfte nicht von allen steuerpflichtigen Unternehmen genau gleich vorgenommen werden. Des Weiteren ist zu beachten, dass für zahlreiche kleine und mittlere Unternehmen die Vorsteuern in den Abrechnungen nicht offen ausgewiesen werden können, weil sie ihre steuerbaren Umsätze mit Saldosteuersätzen abrechnen. Die Vorsteuern dieser Unternehmen fliessen deshalb nur indirekt (über die reduzierte Steuer auf dem Umsatz) in die Statistik ein.

Theoretisch wäre es zwar durchaus denkbar, aufgrund der detaillierten Vorsteuerergebnisse auf die Wertschöpfung der einzelnen Wirtschaftsbranchen der schweizerischen Volkswirtschaft zu schliessen. Die folgenden Erläuterungen zeigen jedoch, dass solchen Versuchen wegen verschiedener Besonderheiten im Bereich des Vorsteuerabzugs enge Grenzen gesetzt sind:

- Vorerst muss noch einmal auf die eben geschilderten Vorbehalte hingewiesen werden, die sich schon aus rein steuerlicher Sicht stellen (ungenau Abgrenzung der beiden Vorsteuerrubriken «Materialaufwand und Dienstleistungen» einerseits und «Investitionen und übriger Betriebsaufwand» andererseits, Fehlen von offen ausgewiesenen Vorsteuerabzügen im Falle der Abrechnung mit Hilfe von Saldosteuersätzen).
- Weiter muss beachtet werden, dass es sich bei den betreffenden Abzugsgrössen um Vorsteuern und nicht um Vorumsätze handelt. Dies ist deshalb wichtig, weil auf einem - unbekanntem - Teil der Vorumsätze nicht der Normalsatz, sondern der reduzierte Steuersatz oder der Sondersatz lastet.
- Aus den ausgewiesenen Vorsteuerergebnissen ist im Übrigen nicht ersichtlich, welcher Teil der Vorsteuern auf die Einfuhr von Gütern und welcher auf Bezüge von Gütern und Dienstleistungen im Inland entfällt. Es kann zwar davon ausgegangen werden, dass über 90 Prozent der Steuer auf der Einfuhr sich als Vorsteuer wieder in den periodischen Abrechnungen der Steuerpflichtigen findet, jedoch erlaubt der Aufbau der Abrechnungsformulare keine Ermittlung der von den einzelnen Steuerpflichtigen geschuldeten Einfuhrsteuer (eine Ausnahme stellt die Steuer auf dem Bezug von Dienstleistungen aus dem Ausland dar).

1.3.5 Geografische Verteilung der Steuerpflichtigen

Aus der MWST-Statistik liesse sich zwar auch die geografische Verteilung der steuerbaren Umsätze herauslesen. Es gilt jedoch zu berücksichtigen, dass die Steuerpflichtigen ihren steuerbaren Umsatz in der Regel nicht nur in der unmittelbaren Umgebung ihres Domizils, sondern im ganzen Inland erzielen. Der in Betriebsstätten und Filialen eines Steuerpflichtigen erzielte Umsatz könnte somit nicht ausgeschieden werden, sondern müsste ganz dem Ort zugerechnet werden, wo sich der Sitz des Steuerpflichtigen befindet. Als typische Beispiele können die grossen Transport- und Telekommunikationsunternehmen angeführt werden, welche zwar ihren steuerlich relevanten Sitz an einem bestimmten Ort haben, ihren Umsatz jedoch in der ganzen Schweiz erzielen. Die Gruppenbesteuerung verschärft diese Problematik zusätzlich: selbst im Falle von sehr grossen Unternehmen, die als Teil einer Unternehmensgruppe nicht selbständig abrechnungspflichtig sind, könnten deren Umsätze ausschliesslich dem Sitz des Unternehmens zugeordnet werden, das für die ganze Unternehmensgruppe die Funktion des Steuerpflichtigen wahrnimmt.

Aus diesen Gründen sieht die ESTV davon ab, die MWST-Statistik mit räumlich-geographischen Auswertungen zu ergänzen. Eine solche räumlich-geographische Verteilung hätte sich ausschliesslich nach dem Kriterium des Sitzes der Steuerpflichtigen zu richten, was zu wenig aussagekräftigen Ergebnissen führen würde.

1.3.6 Zusammenfassung

Der primäre Zweck der Statistik liegt darin, Aussagen über die Steuer auf den Leistungen und deren Aufteilung nach Steuersätzen, die Vorsteuerabzüge und die von den Steuerpflichtigen geschuldete oder zurückgeforderte MWST zu liefern. Es geht somit um die Gewinnung von gesicherten Grössen und Strukturen, die für die Steuerveranlagung unentbehrlich sind.

Daneben liefert die Statistik aber auch eine Fülle von Informationen über die wirtschaftlichen Vorgänge in der schweizerischen Volkswirtschaft und stellt einen willkommenen Beitrag zur Wirtschaftsstatistik der Schweiz dar. Folgende Faktoren erschweren jedoch einen Einbau in die bestehende Wirtschaftsstatistik:

- Beschränkung auf das für eine korrekte Steuerveranlagung erforderliche Minimum an Daten in den Abrechnungen der Steuerpflichtigen;
- Unternehmen, welche die Voraussetzungen der Steuerpflicht nicht erfüllen (vgl. Abschnitt 1.1.2), sind in der Mehrwertsteuerstatistik nicht enthalten (davon betroffen sind insbesondere die unter Abschnitt 1.1.3 genannten Branchen, welche von der Mehrwertsteuer ausgenommene Umsätze generieren);
- Registrierung von ganzen Unternehmensgruppen als ein einziger Steuerpflichtiger;
- Existenz von Saldosteuersätzen;
- Nicht durchgehend befolgte ESTV-Richtlinien beim Einschluss der Umsätze, die von der Steuer ausgenommen sind, in den Gesamtumsatz;
- Ungenaue Abgrenzungen in den Bereichen Export und Vorsteuerabzug;
- Änderungen des MWSTG.

2 Gesamtergebnisse

2020

- 2.1 Einführung und Gesamtübersicht der Ergebnisse**
 - T 1 Gesamtübersicht über den Ertrag der MWST, 2016 bis 2020
- 2.2 Hauptelemente der MWST**
 - T 2 Hauptelemente der Steuer, 2019 und 2020
- 2.3 Der Umsatz**
 - G 3 Steuerbarer und nicht steuerbarer Umsatz, 2016 bis 2020
 - T 4 Steuerbarer und nicht steuerbarer Umsatz, 2016 bis 2020
- 2.4 Die Steuer**
 - G 5 Steuer auf Umsatz nach Steuersätzen, 2016 bis 2020
 - T 6 Steuer auf Umsatz nach Steuersätzen, 2016 bis 2020
- 2.5 Die Anzahl Steuerpflichtige**
 - G 7 Steuerpflichtige nach Steuersätzen, 2020
 - T 8 Steuerpflichtige nach Steuersätzen, 2016 bis 2020
 - T 9 Steuerpflichtige nach Netto-Steuer, 2016 bis 2020

2.1 Einführung und Gesamtübersicht der Ergebnisse

Bevor aus den verschiedenen Blickwinkeln auf die detaillierten Ergebnisse der MWST-Statistik eingegangen wird, gibt dieses Kapitel einige allgemeine Informationen zu den Steuerpflichtigen, den Umsätzen und den Steuerbeträgen. Alle Aussagen beziehen sich auf die Gesamtheit der Steuerpflichtigen, welche im Berichtsjahr 2020 ihrer Abrechnungspflicht nachgekommen sind.

Die Tabelle T 1 vermittelt eine Gesamtübersicht über den Ertrag der MWST. Ein Teil des Ertrags resultiert aus der Differenz zwischen der ESTV geschuldeten und der von der ESTV zurückgeforderten Steuer. Dieser Betrag (Netto-Steuerforderung zugunsten der ESTV) bildet die Grundlage der vorliegenden Statistik. Die zweite Ertragsquelle ist bei der Eidg. Zollverwaltung (EZV) angesiedelt, welche für die Erhebung der MWST auf der Einfuhr zuständig ist. Die Netto-Steuerforderung der EZV kann leider nicht nach den Kriterien, die der MWST-Statistik zugrunde liegen, aufgeschlüsselt werden. Wir werden deshalb nicht weiter darauf eingehen.

Die gesamte Netto-Steuerforderung entspricht der Summe der Steuerforderungen der ESTV und EZV. Die unterschiedliche Entwicklung der Beträge, die von der ESTV und EZV erhoben werden, ist auf die Entwicklung des Aussenhandels (Ein- und Ausfuhren) zurückzuführen. Die Ausfuhren sind ganz von der Steuer befreit, was bedeutet, dass die Steuer nicht geschuldet ist, die Vorsteuer jedoch abgezogen werden kann. Auf den Einfuhren wird die MWST von der EZV erhoben, welche allerdings die inländischen Steuerpflichtigen anschliessend bei der ESTV als Vorsteuerabzug geltend machen können.

T 1 Gesamtübersicht über den Ertrag der MWST, 2016 bis 2020

	Eidgenössische Steuerverwaltung		Eidgenössische Zollverwaltung		Netto-Steuerforderung Total		Nach der Staatsrechnung In Millionen Franken 1)
	In Millionen Franken	In %	In Millionen Franken	In %	In Millionen Franken	In %	
2016	12 663.8	55.53	10 141.8	44.47	22 805.6	100.00	22 457.8
2017	12 455.8	54.24	10 509.4	45.76	22 965.2	100.00	22 902.0
2018	11 513.9	51.38	10 894.1	48.62	22 408.0	100.00	22 643.6
2019	11 808.8	51.97	10 914.9	48.03	22 723.7	100.00	22 507.7
2020	11 965.9	54.07	10 163.1	45.93	22 129.0	100.00	22 104.1

1) Im Gegensatz zur vorliegenden Statistik, die sämtliche während eines Jahres entstandenen Forderungen abdeckt, erfasst die Staatsrechnung die verbuchten Forderungen.

Der schwankende Anteil der von der ESTV erhobenen MWST widerspiegelt in erster Linie die gegenläufigen Tendenzen von Warenimporten und Konsumausgaben. Die Abweichungen zwischen der MWST-Statistik und der Staatsrechnung verlangen nach gewissen Erläuterungen. Die MWST-Statistik bezieht sich auf die in der Berichtsperiode entstandenen MWST-Forderungen. In der MWST-Statistik sind demnach die zwölf Monats- und vier Quartalsabrechnungen sowie die zwei Halbjahresabrechnungen der Steuerpflichtigen für das jeweilige Berichtsjahr zusammengefasst. Die Staatsrechnung berücksichtigt hingegen die zwischen dem 1. Januar und dem 31. Dezember verbuchten Forderungen (bzw. bis 2006: die effektiv eingekommenen Steuern). Weil den Steuerpflichtigen für die Abrechnung der Steuer eine Frist von 60 Tagen nach Ablauf der Abrechnungsperiode eingeräumt wird, kann schematisch davon ausgegangen werden, dass die MWST-Forderungen gemäss Staatsrechnung je nach Abrechnungsfrequenz auf den Abrechnungen für die zwei letzten Monate, das letzte Quartal und das letzte Semester des Vorjahres sowie die zehn ersten Monate, die drei ersten Quartale und das erste Semester des jeweiligen Berichtsjahres basieren.

2.2 Hauptelemente der MWST

Die Tabelle T 2 umfasst die Hauptelemente der MWST für 2019 und 2020. Sie besteht aus drei Teilen, die nachfolgend kurz einzeln kommentiert werden: dem Umsatz, der Steuer und den Anzahl Steuerpflichtigen.

Von Interesse ist schliesslich in Tabelle T 2 die Aufspaltung des steuerbaren Umsatzes nach MWST-Sätzen und Saldosteuersätzen.

T 2 Hauptelemente der Steuer, 2019 und 2020

(Umsätze, Steuerbeträge und Anzahl Steuerpflichtige)

	2019		2020		Veränderung gegenüber Vorjahr	
	In Millionen Franken	In %	In Millionen Franken	In %	In %	
I. Umsätze						
Gesamtumsatz	4 220 738.1	100.00	3 753 156.3	100.00	-11.08	
Steuerbarer Umsatz	917 697.5	21.74	883 587.2	23.54	-3.72	
zum Normalsatz (%)	748 035.6	17.72	715 015.5	19.05	-4.41	
zum reduzierten Satz (%)	115 894.4	2.75	119 461.2	3.18	3.08	
zum Satz für Beherbergung (%)	5 861.1	0.14	3 535.1	0.09	-39.69	
zu Saldosteuersätzen	47 906.4	1.14	45 575.4	1.21	-4.87	
Nicht steuerbare Umsätze	3 303 040.6	78.26	2 869 569.1	76.46	-13.12	
Exporte und Leistungen im Ausland	2 899 256.4	68.69	2 411 092.0	64.24	-16.84	
von der Steuer ausgenommene Umsätze	332 181.6	7.87	375 361.8	10.00	13.00	
Übrige	71 602.6	1.70	83 115.3	2.21	16.08	
II. Steuerbeträge						
a. Berechnung der Netto-Steuer als zwischen Steuer auf Umsatz und anrechenbarer Vorsteuer						
Steuer auf Umsatz	93 787.5	100.00	86 067.3	100.00	-8.23	
zum Normalsatz (Güter und Dienste)	53 480.1	57.02	51 117.9	59.39	-4.42	
zum Normalsatz (Dienste aus dem Ausland)	35 483.4	37.83	30 260.2	35.16	-14.72	
zum Satz für Beherbergung	209.1	0.22	126.1	0.15	-39.69	
zum reduzierten Satz	2 826.7	3.01	2 913.7	3.39	3.08	
zu Saldosteuersätzen	1 788.1	1.91	1 649.4	1.92	-7.76	
Total anrechenbare Vorsteuer	81 978.7	87.41	74 101.4	86.10	-9.61	
Netto-Steuerforderung	11 808.8	12.59	11 965.9	13.90	1.33	
b. Berechnung der Netto-Steuer als Differenz zwischen Steuerforderungen und Steuerguthaben						
Total Steuerforderungen	21 185.3	100.00	20 900.3	100.00	-1.35	
Total Steuerguthaben	9 376.5	44.26	8 934.4	42.75	-4.72	
Netto-Steuerforderung	11 808.8	55.74	11 965.9	57.25	1.33	
III. Anzahl Steuerpflichtige						
a. Steuerpflichtige nach Steuersätzen	395'627	100.00	400'752	100.00	1.30	
ausschliesslich zum Normalsatz besteuert	194'300	49.11	195'886	48.88	0.82	
ausschliesslich zum reduzierten Satz besteuert	2'304	0.58	2'305	0.58	0.04	
zu Saldosteuersätzen besteuert	100'213	25.33	99'654	24.87	-0.56	
zum Beherbergungssatz besteuert	190	0.05	247	0.06	30.00	
zu mehreren Steuersätzen besteuert	55'422	14.01	55'871	13.94	0.81	
ohne Steuer auf Umsatz	43'198	10.92	46'789	11.68	8.31	
b. Steuerpflichtige nach Netto-Steuer	395'627	100.00	400'752	100.00	1.30	
konstant mit einer Steuerforderung	247'609	62.59	247'201	61.68	-0.16	
konstant mit einem Steuerguthaben	38'368	9.70	40'185	10.03	4.74	
alternierende Forderung/Guthaben in der Quartalsfolge	89'678	22.67	90'991	22.71	1.46	
ohne Geschäftstätigkeit oder mit Null-Saldo	19'972	5.05	22'375	5.58	12.03	

2.3 Der Umsatz

Der Gesamtumsatz war im Zeitraum 2019 - 2020 rückläufig (- 11.08 Prozent). Diese Entwicklung hat jedoch keine direkte wirtschaftliche Bedeutung (vgl. Einleitung (1.0), Ziffer 1.3). Um die Realität besser zu verstehen, muss die Entwicklung der einzelnen Komponenten untersucht werden (sie wird für die Jahre 2016 bis 2020 in der Grafik G 3 und Tabelle T 4 aufgezeigt). Diese Analyse zeigt, dass die Entwicklung des Gesamtumsatzes in erster Linie durch Export von Gütern und Diensten und Leistungen im Ausland bestimmt wird (2020: - 16.84 Prozent). Aber auch der von der Steuer ausgenommene Umsatz variiert von Jahr zu Jahr: Er nahm 2020 (+ 13.00 Prozent) zu. Der steuerbare Umsatz weist zwischen 2016 und 2020 eine steigende Tendenz auf. Sein Anteil am Gesamtumsatz sank leicht von 25.68 Prozent im Jahr 2016 auf 23.54 Prozent im Jahr 2020.

G 3 Steuerbarer und nicht steuerbarer Umsatz, 2016 bis 2020

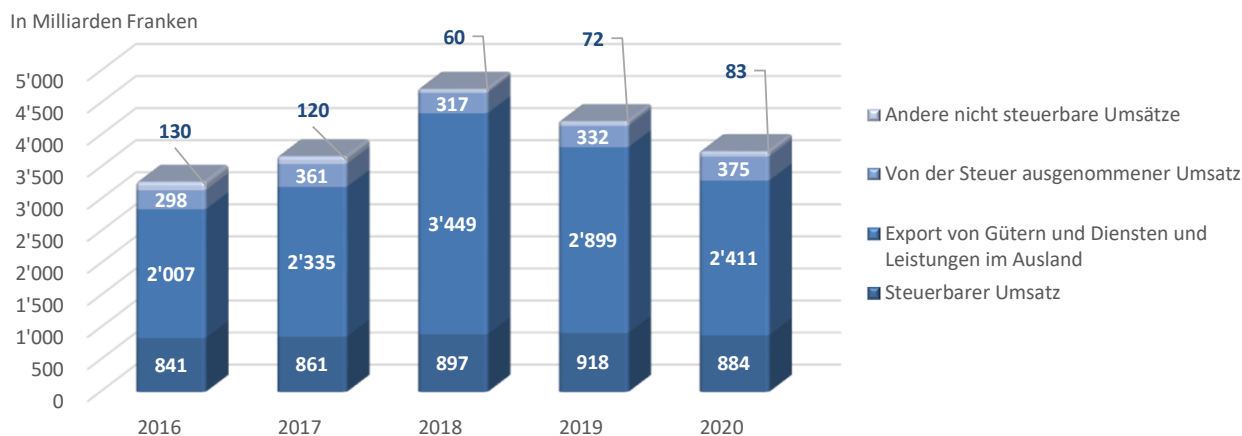

T 4 Steuerbarer und nicht steuerbarer Umsatz, 2016 bis 2020

	2016	2017	2018	2019	2020
	In Millionen Franken				
TOTAL	3 276 435.8	3 675 875.3	4 723 533.9	4 220 738.1	3 753 156.3
Steuerbarer Umsatz	841 266.3	860 612.5	897 047.2	917 697.5	883 587.2
Export von Gütern und Diensten und Leistungen im Ausland	2 007 269.8	2 334 793.3	3 449 237.1	2 899 256.4	2 411 092.0
Von der Steuer ausgenommener Umsatz	298 224.5	360 618.4	316 761.9	332 181.6	375 361.8
Andere nicht steuerbare Umsätze	129 675.3	119 851.1	60 487.7	71 602.6	83 115.3
	Prozentuale Veränderung gegenüber Vorjahr				
TOTAL	2.15	12.19	28.50	-10.64	-11.08
Steuerbarer Umsatz	-0.67	2.30	4.23	2.30	-3.72
Export von Gütern und Diensten und Leistungen im Ausland	-0.45	16.32	47.73	-15.94	-16.84
Von der Steuer ausgenommener Umsatz	24.67	20.92	-12.16	4.87	13.00
Andere nicht steuerbare Umsätze	23.60	-7.58	-49.53	18.38	16.08
	Anteile in Prozent				
TOTAL	100.00	100.00	100.00	100.00	100.00
Steuerbarer Umsatz	25.68	23.41	18.99	21.74	23.54
Export von Gütern und Diensten und Leistungen im Ausland	61.26	63.52	73.02	68.69	64.24
Von der Steuer ausgenommener Umsatz	9.10	9.81	6.71	7.87	10.00
Andere nicht steuerbare Umsätze	3.96	3.26	1.28	1.70	2.21

2 Gesamtergebnisse

2.4 Die Steuer

In der Regel enthält die Abrechnung eines Steuerpflichtigen einerseits die Berechnung der Steuer auf seinem steuerbaren Umsatz (Ziffer 399 der Abrechnung, nachfolgend als «Steuer auf dem Umsatz» bezeichnet).

[Siehe: Abrechnung - Muster](#)

Andererseits gibt er auch den Steuerbetrag an, den er seinen Lieferanten bezahlt hat und somit abziehen kann: die anrechenbare Vorsteuer (Ziffer 479 der Abrechnung). Die Bildung der Differenz zwischen diesen zwei auf der Ebene des Totals der Steuerpflichtigen aggregierten Beträgen stellt eine der Möglichkeiten dar, die Netto-Steuerforderung der ESTV zu berechnen (vgl. Tabelle T 2, II. Steuerbeträge Ziffer a., 2020):

Steuer auf Umsatz – Total anrechenbare Vorsteuer = Netto-Steuerforderung
(86'067.3 Millionen – 74'101.4 Millionen = 11'965.9 Millionen)

In der einzelnen Abrechnung resultiert aus der Differenz zwischen Steuer auf dem Umsatz und Total anrechenbare Vorsteuer eine – positive oder negative – Netto-Steuerforderung. Ist die Steuer auf dem Umsatz höher als die anrechenbare Vorsteuer, schuldet der Steuerpflichtige die positive Netto-Steuer (Steuerforderung) der ESTV. Im umgekehrten Fall muss die ESTV die negative Netto-Steuer (Steuer Guthaben) dem Steuerpflichtigen zurückerstatten. Die Summe dieser individuellen Steuerforderungen und -guthaben führt zur zweiten Möglichkeit, die Netto-Steuerforderung zu berechnen (vgl. Tabelle T 2, II. Steuerbeträge Ziffer b., 2020):

Steuerforderungen – Steuerguthaben = Netto-Steuerforderung
(20'900.3 Millionen – 8'934.4 Millionen = 11'965.9 Millionen)

Sowohl aus der Differenz zwischen Steuer auf dem Umsatz und Total anrechenbarer Vorsteuer, als auch aus der Differenz zwischen Steuerforderungen und Steuerguthaben ergibt sich dieselbe Netto-Steuerforderung von 11'965.9 Millionen Franken.

In Tabelle T 2, II. Steuerbeträge Ziffer a. wird die Steuer auf den Umsatz nach Steuersätzen aufgegliedert. Die Grafik G5 und Tabelle T 6 zeigt die entsprechende Entwicklung der Steuer auf dem Umsatz nach Steuersätzen seit 2016. Aus Gründen der Lesbarkeit wird der Anteil der Steuer, die auf Grund des Sondersatzes für Beherbergung erhoben wird (0.15 Prozent des Ganzen), und der Anteil der Steuer, die auf Grund von Saldo-Steuersätzen erhoben wird (1.92 Prozent des Ganzen), zusammengefasst. Der überwiegende Teil der Steuer wird zum Normalsatz erhoben. Seit der Einführung der MWST liegt dieser Anteil an der Steuer auf dem Umsatz bei über 90 Prozent (2020: 94.55 Prozent). In absoluten Zahlen ist er von 27,2 (1996) auf 81,378 Milliarden Franken (2020) gestiegen.

G 5 Steuer auf Umsatz nach Steuersätzen, 2016 bis 2020

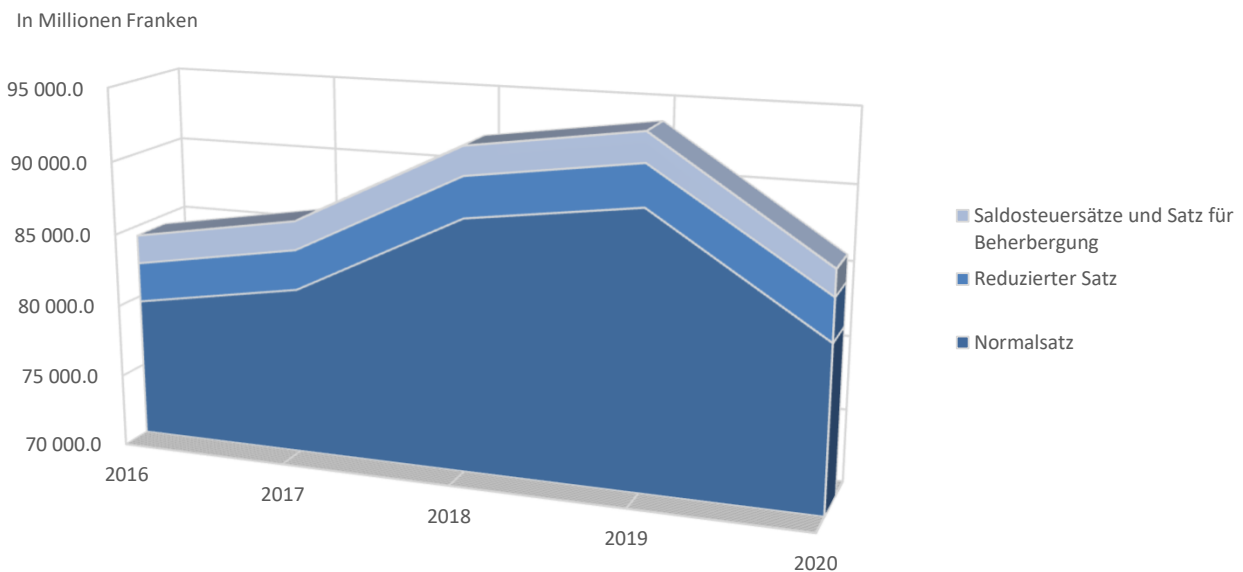

T 6 Steuer auf Umsatz nach Steuersätzen, 2016 bis 2020

	2016	2017	2018	2019	2020
	In Millionen Franken				
TOTAL	84 315.0	86 255.4	92 115.3	93 787.5	86 067.3
Normalsatz	79 611.1	81 518.0	87 359.8	88 963.5	81 378.1
Reduzierter Satz	2 735.7	2 750.8	2 789.4	2 826.7	2 913.7
Saldosteuersätze und Satz für Beherbergung	1 968.3	1 986.7	1 966.1	1 997.3	1 775.5
Saldosteuersätze	1 778.1	1 788.9	1 765.2	1 788.1	1 649.4
Satz für Beherbergung	190.2	197.7	200.9	209.1	126.1
	Prozentuale Veränderung gegenüber Vorjahr				
TOTAL	-2.29	2.30	6.79	1.82	-8.23
Normalsatz	-2.44	2.40	7.17	1.84	-8.53
Reduzierter Satz	0.87	0.55	1.40	1.34	3.08
Saldosteuersätze und Satz für Beherbergung	-0.47	0.93	-1.04	1.59	-11.10
Saldosteuersätze	-0.63	0.61	-1.33	1.30	-7.76
Satz für Beherbergung	1.01	3.94	1.60	4.09	-39.69
	Anteile in Prozent				
TOTAL	100.00	100.00	100.00	100.00	100.00
Normalsatz	94.42	94.51	94.84	94.86	94.55
Reduzierter Satz	3.24	3.19	3.03	3.01	3.39
Saldosteuersätze und Satz für Beherbergung	2.33	2.30	2.13	2.13	2.06
Saldosteuersätze	2.11	2.07	1.92	1.91	1.92
Satz für Beherbergung	0.23	0.23	0.22	0.22	0.15

2.5 Die Anzahl Steuerpflichtige

Die Verteilung der Steuerpflichtigen nach Steuersätzen hat sich seit 2016 nur leicht verändert (vgl. Grafik G 7 und Tabelle T 8, 2020):

G 7 Steuerpflichtige nach Steuersätzen, 2020

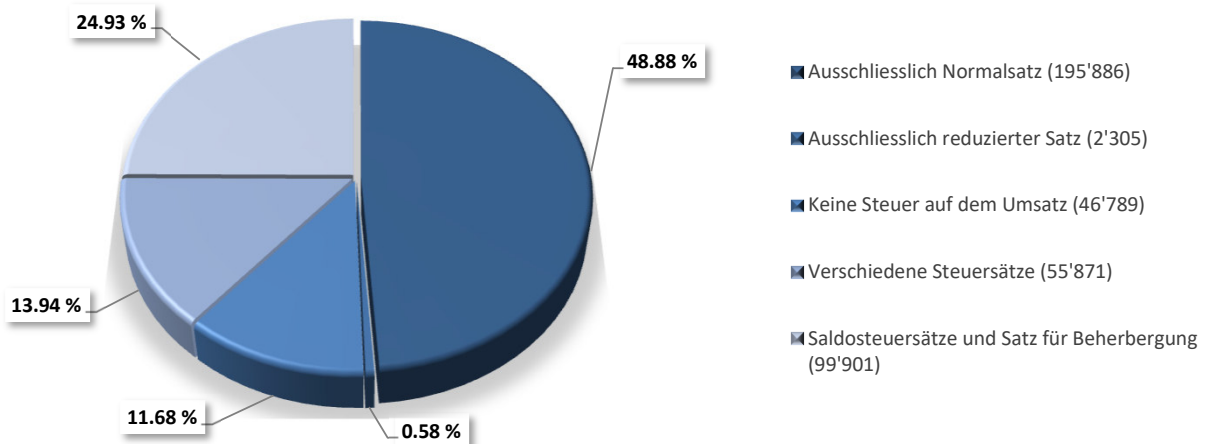

- die Anzahl Steuerpflichtige, die ihren gesamten Umsatz dem Normalsteuersatz unterstellen, ist angestiegen. (2016: 48.21 Prozent; 2020: 48.88 Prozent);
- der prozentuale Anteil der Steuerpflichtigen, deren Umsätze ausschliesslich zum reduzierten Satz steuerbar sind ist niedrig. (2016: 0.55 Prozent; 2020: 0.58 Prozent);
- der Anteil der Steuerpflichtigen, die sich für das System der vereinfachten Abrechnung mit Saldosteuersätzen entschieden haben, ist hingegen von 2016: 25.71 Prozent auf 2020: 24.93 Prozent gesunken. Diese Gruppe, die fast ein Drittel aller Steuerpflichtigen ausmacht, vereint lediglich 1.92 Prozent der Steuer auf den Umsatz auf sich. Da sich das System der vereinfachten Abrechnung nur an Kleinunternehmen richtet, überrascht dieses Ergebnis nicht;

T 8 Steuerpflichtige nach Steuersätzen, 2016 bis 2020

	2016	2017	2018	2019	2020
Anzahl Steuerpflichtige					
TOTAL	388'601	392'921	391'398	395'627	400'752
Ausschliesslich Normalsatz	187'331	189'027	190'866	194'300	195'886
Ausschliesslich reduzierter Satz	2'132	2'104	2'184	2'304	2'305
Keine Steuer auf dem Umsatz	45'279	47'094	43'675	43'198	46'789
Verschiedene Steuersätze	53'951	54'674	55'602	55'422	55'871
Saldosteuersätze und Satz für Beherbergung	99'908	100'022	99'071	100'403	99'901
Saldosteuersätze	99'739	99'877	98'892	100'213	99'654
Satz für Beherbergung	169	145	179	190	247
Prozentuale Veränderung gegenüber Vorjahr					
TOTAL	0.89	1.11	-0.39	1.08	1.30
Ausschliesslich Normalsatz	0.56	0.91	0.97	1.80	0.82
Ausschliesslich reduzierter Satz	0.33	-1.31	3.80	5.49	0.04
Keine Steuer auf dem Umsatz	3.76	4.01	-7.26	-1.09	8.31
Verschiedene Steuersätze	1.06	1.34	1.70	-0.32	0.81
Saldosteuersätze und Satz für Beherbergung	0.20	0.11	-0.95	1.34	-0.50
Saldosteuersätze	0.16	0.14	-0.99	1.34	-0.56
Satz für Beherbergung	22.46	-14.20	23.45	6.15	30.00
Anteile in Prozent					
TOTAL	100.00	100.00	100.00	100.00	100.00
Ausschliesslich Normalsatz	48.21	48.11	48.77	49.11	48.88
Ausschliesslich reduzierter Satz	0.55	0.54	0.56	0.58	0.58
Keine Steuer auf dem Umsatz	11.65	11.99	11.16	10.92	11.68
Verschiedene Steuersätze	13.88	13.91	14.21	14.01	13.94
Saldosteuersätze und Satz für Beherbergung	25.71	25.46	25.31	25.38	24.93
Saldosteuersätze	25.67	25.42	25.27	25.33	24.87
Satz für Beherbergung	0.04	0.04	0.05	0.05	0.06

- auch die Zahl der Steuerpflichtigen, deren Umsätze zu verschiedenen Steuersätzen besteuert werden, ist von 13.88 Prozent (2016) auf 13.94 Prozent (2020) angestiegen;
- die Zahl der Steuerpflichtigen, die 2020 gar keine Steuer auf dem Umsatz deklariert haben, beläuft sich auf 46'789. Davon sind 22'375 zwar im MWST-Register eingetragen, ohne jedoch im Berichtsjahr eine Geschäftstätigkeit ausgeübt zu haben. Die übrigen Pflichtigen deklarierten lediglich einen nicht steuerbaren Umsatz (oder lediglich einen Dienstleistungsbezug aus dem Ausland) und erzielten zum grössten Teil eine abziehbare Vorsteuer.

Die Verteilung der Steuerpflichtigen lässt sich noch auf eine weitere Art analysieren, nämlich nach der Netto-Steuer während den verschiedenen Steuerperioden (Monate, Quartale oder Halbjahre). Nach diesem Kriterium gibt es für den Steuerpflichtigen vier Möglichkeiten: entweder ist er konstant mit einer Steuerforderung belastet, verfügt konstant über ein Steuerguthaben, alterniert zwischen Forderung und Guthaben oder weist gar keine Geschäftstätigkeit, bzw. einen Null-Saldo, auf (Tabelle T 9).

- Die Anzahl der Steuerpflichtigen «konstant mit einer Steuerforderung» liegt bei 247'201, was einen Anteil von 61.68 Prozent ergibt.
- Die Anzahl der Steuerpflichtigen «konstant mit einem Steuerguthaben» beträgt 40'185 (10.03 Prozent).
- Die Steuerpflichtigen in der Kategorie «alternierende Forderung/Guthaben in der Quartalsfolge» machen 22.71 Prozent aus (90'991).
- In der Kategorie «ohne Geschäftstätigkeit oder mit Null-Saldo» (5.58 Prozent) finden sich die bereits weiter oben erwähnten 22'375 Steuerpflichtigen ohne Geschäftstätigkeit wieder. Die verbleibenden Steuerpflichtigen machen den gesamten deklarierten Umsatz als Abzug geltend, oder ihre abziehbare Vorsteuer und ihre Steuer auf dem Umsatz halten sich die Waage.

T 9 Steuerpflichtige nach Netto-Steuer, 2016 bis 2020

	2016	2017	2018	2019	2020
	Anzahl Steuerpflichtige				
TOTAL	388'601	392'921	391'398	395'627	400'752
«konstant mit einer Steuerforderung»	248'986	250'577	245'758	247'609	247'201
«konstant mit einem Steuerguthaben»	33'841	35'205	37'066	38'368	40'185
«alternierende Forderung/Guthaben in der Quartalsfolge»	87'073	87'592	88'034	89'678	90'991
«ohne Geschäftstätigkeit oder mit Null-Saldo»	18'701	19'547	20'540	19'972	22'375

3 Verteilung der Mehrwertsteuer

2020

3.1 Verteilung nach der Netto-Steuer der Steuerpflichtigen

- G 10 Anzahl Steuerpflichtige, Steuerforderung und Steuerguthaben nach Steuerbetragsklassen, 2020
Gliederung der MWST nach Steuerbetragsklassen, 2016 bis 2020
- T 11 - Anzahl Steuerpflichtige nach Steuerbetragsklassen
- T 12 - Steuerforderung nach Steuerbetragsklassen
- T 13 - Steuerguthaben nach Steuerbetragsklassen
- T 14 - Netto-Steuerforderungen nach Steuerbetragsklassen
- T 15 Die äussersten Steuerbetragsklassen, 2020
- Hauptelemente der MWST im Sekundär- und Tertiärsektor
- G 16 Gliederung der MWST nach Steuerbetragsklassen, 2020
- Netto-Steuerforderung, Gesamtumsatz, Export und steuerbarer Umsatz
- T 17 Gliederung der MWST nach Steuerbetragsklassen, 2020
- Netto-Steuerforderung, Gesamtumsatz, Export und steuerbarer Umsatz

3.2 Verteilung nach dem Umsatz der Steuerpflichtigen

- T 18 Gliederung der MWST nach Umsatzklassen: 2020 und Veränderung gegenüber dem Vorjahr
- Anzahl Steuerpflichtige, Gesamtumsatz, Steuerbarer Umsatz und Netto-Steuerforderung
- G 19 Steuerbarer / nicht steuerbarer Umsatz nach Umsatzklassen, 2020 (Anteile in %)
- T 20 Steuerbarer / nicht steuerbarer Umsatz nach Umsatzklassen, 2020 (Anteile in %)
- G 21 Gliederung der MWST nach Umsatzklassen, 2020
- Netto-Steuerforderung, Gesamtumsatz, Export und ausgenommene Umsätze
- T 22 Gliederung der MWST nach Umsatzklassen, 2020
- Netto-Steuerforderung, Gesamtumsatz, Export und ausgenommene Umsätze

3.3 Verteilung nach der Rechtsform der Steuerpflichtigen

- T 23 Gliederung der MWST nach Rechtsformen, 2020
- Anzahl Steuerpflichtige, Gesamtumsatz, Steuerbarer Umsatz und Netto-Steuerforderung
- T 24 Gliederung der MWST nach Rechtsformen
- Netto-Steuerforderung, 2016 bis 2020
- T 25 Gliederung der MWST nach Rechtsformen
- Anzahl Steuerpflichtige, 2016 bis 2020
- G 26 Steuerbarer / nicht steuerbarer Umsatz nach Rechtsformen, 2020 (Anteile in %)
- T 27 Steuerbarer / nicht steuerbarer Umsatz nach Rechtsformen, 2020 (Anteile in %)
- T 28 Steuerbarer Umsatz nach Rechtsformen und Abrechnungsarten, 2019 und 2020
- T 29 Gliederung der MWST nach Rechtsformen, 2019 und 2020, resultierend aus Arbeitsgemeinschaften (ARGE)
- T 30 Gliederung der MWST nach Rechtsformen, 2019 und 2020, resultierend aus Mwst-Gruppen

3.4 Verteilung nach der wirtschaftlichen Tätigkeit der Steuerpflichtigen

- 3.4.1 Klassifikation der wirtschaftlichen Tätigkeiten
- 3.4.2 Mehrwertsteuer und Branchenstruktur
- T 31 Hauptelemente der MWST nach Wirtschaftssektoren, 2020
MWST und Wirtschaftssektoren, 2016 bis 2020
- G 32 - Verteilung der Steuerpflichtigen
- G 33 - Verteilung der Steuer auf dem Umsatz
- G 34 - Verteilung der Steuerforderungen
- G 35 - Verteilung der Steuerguthaben
- T 36 MWST und Wirtschaftssektoren, 2016 bis 2020

3 Die Verteilung der Mehrwertsteuer

Die Verteilung der MWST und ihrer Elemente lässt sich aus verschiedensten Blickwinkeln betrachten. Vier Kriterien werden in der Analyse berücksichtigt:

- die Netto-Steuerforderung: positiver Saldo (vom Steuerpflichtigen zu bezahlen) oder negativer Saldo (von der ESTV zurückzuerstatten);
- der Umsatz pro Steuerpflichtigen (steuerbarer und nicht steuerbarer Gesamtumsatz);
- die Rechtsform des Steuerpflichtigen;
- der Wirtschaftszweig, in welchem der Steuerpflichtige tätig ist.

3.1 Verteilung nach der Netto-Steuer der Steuerpflichtigen

Die Klassifizierung basiert auf der jährlichen Netto-Steuerforderung, respektive dem jährlichen Netto-Steuer Guthaben (Netto-Steuerforderung: vgl. statistischer Teil, Tabellen T 1.1 bis T 1.3 und Grafik G 1.4). In den Tabellen T 11 bis T 14 und T 17 sowie in den Grafiken G 10 und G 16 werden die 27 Steuerklassen der Tabelle T 1.1 (statistischer Teil) in 10 Klassen zusammengefasst.

Für eine bestimmte Steuerperiode (Monat, Quartal oder Halbjahr) kann ein Steuerpflichtiger gegenüber der ESTV nicht gleichzeitig mit einer Steuerforderung konfrontiert sein und über ein Steuerguthaben verfügen. Unter dem Jahr kann er jedoch zwischen Forderung und Guthaben hin- und her wechseln. Das Auswahlkriterium für die Klassifizierung ergibt sich aus der Differenz zwischen den Steuerforderungen und den Steuerguthaben. Demzufolge umfasst jede Stufe mit positiver Netto-Steuerforderung auch Steuerpflichtige mit Steuerguthaben in einzelnen Steuerperioden. In den Stufen mit einer negativen Netto-Steuerforderung findet man demgegenüber immer auch Steuerpflichtige gegenüber denen die ESTV in einzelnen Steuerperioden eine Steuerforderung hat. Dieser Zusammenhang ist in der Grafik G 10 dargestellt, welche die Steuerforderungen und Steuerguthaben nach Steuerbetragsklassen wiedergibt. Im kleinen Säulendiagramm dieser Grafik ist ausserdem für jede Steuerbetragsklasse die Anzahl der Steuerpflichtigen ersichtlich.

In dieser Aufteilung wird die Konzentration der Mehrwertsteuer gut sichtbar, einerseits bei den Steuerforderungen und noch viel deutlicher bei den Steuerguthaben: 91.00 Prozent der Steuerguthaben entfallen auf 4.38 Prozent der Steuerpflichtigen (Steuerbetragsklasse 1), während 50.31 Prozent der Steuerforderungen auf 1.13 Prozent aller Steuerpflichtigen entfallen (Steuerbetragsklasse 10). Details zur Gliederung der MWST nach Steuerbetragsstufen sind in den Tabellen T 11 bis T 14 aufgeführt.

G 10 Anzahl Steuerpflichtige, Steuerforderung und Steuerguthaben nach Steuerbetragsklassen, 2020

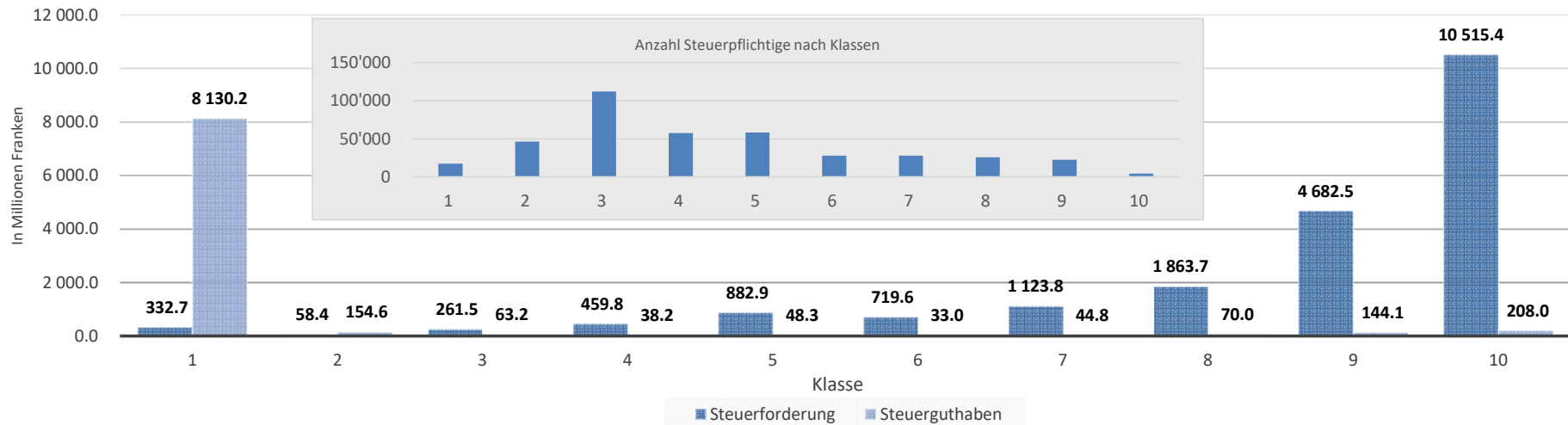

T 11 Gliederung der MWST nach Steuerbetragsstufen

Anzahl Steuerpflichtige, 2016 bis 2020

Klasse	Steuerbetragsklassen in Franken		Anzahl Steuerpflichtige					2019 - 2020 Veränderung in %
	von	bis	2016	2017	2018	2019	2020	
	Total		Absolut					
			388'600	392'920	391'398	395'627	400'752	1.30
1	bis	- 10 000	16'792	17'312	17'551	17'847	17'549	-1.67
2	- 9 999	- 1	38'911	40'285	42'087	43'640	46'286	6.06
3	0	4 999	97'519	99'562	102'849	103'202	112'166	8.69
4	5 000	9 999	58'515	58'215	57'251	57'609	57'736	0.22
5	10 000	19 999	61'542	61'613	59'429	59'790	58'294	-2.50
6	20 000	29 999	29'730	29'829	28'977	29'161	28'061	-3.77
7	30 000	49 999	30'175	30'232	28'991	29'160	27'907	-4.30
8	50 000	99 999	27'244	27'566	26'669	27'162	25'632	-5.63
9	100 000	499 999	23'703	23'821	23'106	23'507	22'583	-3.93
10	500 000	u.m.	4'469	4'485	4'488	4'549	4'538	-0.24

T 12 Gliederung der MWST nach Steuerbetragsstufen

Steuerforderung, 2016 bis 2020

Klasse	Steuerbetragsklassen in Franken		Steuerforderung					2019 - 2020 Veränderung in %
	von	bis	2016	2017	2018	2019	2020	
	Total		In Millionen Franken					
			20 891.1	21 149.9	20 645.6	21 185.3	20 900.3	-1.35
1	bis	- 10 000	295.7	298.5	356.2	324.9	332.7	2.41
2	- 9 999	- 1	56.3	62.0	60.1	56.8	58.4	2.85
3	0	4 999	235.4	239.9	244.1	244.9	261.5	6.79
4	5 000	9 999	466.9	463.9	455.5	457.5	459.8	0.49
5	10 000	19 999	930.9	931.5	897.7	904.7	882.9	-2.41
6	20 000	29 999	763.0	765.0	744.8	749.7	719.6	-4.02
7	30 000	49 999	1 219.3	1 220.5	1 172.1	1 177.6	1 123.8	-4.57
8	50 000	99 999	1 971.5	2 000.7	1 936.3	1 977.3	1 863.7	-5.75
9	100 000	499 999	4 852.9	4 893.4	4 710.8	4 847.2	4 682.5	-3.40
10	500 000	u.m.	10 099.3	10 274.5	10 067.8	10 444.8	10 515.4	0.68

T 13 Gliederung der MWST nach Steuerbetragsstufen

Steuer Guthaben, 2016 bis 2020

Klasse	Steuerbetragsklassen in Franken		Steuer Guthaben					2019 - 2020 Veränderung in %
	von	bis	2016	2017	2018	2019	2020	
	Total		In Millionen Franken					
			8 227.3	8 694.1	9 131.7	9 376.5	8 934.4	-4.72
1	bis	- 10 000	7 449.0	7 908.1	8 255.4	8 537.2	8 130.2	-4.77
2	- 9 999	- 1	143.5	150.8	150.9	149.4	154.6	3.47
3	0	4 999	57.4	59.0	61.7	59.8	63.2	5.72
4	5 000	9 999	38.5	37.2	36.5	35.4	38.2	7.90
5	10 000	19 999	50.0	48.8	47.7	49.5	48.3	-2.47
6	20 000	29 999	34.3	34.2	34.9	35.2	33.0	-6.14
7	30 000	49 999	52.4	50.6	49.3	47.5	44.8	-5.52
8	50 000	99 999	70.5	71.0	69.9	76.1	70.0	-8.11
9	100 000	499 999	146.4	152.4	143.8	151.0	144.1	-4.57
10	500 000	u.m.	185.4	181.9	281.7	235.5	208.0	-11.65

T 14 Gliederung der MWST nach Steuerbetragsstufen

Netto-Steuerforderungen, 2016 bis 2020

Klasse	Steuerbetragsklassen in Franken		Netto-Steuerforderungen					2019 - 2020 Veränderung in %
	von	bis	2016	2017	2018	2019	2020	
	Total		In Millionen Franken					
			12 663.8	12 455.8	11 513.9	11 808.8	11 965.9	1.33
1	bis	- 10 000	- 7 153.2	- 7 609.6	- 7 899.2	- 8 212.3	- 7 797.4	-5.05
2	- 9 999	- 1	- 87.1	- 88.9	- 90.7	- 92.6	- 96.2	3.86
3	0	4 999	178.0	180.9	182.5	185.1	198.3	7.14
4	5 000	9 999	428.3	426.7	419.1	422.1	421.6	-0.13
5	10 000	19 999	880.9	882.7	850.1	855.2	834.6	-2.41
6	20 000	29 999	728.7	730.7	710.0	714.5	686.6	-3.91
7	30 000	49 999	1 166.9	1 169.9	1 122.7	1 130.1	1 078.9	-4.53
8	50 000	99 999	1 901.0	1 929.7	1 866.4	1 901.1	1 793.7	-5.65
9	100 000	499 999	4 706.5	4 741.0	4 567.0	4 696.1	4 538.4	-3.36
10	500 000	u.m.	9 913.9	10 092.6	9 786.1	10 209.3	10 307.4	0.96

T 15 Die äussersten Steuerbetragsstufen, 2020

Hauptelemente der MWST im Sekundär- und Tertiärsektor

	Steuer Guthaben		Netto-Steuerforderungen	
	Steuerbetrag bis - 10 000 Franken		Steuerbetrag grösser als 499 999 Franken	
	Sekundärsektor	Tertiärsektor	Sekundärsektor	Tertiärsektor
Anzahl Steuerpflichtige	5'795	11'609	1'476	3'059
	In Millionen Franken		In Millionen Franken	
Gesamtumsatz	532 193.0	1 467 521.0	227 730.2	897 137.8
Export von Gütern und Diensten	240 876.8	160 500.5	31 457.2	126 594.6
Leistungen im Ausland	180 112.3	1 197 365.8	66 930.2	220 150.8
Ausgenommener Umsatz	14 177.3	24 570.7	19 573.0	229 114.1
Steuerbarer Umsatz	58 710.1	72 639.0	102 855.9	308 918.7
Steuer auf Umsatz	11 105.1	13 726.7	9 223.8	29 019.7
Total anrechenbare Vorsteuer	15 887.6	16 722.7	6 506.8	21 431.3
Netto-Steuerforderung	- 4 782.6	- 2 995.9	2 717.1	7 588.4

Die Tabelle T 15 zeigt noch detaillierter die Verflechtungen zwischen den Hauptelementen der Mehrwertsteuer für 2020. Dabei wird von den äussersten Steuerbetragsstufen ausgegangen (Netto-Steuerforderungen von mehr als 499'999 Franken, bzw. Steuerguthaben von mehr als 9'999 Franken). Die Tabelle zeigt auf, welche Besonderheiten sich ergeben, je nachdem, ob die Steuerpflichtigen eine Geschäftstätigkeit im Sekundär- oder Tertiärsektor ausüben. Auf den ersten Sektor (Tabelle T 4.1_d Branche: A) wird hier nicht näher eingegangen.

Steuerguthaben von 10'000 Franken und mehr

Im Sekundärsektor verfügen die Steuerpflichtigen dieser Klasse netto über Steuerguthaben von 4.783 Milliarden Franken (aufgrund hoher Vorsteuerabzüge, welche sich aus den Exporten und den steuerbaren Umsätzen ergeben).

Trotz beinahe drei Mal so hohen Gesamtumsätzen ist die Nettosteuer im Tertiärsektor, die den Unternehmen in dieser Kategorie zurückerstattet wird, deutlich tiefer (2.996 Milliarden Franken) als im Sekundärsektor. Der Grund dafür liegt in den «Ausland-Ausland»-Umsätzen, wo praktisch keine Vorsteuer anfällt.

Steuerforderung von 500'000 Franken und mehr

Im Sekundärsektor beläuft sich die Vorsteuer, welche bei dieser Kategorie abzugsberechtigt ist, auf 6.507 Milliarden Franken. Die Steuer auf dem Umsatz errechnet sich aus einem gemessen am Gesamtumsatz relativ hohen steuerbaren Umsatz, denn ihre Exporte und Ausland-Ausland-Umsätze belaufen sich auf nur 98.387 Milliarden Franken. Das führt zu einer Netto-Steuerforderung von 2.717 Milliarden Franken zu Gunsten der ESTV. Die 3'059 Steuerpflichtigen des Tertiärsektors weisen eine Netto-Steuerforderung von 7.588 Milliarden Franken aus.

Die Grafik G 16 zeigt, wie wichtig für alle Steuerpflichtigen und Steuerbetragsklassen das Verhältnis zwischen Gesamtumsatz, Exporten, steuerbarem Umsatz und demzufolge Anteil an der Netto-Steuerforderung ist.

G 16 Gliederung der MWST nach Steuerbetragsklassen, 2020

(Netto-Steuerforderung, Gesamtumsatz, Export und steuerbarer Umsatz)

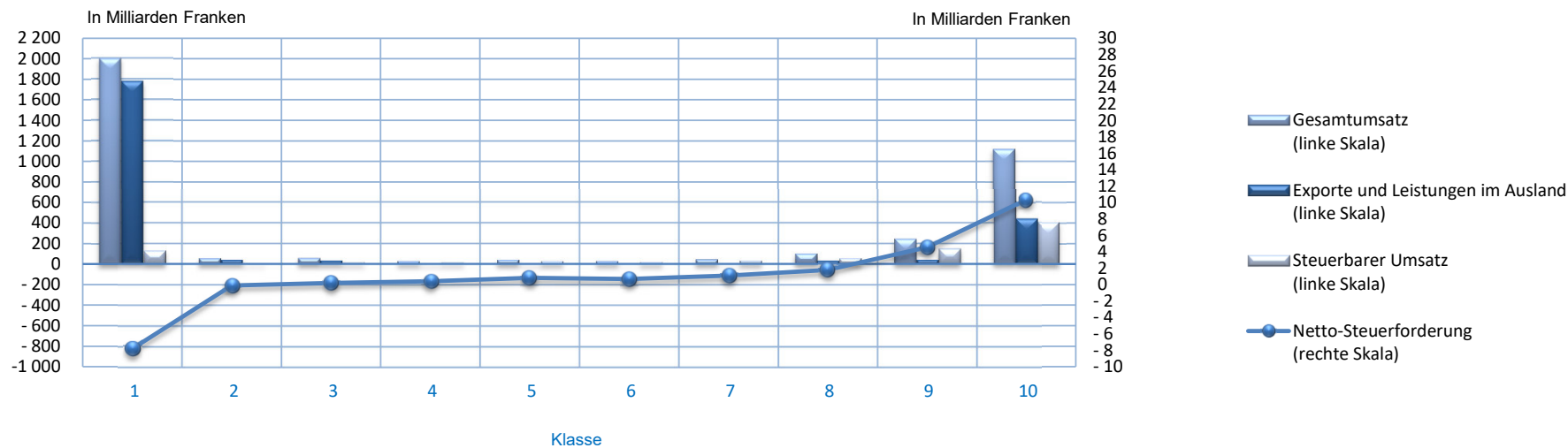

T 17 Gliederung der MWST nach Steuerbetragsklassen, 2020

Netto-Steuerforderung, Gesamtumsatz, Export und steuerbarer Umsatz

Klasse	Steuerbetragsklassen in Franken		Netto-Steuerforderung	Gesamtumsatz	Exporte und Leistungen im Ausland (Befreite Leistungen)	Steuerbarer Umsatz
	von	bis				
		Total	11 965.9	3 753 156.3	2 411 092.0	883 587.2
1	bis	- 10 000	- 7 797.4	2 000 570.1	1 778 899.2	132 140.9
2	- 9 999	- 1	- 96.2	58 589.5	44 468.6	7 148.4
3	0	4 999	198.3	61 298.8	36 716.6	16 281.1
4	5 000	9 999	421.6	30 298.2	9 425.5	16 756.1
5	10 000	19 999	834.6	45 139.4	9 088.7	30 141.7
6	20 000	29 999	686.6	30 978.1	3 856.1	23 095.5
7	30 000	49 999	1 078.9	47 328.5	6 630.9	34 925.3
8	50 000	99 999	1 793.7	105 299.8	32 552.5	58 478.8
9	100 000	499 999	4 538.4	248 680.3	44 317.7	152 753.2
10	500 000	u.m.	10 307.4	1 124 973.4	445 136.1	411 866.1

3.2 Verteilung nach dem Umsatz der Steuerpflichtigen

Die Steuerpflichtigen werden in 31 Umsatzklassen eingeteilt. Die Tabellen T 2.1 bis T 2.3 und Grafik G 2.4 des statistischen Teils geben sämtliche Resultate dieser Klassifizierung in Form von absoluten und relativen Werten sowie im Vorjahresvergleich wieder. In der Folge werden diese 31 Klassen in 11 Kategorien zusammengefasst, die den nachfolgenden Tabellen und den dazugehörigen Grafiken als Grundlage dienen. Die Tabelle T 18 zeigt die Entwicklung der vier Steuerelemente (Anzahl Steuerpflichtige, Gesamtumsatz, steuerbarer Umsatz und Netto-Steuerforderung) zwischen 2019 und 2020 nach Umsatzklassen auf.

T 18 Gliederung der MWST nach Umsatzklassen: 2020 und Veränderung gegenüber dem Vorjahr

(Anzahl Steuerpflichtige, Gesamtumsatz, Steuerbarer Umsatz und Netto-Steuerforderung)

Klasse	Umsatzklassen in Franken		Anzahl Steuerpflichtige		Gesamtumsatz		Steuerbarer Umsatz		Netto-Steuerforderung	
	von	bis	Absolut	Veränderung in %	In Millionen Franken	Veränderung in %	In Millionen Franken	Veränderung in %	In Millionen Franken	Veränderung in %
	Total		400'752	1.30	3 753 156.3	-11.08	883 587.2	-3.72	11 965.9	1.33
1	bis	99 999	105'492	12.15	3 078.2	7.86	2 887.2	13.34	- 102.5	1)
2	100 000	249 999	83'962	0.43	14 059.5	-0.10	12 818.1	-0.39	452.6	-2.98
3	250 000	499 999	64'360	-2.22	22 996.0	-2.23	20 853.6	-2.42	716.6	-2.51
4	500 000	999 999	51'766	-2.33	36 792.9	-2.48	32 895.3	-2.50	1 069.3	-5.33
5	1 000 000	1 999 999	37'639	-3.97	53 096.1	-4.00	46 209.1	-3.74	1 395.2	-6.40
6	2 000 000	2 999 999	15'871	-3.04	38 832.9	-2.97	33 116.5	-2.64	946.6	-3.43
7	3 000 000	4 999 999	14'483	-3.91	55 808.0	-3.87	46 147.8	-3.17	1 200.5	-5.51
8	5 000 000	9 999 999	11'979	-3.57	83 535.8	-3.87	64 849.4	-2.55	1 570.2	-0.87
9	10 000 000	49 999 999	12'388	-4.60	299 747.0	-5.00	189 290.3	-3.64	3 327.0	3.01
10	50 000 000	999 999 999	2'419	-8.75	570 354.1	-9.94	207 282.9	-5.38	1 942.5	13.36
11	1 000 000 000	u. mehr	393	-12.47	2 574 855.9	-12.82	227 236.9	-3.48	- 552.2	1)

1) Weil die Netto-Steuerforderung negativ ist, ist ihre prozentuale Veränderung ohne Bedeutung.

Die Grafik G 19 und die Tabelle T 20 zeigen die Unterteilung des Gesamtumsatzes in einen steuerbaren und einen nicht steuerbaren Teil (im Wesentlichen Güter- und Dienstleistungsexporte, Ausland-Ausland-Geschäfte sowie von der Steuer ausgenommene Aktivitäten) nach Umsatzklassen. Ein wachsender Umsatz geht mit einer Verringerung des Anteils des steuerbaren Umsatzes am Gesamtumsatz einher. Über 89.41 Prozent des Gesamtumsatzes der kleinen steuerpflichtigen Unternehmen (mit einem Gesamtumsatz von weniger als 1 Million Franken) sind steuerbar. Bei den sehr grossen Unternehmen (Gesamtumsatz von einer Milliarde Franken und mehr) beträgt der Anteil des steuerbaren Umsatzes am Gesamtumsatz nur noch 8.83 Prozent.

Die Anzahl der Steuerpflichtigen nimmt mit steigendem Umsatz ab. Auf die steuerpflichtigen Unternehmen mit einem Gesamtumsatz von mehr als 5 Millionen Franken (6.78 Prozent aller Steuerpflichtigen) entfallen 94.01 Prozent des Gesamtumsatzes und 66.89 Prozent der Steuerforderungen. Allerdings entfallen auf diese auch 86.11 Prozent der Steuerguthaben, so dass die Nettosteuerforderung an diese Unternehmen im Verhältnis zu allen Steuerpflichtigen lediglich 52.54 Prozent beträgt. (vgl. Tabelle T 2.1 im statistischen Teil).

Ab dem 1. Januar 2019 wird die neue geräteunabhängige Abgabe für Radio und Fernsehen bei Haushalten und Unternehmen erhoben. Sie ersetzt die empfangsgeräteabhängige Abgabe, die Ende 2018 auslief. In der Schweiz mehrwertsteuerpflichtige Unternehmen (mit Sitz, Wohnsitz oder Betriebsstätte in der Schweiz) mit einem weltweiten Umsatz (Gesamtumsatz) von mindestens CHF 500'000 unterliegen der Radio- und TV-Abgabe. Dadurch erhält der Gesamtumsatz eine steuerrelevante Wichtigkeit. Abgabepflichtig ist ein Unternehmen, wenn es den vom Bundesrat festgelegten Mindestumsatz in der im vorangegangenen Kalenderjahr abgeschlossenen Steuerperiode nach Artikel 34 des Mehrwertsteuergesetzes vom 12. Juni 2009 (MWSTG) erreicht hat.

G 19 Steuerbarer / nicht steuerbarer Umsatz nach Umsatzklassen, 2020 (Anteile in %)

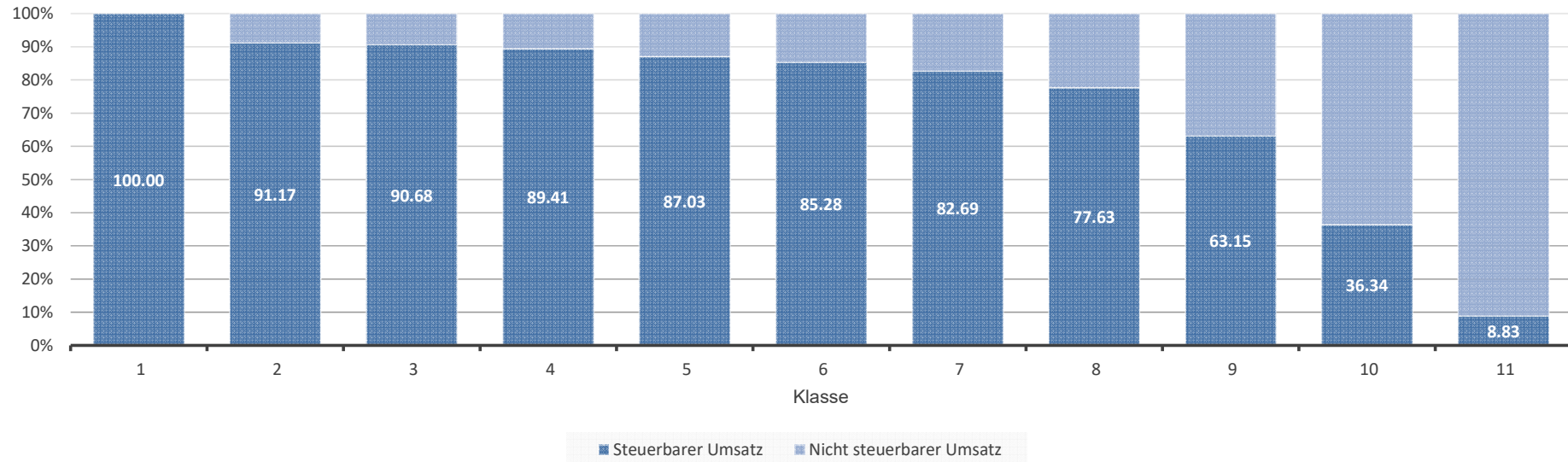

T 20 Steuerbarer / nicht steuerbarer Umsatz nach Umsatzklassen, 2020 (Anteile in %)

Klasse	Umsatzklassen in Franken von bis		G = B - F					
			G		B		Total der Abzüge	
			Steuerbarer Umsatz		Gesamtumsatz		Nicht steuerbarer Umsatz	
		In Millionen Franken	In Prozent	In Millionen Franken	In Prozent	In Millionen Franken	In Prozent	
	Total		883 587.2	23.54	3 753 156.3	100.00	2 869 569.1	76.46
1	bis	99 999	2 887.2	100.00	3 078.2	100.00	190.9	0.00
2	100 000	249 999	12 818.1	91.17	14 059.5	100.00	1 241.4	8.83
3	250 000	499 999	20 853.6	90.68	22 996.0	100.00	2 142.4	9.32
4	500 000	999 999	32 895.3	89.41	36 792.9	100.00	3 897.6	10.59
5	1 000 000	1 999 999	46 209.1	87.03	53 096.1	100.00	6 887.0	12.97
6	2 000 000	2 999 999	33 116.5	85.28	38 832.9	100.00	5 716.4	14.72
7	3 000 000	4 999 999	46 147.8	82.69	55 808.0	100.00	9 660.2	17.31
8	5 000 000	9 999 999	64 849.4	77.63	83 535.8	100.00	18 686.4	22.37
9	10 000 000	49 999 999	189 290.3	63.15	299 747.0	100.00	110 456.7	36.85
10	50 000 000	999 999 999	207 282.9	36.34	570 354.1	100.00	363 071.2	63.66
11	1 000 000 000	u. mehr	227 236.9	8.83	2 574 855.9	100.00	2 347 619.0	91.17

Interessant ist die Frage, warum die Netto-Steuerforderung bei Unternehmen mit einem Umsatz von 1 Milliarde und mehr ins Minus fällt. Die Antwort auf diese Frage liefert die Grafik G 21, in welcher für die elf Umsatzklassen der Gesamtumsatz, die Abzüge vom Gesamtumsatz (für den Güter- und Dienstleistungsexport, die Ausland-Ausland-Umsätze und die von der Steuer ausgenommenen Aktivitäten) sowie die Netto-Steuerforderung aufgeführt sind. Man sieht, dass trotz spektakulär höherem Gesamtumsatz der grössten Unternehmen deren Umsätze im Exportbereich sowie die anderen steuerbefreiten Aktivitäten derart hoch sind, dass schliesslich eine insgesamt negative Netto-Steuerforderung resultiert. Die umsatzstärksten Unternehmen sind mehrheitlich exportorientierte oder vorwiegend im Ausland tätige Konzerne, denen die ESTV einen Teil der Steuern zurückerstattet. Die betreffenden Beträge sind so hoch, dass sie die entrichteten Steuern von den anderen, auf dem lokalen Markt tätigen, grossen Unternehmen übersteigen und eine insgesamt negative Netto-Steuerforderung dieser Grossunternehmen nach sich ziehen.

G 21 Gliederung der MWST nach Umsatzklassen, 2020

(Netto-Steuerforderung, Gesamtumsatz, Export und ausgenommene Umsätze)

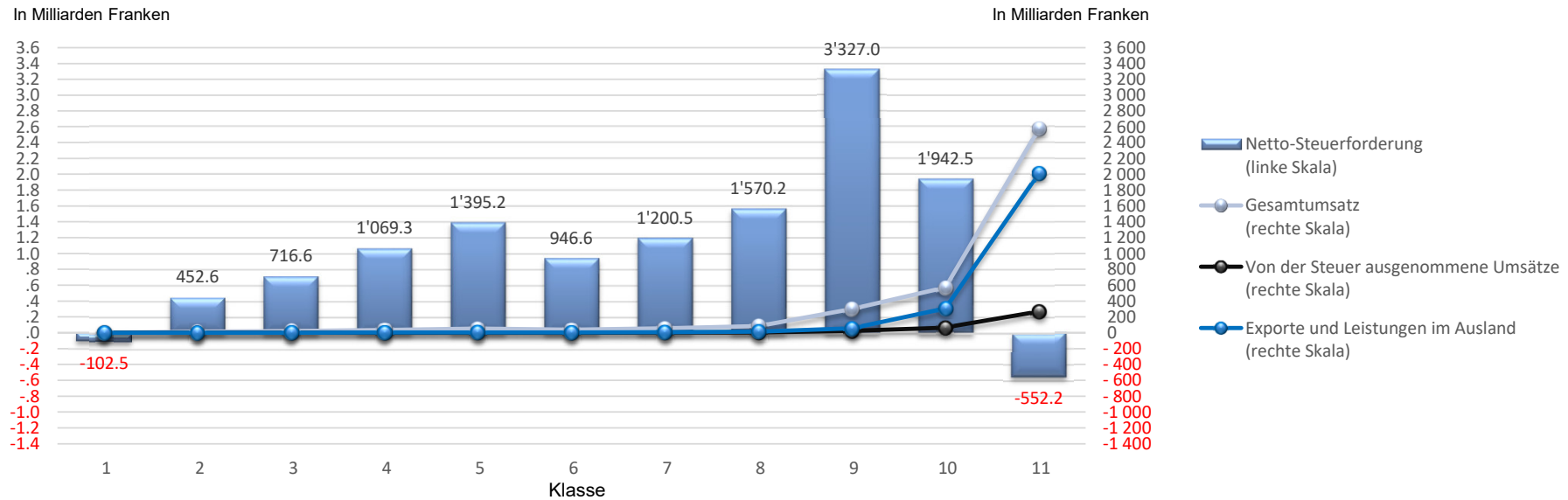

T 22 Gliederung der MWST nach Umsatzklassen, 2020

(Netto-Steuerforderung, Gesamtumsatz, Export und ausgenommene Umsätze)

Klasse	Umsatzklassen in Franken		Netto-Steuerforderung		Gesamtumsatz		Exporte und Leistungen im Ausland		Von der Steuer ausgenommene Umsätze	
	von	bis	In Millionen Franken	In Prozent	In Millionen Franken	In Prozent	In Millionen Franken	In Prozent	In Millionen Franken	In Prozent
	Total		11 965.9	100.00	3 753 156.3	100.00	2 411 092.0	100.00	375 361.8	100.00
1	bis	99 999	- 102.5	-0.86	3 078.2	0.08	153.7	0.01	23.5	0.01
2	100 000	249 999	452.6	3.78	14 059.5	0.37	989.1	0.04	213.6	0.06
3	250 000	499 999	716.6	5.99	22 996.0	0.61	1 613.9	0.07	463.2	0.12
4	500 000	999 999	1 069.3	8.94	36 792.9	0.98	2 202.1	0.09	988.8	0.26
5	1 000 000	1 999 999	1 395.2	11.66	53 096.1	1.41	5 264.5	0.22	1 909.9	0.51
6	2 000 000	2 999 999	946.6	7.91	38 832.9	1.03	4 105.4	0.17	1 363.3	0.36
7	3 000 000	4 999 999	1 200.5	10.03	55 808.0	1.49	6 831.8	0.28	2 351.7	0.63
8	5 000 000	9 999 999	1 570.2	13.12	83 535.8	2.23	13 162.2	0.55	4 646.2	1.24
9	10 000 000	49 999 999	3 327.0	27.80	299 747.0	7.99	56 448.1	2.34	26 399.4	7.03
10	50 000 000	999 999 999	1 942.5	16.23	570 354.1	15.20	306 340.4	12.71	66 166.0	17.63
11	1 000 000 000	u. mehr	- 552.2	-4.62	2 574 855.9	68.61	2 013 980.9	83.53	270 836.3	72.15

3.3 Verteilung nach der Rechtsform der Steuerpflichtigen

Die Tabellen T 3.1 bis T 3.3 und die Grafik G 3.4 im statistischen Teil, die Tabellen T 23, T 24, T 25 und T 27 sowie die Grafik G 26 zeigen Verteilungen nach der Rechtsform der Steuerpflichtigen. Sie bestätigen gewisse Tendenzen bzw. widerspiegeln bereits bekannte Aspekte.

Die Aktiengesellschaft bilden mit 33.41 Prozent die grösste Gruppe der Steuerpflichtigen, knapp gefolgt von den Gesellschaft mit beschränkter Haftung mit 31.78 Prozent. Der Gesamtumsatz wird zu 80.12 Prozent von den Aktiengesellschaft (42.78 Prozent) und den Einfache Gesellschaft (37.34 Prozent) erbracht.

Der steuerbare Umsatz und die Netto-Steuerforderung (57.90 bzw. 65.58 Prozent) stammen überwiegend von den Aktiengesellschaft.

Die Gesellschaft mit beschränkter Haftung tragen demgegenüber lediglich 17.11 Prozent zum steuerbaren Umsatz bei.

Die deutliche Divergenz zwischen den Anteilen am Gesamtumsatz und den Anteilen am steuerbaren Umsatz lässt sich damit erklären, dass die führenden Unternehmen in dieser Rechtsform im Exportsektor zu finden sind. Ein bedeutender Teil des Gesamtumsatzes dieser Unternehmen fällt auf «Ausland-Ausland-Umsätze».

Bezüglich der Aufteilung der Steuerpflichtigen auf die verschiedenen Rechtsformen lässt sich über den Horizont 2016 - 2020 ein stabiler Trend feststellen: Den stärksten Zuwachs verzeichnen die Gesellschaft mit beschränkter Haftung, die ihren Anteil von 4.51 Prozent gegenüber 4.58 Prozent im Vorjahr halten konnten. Seit dem Zeitpunkt der Einführung der MWST im Jahre 1995 ist ihre Zahl von 5'784 (Anteil von 2.21 Prozent) auf 127'375 (Anteil von 31.78 Prozent) gestiegen.

Auch die Zahl der Ausl. Niederlassung nicht im HR weist eine steigende Tendenz auf.

Die Einzelfirma verloren an Bedeutung: waren es 2016 noch 28.11 Prozent, betrug ihr Anteil 2020 noch 22.90 Prozent.

Die Grafik G 26 und die Tabelle T 27 verdeutlicht den Anteil der steuerbaren und nicht steuerbaren Umsätze an den Gesamtumsätzen nach Rechtsformen.

Nur bei drei Rechtsformen sind über 91 Prozent des Umsatzes steuerbar. Es handelt sich erwartungsgemäss um die Verwaltung des Bezirks, die Einzelfirma und die Kollektivgesellschaft. Da es sich mehrheitlich um Unternehmen handelt, die vorwiegend im Nahbereich tätig sind, weisen sie nur sehr wenig Exporte oder von der Steuer ausgenommene Umsätze auf.

Die ESTV gestattet der steuerpflichtigen Person auf Antrag, über die Steuer nach vereinnahmten Entgelten abzurechnen. Die gewählte Abrechnungsart muss während mindestens einer Steuerperiode beibehalten werden. Die ESTV kann die steuerpflichtige Person verpflichten, nach vereinnahmten Entgelten abzurechnen, wenn:

- a. diese zu einem erheblichen Teil Entgelte erhält, bevor sie die Leistung ausführt oder darüber Rechnung stellt; oder
- b. der begründete Verdacht besteht, dass die steuerpflichtige Person die Abrechnung nach vereinbarten Entgelten missbraucht, um sich oder einer Drittperson einen unrechtmässiger Vorteil zu verschaffen.

Eine Arbeitsgemeinschaft (oft als ARGE abgekürzt) ist ein Zusammenschluss mehrerer rechtlich und wirtschaftlich selbständiger Unternehmen zur gemeinsamen Ausführung eines Projekts. Arbeitsgemeinschaften sind am häufigsten im Baugewerbe zu finden, aber nicht auf diesen Bereich beschränkt. Im Jahr 2020 lassen sich aus den 4'487 Arbeitsgemeinschaften 10'059 wirtschaftlich selbständige Unternehmen zählen.

Rechtsträger mit Sitz oder Betriebsstätte in der Schweiz, die unter einheitlicher Leitung eines Rechtsträgers miteinander verbunden sind, können sich auf Antrag zu einem einzigen Steuersubjekt (MWST-Gruppe) zusammenschliessen. Ein Rechtsträger mit Sitz im Ausland kann in der Regel Mitglied einer MWST-Gruppe werden, sofern er eine oder mehrere Betriebsstätten in der Schweiz hat. Davon ausgenommen sind in der Schweiz domizilierte Betriebsstätten von Unternehmen mit Sitz im Fürstentum Liechtenstein, die dem liechtensteinischen Hauptsitz zugeordnet werden und daher nicht als Gruppenmitglied in eine Schweizer MWST-Gruppe einbezogen werden können. Ebenso werden im Fürstentum Liechtenstein domizilierte Betriebsstätten einer Unternehmung mit Sitz in der Schweiz dem Hauptsitz in der Schweiz zugeordnet und können somit in eine Schweizer MWST-Gruppe einbezogen werden. Bei den Mwst-Gruppen zeigt sich, dass ein bedeutender Teil des Gesamtumsatzes auf «Ausland-Ausland-Umsätze» fällt.

T 23 Gliederung der MWST nach Rechtsformen, 2020

(Anzahl Steuerpflichtige, Gesamtumsatz, Steuerbarer Umsatz und Netto-Steuerforderung)

Datenschutzrichtlinie *		Anzahl Steuerpflichtige		Gesamtumsatz		Steuerbarer Umsatz		Netto-Steuerforderung	
Rechtsformen	Absolut	In Prozent	In Millionen Franken	In Prozent	In Millionen Franken	In Prozent	In Millionen Franken	In Prozent	
Total	400'752	96.47	3 753 156.3	100.00	883 587.2	100.00	11 965.9	100.00	
AA Aktiengesellschaft	133'905	33.41	1 605 784.3	42.78	511 620.4	57.90	7 847.7	65.58	
AB Gesellschaft mit beschränkter Haftung	127'375	31.78	339 226.0	9.04	90 444.0	10.24	2 051.0	17.14	
AC Kollektivgesellschaft	4'594	1.15	2 799.0	0.07	2 551.4	0.29	78.6	0.66	
AD Kommanditgesellschaft	545	0.14	2 307.7	0.06	696.1	0.08	11.4	0.10	
AE Genossenschaft	1'831	0.46	37 714.5	1.00	32 142.5	3.64	193.7	1.62	
AF Einzelfirma	91'765	22.90	30 753.8	0.82	28 177.8	3.19	850.2	7.11	
AG Verein (auch staatl. anerkannte Kirchen)	4'623	1.15	14 567.3	0.39	4 412.8	0.50	99.2	0.83	
AH Stiftung	1'544	0.39	20 521.8	0.55	2 805.9	0.32	40.8	0.34	
AI Einfache Gesellschaft	10'362	2.59	1 401 330.4	37.34	151 159.7	17.11	- 381.2	-3.19	
AJ Kommanditaktiengesellschaft	2	0.00	*	*	*	*	*	*	
AK Ausl. Niederlassung im HR eingetragen	1'614	0.40	54 898.7	1.46	8 145.7	0.92	127.6	1.07	
AL Besondere Rechtsform	100	0.02	77.9	0.00	62.9	0.01	1.7	0.01	
AM Kommanditges. kollektive Kapitalanlagen	2	0.00	*	*	*	*	*	*	
AN Investmentges. variablem Kapital (SICAV)	3	0.00	*	*	*	*	*	*	
AO Investmentges. festem Kapital (SICAF)	1	0.00	*	*	*	*	*	*	
AP Institut des öffentlichen Rechts	217	0.05	37 677.2	1.00	11 496.0	1.30	164.1	1.37	
AQ Nichtkaufmännische Prokuren									
AR Haupt von Gemeinderschaften									
AS Schweizerische Zweigniederlassung im HR	7	0.00	102.7	0.00	22.5	0.00	0.2	0.00	
AT Verwaltung des Bundes	35	0.01	1 344.8	0.04	271.3	0.03	10.7	0.09	
AU Verwaltung des Kantons	467	0.12	5 947.6	0.16	1 185.5	0.13	38.5	0.32	
AV Verwaltung des Bezirks	22	0.01	21.1	0.00	20.2	0.00	0.4	0.00	
AW Verwaltung der Gemeinde	6'336	1.58	9 243.6	0.25	6 260.3	0.71	64.8	0.54	
AX öff.-rechtl. Körperschaft (Verwaltung)	950	0.24	4 928.0	0.13	1 411.1	0.16	35.7	0.30	
AY Unternehmen des Bundes									
AZ Unternehmen des Kantons	16	0.00	2 565.8	0.07	106.2	0.01	4.3	0.04	
BA Unternehmen des Bezirks	6	0.00	46.3	0.00	17.7	0.00	0.4	0.00	
BB Unternehmen der Gemeinde	129	0.03	2 007.8	0.05	1 158.1	0.13	29.7	0.25	
BC öff.-rechtl. Körperschaft (Unternehmen)	141	0.04	6 114.4	0.16	660.3	0.07	13.9	0.12	
BD Ausl. Niederlassung nicht im HR	14'003	3.49	172 224.6	4.59	28 358.4	3.21	668.1	5.58	
BE Ausländisches öffentliches Unternehmen	3	0.00	*	*	*	*	*	*	
BF Ausländische öffentliche Verwaltung	1	0.00	*	*	*	*	*	*	
BG Internationale Organisation									
BH Ausländische Unternehmen	143	0.04	742.8	0.02	352.9	0.04	14.6	0.12	
BI Staatlich anerkannte Kirche									
BJ Ausländische Aktiengesellschaft	1	0.00	*	*	*	*	*	*	
BM Fonds	3	0.00	*	*	*	*	*	*	
Z Unbestimmte Tätigkeiten	6	0.00	0.9	0.00	0.9	0.00	0.0	0.00	

T 24 Gliederung der MWST nach Rechtsformen

(Netto-Steuerforderung, 2016 bis 2020)

Datenschutzrichtlinie *		Netto-Steuerforderung in Millionen Franken					Veränderung in %
Rechtsformen		2016	2017	2018	2019	2020	2019 - 2020
	Total	12 322.5	12 455.8	11 513.9	11 808.8	11 965.9	1.33
AA	Aktiengesellschaft	8 157.3	8 085.7	7 445.9	7 737.2	7 847.7	1.43
AB	Gesellschaft mit beschränkter Haftung	1 883.5	1 942.4	1 916.8	2 029.4	2 051.0	1.06
AC	Kollektivgesellschaft	103.5	100.9	94.4	90.9	78.6	-13.53
AD	Kommanditgesellschaft	15.9	15.0	13.2	11.1	11.4	2.40
AE	Genossenschaft	204.4	207.3	210.4	211.9	193.7	-8.61
AF	Einzelfirma	1 230.0	1 157.8	1 022.2	973.1	850.2	-12.63
AG	Verein (auch staatl. anerkannte Kirchen)	94.3	117.6	113.9	108.7	99.2	-8.72
AH	Stiftung	67.8	72.4	59.7	64.6	40.8	-36.77
AI	Einfache Gesellschaft	- 0.5	- 181.1	- 235.2	- 349.4	- 381.2	-9.08
AJ	Kommanditaktiengesellschaft	*	*	*	*	*	
AK	Ausl. Niederlassung im HR eingetragen	80.6	63.8	49.2	92.4	127.6	38.04
AL	Besondere Rechtsform	1.9	- 2.6	4.3	- 1.7	1.7	200.79
AM	Kommanditges. kollektive Kapitalanlagen					*	
AN	Investmentges. variablem Kapital (SICAV)	*	*	*	*	*	
AO	Investmentges. festem Kapital (SICAF)					*	
AP	Institut des öffentlichen Rechts	241.9	238.8	228.3	261.6	164.1	-37.27
AQ	Nichtkaufmännische Prokuren						
AR	Haupt von Gemeinderschaften						
AS	Schweizerische Zweigniederlassung im HR		*	*	- 0.1	0.2	446.41
AT	Verwaltung des Bundes	12.2	11.9	10.9	10.6	10.7	0.57
AU	Verwaltung des Kantons	50.2	47.2	42.0	25.5	38.5	50.83
AV	Verwaltung des Bezirks	0.5	0.4		0.4	0.4	6.33
AW	Verwaltung der Gemeinde	105.0	107.3		77.5	64.8	-16.48
AX	öff.-rechtl. Körperschaft (Verwaltung)	41.8	41.7		37.2	35.7	-4.15
AY	Unternehmen des Bundes						
AZ	Unternehmen des Kantons	6.9	6.5		6.8	4.3	-37.07
BA	Unternehmen des Bezirks	0.3	0.3		0.5	0.4	-8.11
BB	Unternehmen der Gemeinde	25.2	25.9		29.7	29.7	0.33
BC	öff.-rechtl. Körperschaft (Unternehmen)	14.8	16.8		12.8	13.9	8.76
BD	Ausl. Niederlassung nicht im HR	326.8	324.4		361.9	668.1	84.63
BE	Ausländisches öffentliches Unternehmen	*	*	*	*	*	
BF	Ausländische öffentliche Verwaltung				*	*	
BG	Internationale Organisation						
BH	Ausländische Unternehmen	- 0.2	55.6	20.0	15.0	14.6	-3.10
BI	Staatlich anerkannte Kirche						
BJ	Ausländische Aktiengesellschaft		*		*	*	
BM	Fonds					*	
Z	Unbestimmte Tätigkeiten	*	0.0	0.0	0.1	0.0	-60.22

T 25 Gliederung der MWST nach Rechtsformen

(Anzahl Steuerpflichtige, 2016 bis 2020)

Rechtsformen		Anzahl Steuerpflichtige (absolut)					Veränderung in % 2019 - 2020
		2016	2017	2018	2019	2020	
Total		388'596	392'916	372'481	395'627	400'752	1.30
AA	Aktiengesellschaft	128'388	130'274	130'507	131'870	133'905	1.54
AB	Gesellschaft mit beschränkter Haftung	109'563	114'714	116'545	121'877	127'375	4.51
AC	Kollektivgesellschaft	5'260	5'167	5'029	4'768	4'594	-3.65
AD	Kommanditgesellschaft	763	716	642	590	545	-7.63
AE	Genossenschaft	1'830	1'831	1'818	1'821	1'831	0.55
AF	Einzelfirma	109'242	105'973	98'586	94'792	91'765	-3.19
AG	Verein (auch staatl. anerkannte Kirchen)	4'350	4'497	4'569	4'640	4'623	-0.37
AH	Stiftung	1'424	1'479	1'496	1'521	1'544	1.51
AI	Einfache Gesellschaft	10'870	10'862	10'572	10'403	10'362	-0.39
AJ	Kommanditaktiengesellschaft	1	2	2	3	2	-33.33
AK	Ausl. Niederlassung im HR eingetragen	1'663	1'669	1'648	1'639	1'614	-1.53
AL	Besondere Rechtsform	6	14	156	111	100	-9.91
AM	Kommanditges. kollektive Kapitalanlagen					2	*
AN	Investmentges. variablem Kapital (SICAV)	1	1	1	2	3	50.00
AO	Investmentges. festem Kapital (SICAF)					1	*
AP	Institut des öffentlichen Rechts	206	207	204	210	217	3.33
AQ	Nichtkaufmännische Prokuren						
AR	Haupt von Gemeinderschaften						
AS	Schweizerische Zweigniederlassung im HR		2	2	6	7	16.67
AT	Verwaltung des Bundes	40	39	37	36	35	-2.78
AU	Verwaltung des Kantons	539	534	524	480	467	-2.71
AV	Verwaltung des Bezirks	23	24		22	22	0.00
AW	Verwaltung der Gemeinde	6'415	6'407		6'342	6'336	-0.09
AX	öff.-rechtl. Körperschaft (Verwaltung)	920	915		922	950	3.04
AY	Unternehmen des Bundes						
AZ	Unternehmen des Kantons	24	23		20	16	-20.00
BA	Unternehmen des Bezirks	5	5		5	6	20.00
BB	Unternehmen der Gemeinde	138	131		128	129	0.78
BC	öff.-rechtl. Körperschaft (Unternehmen)	110	110		131	141	7.63
BD	Ausl. Niederlassung nicht im HR	6'792	7'291		13'127	14'003	6.67
BE	Ausländisches öffentliches Unternehmen	2	2	2	2	3	50.00
BF	Ausländische öffentliche Verwaltung				1	1	0.00
BG	Internationale Organisation						
BH	Ausländische Unternehmen	18	21	127	143	143	0.00
BI	Staatlich anerkannte Kirche						
BJ	Ausländische Aktiengesellschaft		1		1	1	0.00
BM	Fonds					3	*
Z	Unbestimmte Tätigkeiten	3	5	14	14	6	-57.14

G 26 Steuerbarer / nicht steuerbarer Umsatz nach Rechtsformen, 2020 (Anteile in %)

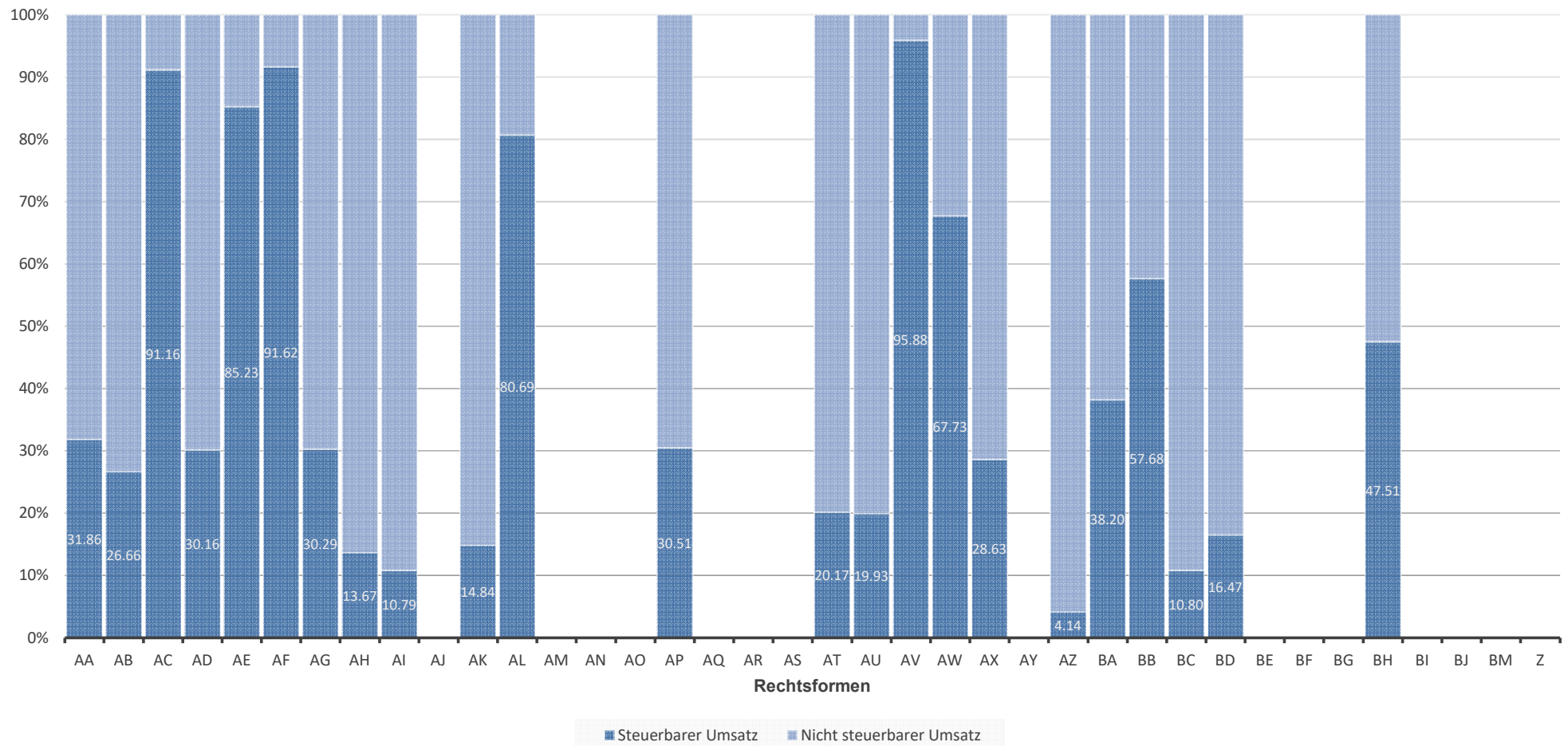

T 27 Steuerbarer / nicht steuerbarer Umsatz nach Rechtsformen, 2020 (Anteile in %)

Datenschutzrichtlinie *		Steuerbarer Umsatz		Nicht steuerbarer Umsatz		Gesamtumsatz
Rechtsformen	In Millionen Franken	In Prozent	In Millionen Franken	In Prozent	In Millionen Franken	
Total	883 587.2	23.54	2 869 569.1	76.46	3 753 156.3	
AA Aktiengesellschaft	511 620.4	31.86	1 094 163.9	68.14	1 605 784.3	
AB Gesellschaft mit beschränkter Haftung	90 444.0	26.66	248 782.0	73.34	339 226.0	
AC Kollektivgesellschaft	2 551.4	91.16	247.6	8.84	2 799.0	
AD Kommanditgesellschaft	696.1	30.16	1 611.6	69.84	2 307.7	
AE Genossenschaft	32 142.5	85.23	5 572.1	14.77	37 714.5	
AF Einzelfirma	28 177.8	91.62	2 576.0	8.38	30 753.8	
AG Verein (auch staatl. anerkannte Kirchen)	4 412.8	30.29	10 154.5	69.71	14 567.3	
AH Stiftung	2 805.9	13.67	17 716.0	86.33	20 521.8	
AI Einfache Gesellschaft	151 159.7	10.79	1 250 170.7	89.21	1 401 330.4	
AJ Kommanditaktiengesellschaft	*	*	*	*	*	
AK Ausl. Niederlassung im HR eingetragen	8 145.7	14.84	46 753.0	85.16	54 898.7	
AL Besondere Rechtsform	62.9	80.69	15.0	19.31	77.9	
AM Kommanditges. kollektive Kapitalanlagen						
AN Investmentges. variablem Kapital (SICAV)	*	*	*	*	*	
AO Investmentges. festem Kapital (SICAF)						
AP Institut des öffentlichen Rechts	11 496.0	30.51	26 181.2	69.49	37 677.2	
AQ Nichtkaufmännische Prokuren						
AR Haupt von Gemeinderschaften						
AS Schweizerische Zweigniederlassung im HR						
AT Verwaltung des Bundes	271.3	20.17	1 073.5	79.83	1 344.8	
AU Verwaltung des Kantons	1 185.5	19.93	4 762.2	80.07	5 947.6	
AV Verwaltung des Bezirks	20.2	95.88	0.9	4.12	21.1	
AW Verwaltung der Gemeinde	6 260.3	67.73	2 983.3	32.27	9 243.6	
AX öff.-rechtl. Körperschaft (Verwaltung)	1 411.1	28.63	3 517.0	71.37	4 928.0	
AY Unternehmen des Bundes						
AZ Unternehmen des Kantons	106.2	4.14	2 459.5	95.86	2 565.8	
BA Unternehmen des Bezirks	17.7	38.20	28.6	61.80	46.3	
BB Unternehmen der Gemeinde	1 158.1	57.68	849.7	42.32	2 007.8	
BC öff.-rechtl. Körperschaft (Unternehmen)	660.3	10.80	5 454.1	89.20	6 114.4	
BD Ausl. Niederlassung nicht im HR	28 358.4	16.47	143 866.2	83.53	172 224.6	
BE Ausländisches öffentliches Unternehmen	*	*	*	*	*	
BF Ausländische öffentliche Verwaltung						
BG Internationale Organisation						
BH Ausländische Unternehmen	352.9	47.51	389.9	52.49	742.8	
BI Staatlich anerkannte Kirche						
BJ Ausländische Aktiengesellschaft						
BM Fonds						
Z Unbestimmte Tätigkeiten	*	*	*	*	*	

T 28 Steuerbarer Umsatz nach Rechtsformen und Abrechnungsarten, 2019 und 2020

(Nach vereinbarten und vereinnahmten Entgelten)

Datenschutzrichtlinie *		Anzahl Steuerpflichtige		Vereinnahmter steuerbarer Umsatz		Anzahl Steuerpflichtige		Vereinnahmter steuerbarer Umsatz	
		2019				2020			
		Absolut	In Millionen Franken	Absolut	In Millionen Franken	Absolut	In Millionen Franken	Absolut	In Millionen Franken
Rechtsformen									
Total		169'071	764 761.3	226'556	152 936.2	172'687	735 581.5	228'065	148 005.7
AA	Aktiengesellschaft	67'772	455 237.2	64'098	79 886.3	68'862	433 393.5	65'043	78 226.9
AB	Gesellschaft mit beschränkter Haftung	43'699	57 945.7	78'178	37 859.8	45'912	52 855.3	81'463	37 588.7
AC	Kollektivgesellschaft	1'419	1 002.9	3'349	1 894.5	1'402	925.8	3'192	1 625.6
AD	Kommanditgesellschaft	167	430.0	423	268.6	156	428.8	389	267.3
AE	Genossenschaft	1'044	31 149.7	777	712.1	1'058	31 453.3	773	689.2
AF	Einzelirma	26'678	8 810.5	68'114	22 234.5	26'269	7 979.4	65'496	20 198.5
AG	Verein (auch staatl. anerkannte Kirchen)	2'524	4 052.8	2'116	1 284.5	2'541	3 437.0	2'082	975.8
AH	Stiftung	1'035	2 822.7	486	379.2	1'054	2 478.5	490	327.4
AI	Einfache Gesellschaft	5'968	148 290.2	4'435	5 943.6	5'906	145 411.2	4'456	5 748.5
AJ	Kommanditaktiengesellschaft	2	*	1	*	2	*		
AK	Ausl. Niederlassung im HR eingetragen	1'166	7 462.7	473	340.1	1'153	7 769.6	461	376.1
AL	Besondere Rechtsform	77	42.3	34	3.0	71	61.0	29	1.8
AM	Kommanditges. kollektive Kapitalanlagen					1	*	1	*
AN	Investmentges. variablem Kapital (SICAV)	1	*	1	*	2	*	1	*
AO	Investmentges. festem Kapital (SICAF)					1	*		
AP	Institut des öffentlichen Rechts	184	12 597.9	26	85.7	191	11 405.2	26	90.8
AQ	Nichtkaufmännische Prokuren								
AR	Haupt von Gemeinderschaften								
AS	Schweizerische Zweigniederlassung im HR	6	0.21784693			7	22.53278494		
AT	Verwaltung des Bundes	31	218.0350596	5	7.35734813	30	262.9978208	5	8.28435033
AU	Verwaltung des Kantons	422	1 108.8	58	76.5	412	1 132.3	55	53.1
AV	Verwaltung des Bezirks	14	12.0	8	8.4	14	12.6	8	7.6
AW	Verwaltung der Gemeinde	5'643	5 960.0	699	399.5	5'650	5 867.1	686	393.2
AX	öff.-rechtl. Körperschaft (Verwaltung)	633	1 085.8	289	338.2	660	1 087.5	290	323.6
AY	Unternehmen des Bundes								
AZ	Unternehmen des Kantons	15	163.9	5	10.8	12	98.5	4	*
BA	Unternehmen des Bezirks	2	*	3	*	3	*	3	*
BB	Unternehmen der Gemeinde	105	1 130.8	23	50.6	106	1 105.1	23	53.0
BC	öff.-rechtl. Körperschaft (Unternehmen)	105	574.8	26	67.2	116	591.6	25	68.7
BD	Ausl. Niederlassung nicht im HR	10'236	24 311.4	2'891	1 047.9	10'976	27 397.0	3'027	961.3
BE	Ausländisches öffentliches Unternehmen	2	*			3	*		
BF	Ausländische öffentliche Verwaltung	1	*			1	*		
BG	Internationale Organisation								
BH	Ausländische Unternehmen	110	316.2	33	12.2	110	346.1	33	6.8
BI	Staatlich anerkannte Kirche								
BJ	Ausländische Aktiengesellschaft	1	*			1	*		
BM	Fonds					2	*	1	*
Z	Unbestimmte Tätigkeiten	9	0.9	5	0.7	3	*	3	*

T 29 Gliederung der MWST nach Rechtsformen, 2019 und 2020, resultierend aus Arbeitsgemeinschaften (ARGE)

(Anzahl Arbeitsgemeinschaften, Gesamtumsatz, Steuerbarer Umsatz und Netto- Steuerforderung)		Anzahl Arbeits- gemeinschaften	2019			2020			
			Gesamtumsatz	Steuerbarer Umsatz	Netto-Steuer- forderung	Anzahl Arbeits- gemeinschaften	Gesamtumsatz	Steuerbarer Umsatz	Netto-Steuer- forderung
Datenschutzrichtlinie *		Absolut	In Millionen Franken			Absolut	In Millionen Franken		
Rechtsformen									
Total		4'561	21 537.5	13 820.1	89.7	4'487	21 043.6	14 035.4	78.5
AA	Aktiengesellschaft	139	3 826.0	3 721.2	108.0	140	3 730.0	3 632.5	111.6
AB	Gesellschaft mit beschränkter Haftung	19	20.5	20.5	0.8	20	22.3	22.2	1.0
AC	Kollektivgesellschaft								
AD	Kommanditgesellschaft								
AE	Genossenschaft								
AF	Einzelfirma	7	4.6	4.6	0.2	7	2.4	2.4	0.1
AG	Verein (auch staatl. anerkannte Kirchen)	3	*	*	*	3	*	*	*
AH	Stiftung								
AI	Einfache Gesellschaft	4'369	17 657.6	10 045.0	- 19.8	4'292	17 262.5	10 351.9	- 34.4
AJ	Kommanditaktiengesellschaft								
AK	Ausl. Niederlassung im HR eingetragen								
AL	Besondere Rechtsform		*	*	*	3	0.0		
AM	Kommanditges. kollektive Kapitalanlagen								
AN	Investmentges. variablem Kapital (SICAV)								
AO	Investmentges. festem Kapital (SICAF)								
AP	Institut des öffentlichen Rechts								
AQ	Nichtkaufmännische Prokuren								
AR	Haupt von Gemeinderschaften								
AS	Schweizerische Zweigniederlassung im HR								
AT	Verwaltung des Bundes								
AU	Verwaltung des Kantons								
AV	Verwaltung des Bezirks								
AW	Verwaltung der Gemeinde	8	5.9	5.9	0.1	8	7.6	7.6	0.1
AX	öff.-rechtl. Körperschaft (Verwaltung)	2	*	*	*	2	*	*	*
AY	Unternehmen des Bundes								
AZ	Unternehmen des Kantons								
BA	Unternehmen des Bezirks								
BB	Unternehmen der Gemeinde								
BC	öff.-rechtl. Körperschaft (Unternehmen)								
BD	Ausl. Niederlassung nicht im HR	14	22.8	22.8	0.3	12	18.7	18.7	0.2
BE	Ausländisches öffentliches Unternehmen								
BF	Ausländische öffentliche Verwaltung								
BG	Internationale Organisation								
BH	Ausländische Unternehmen								
BI	Staatlich anerkannte Kirche								
BJ	Ausländische Aktiengesellschaft								
BM	Fonds								
Z	Unbestimmte Tätigkeiten								

T 30 Gliederung der MWST nach Rechtsformen, 2019 und 2020, resultierend aus Mwst-Gruppen

(Anzahl Mwst-Gruppen, Gesamtumsatz, Steuerbarer Umsatz und und Netto-Steuerforderung)

Datenschutzrichtlinie *		Anzahl Mwst-Gruppen	Gesamtumsatz	Steuerbarer Umsatz	Netto-Steuerforderung	Anzahl Mwst-Gruppen	Gesamtumsatz	Steuerbarer Umsatz	Netto-Steuerforderung
		2019				2020			
		Absolut	In Millionen Franken			Absolut	In Millionen Franken		
Total		1'213	1 483 764.0	141 606.7	- 476.9	1'265	1 375 178.0	139 697.2	- 482.0
AA	Aktiengesellschaft	1	*	*	*	1	*	*	*
AB	Gesellschaft mit beschränkter Haftung								
AC	Kollektivgesellschaft								
AD	Kommanditgesellschaft								
AE	Genossenschaft								
AF	Einzelfirma								
AG	Verein (auch staatl. anerkannte Kirchen)								
AH	Stiftung								
AI	Einfache Gesellschaft	1'210	1 483 764.0	141 606.7	- 476.9	1'261	1 375 178.0	139 697.2	- 482.0
AJ	Kommanditaktiengesellschaft								
AK	Ausl. Niederlassung im HR eingetragen								
AL	Besondere Rechtsform	2	*	*	*	3	*	*	*
AM	Kommanditges. kollektive Kapitalanlagen								
AN	Investmentges. variablem Kapital (SICAV)								
AO	Investmentges. festem Kapital (SICAF)								
AP	Institut des öffentlichen Rechts								
AQ	Nichtkaufmännische Prokuren								
AR	Haupt von Gemeinderschaften								
AS	Schweizerische Zweigniederlassung im HR								
AT	Verwaltung des Bundes								
AU	Verwaltung des Kantons								
AV	Verwaltung des Bezirks								
AW	Verwaltung der Gemeinde								
AX	öff.-rechtl. Körperschaft (Verwaltung)								
AY	Unternehmen des Bundes								
AZ	Unternehmen des Kantons								
BA	Unternehmen des Bezirks								
BB	Unternehmen der Gemeinde								
BC	öff.-rechtl. Körperschaft (Unternehmen)								
BD	Ausl. Niederlassung nicht im HR								
BE	Ausländisches öffentliches Unternehmen								
BF	Ausländische öffentliche Verwaltung								
BG	Internationale Organisation								
BH	Ausländische Unternehmen								
BI	Staatlich anerkannte Kirche								
BJ	Ausländische Aktiengesellschaft								
BM	Fonds								
Z	Unbestimmte Tätigkeiten								

3.4 Verteilung nach der wirtschaftlichen Tätigkeit der Steuerpflichtigen

3.4.1 Klassifikation der wirtschaftlichen Tätigkeiten

Die MWST-Statistik beruht auf der Allgemeinen Systematik der Wirtschaftszweige des Bundesamtes für Statistik (NOGA; **N**omenclature **G**énérale des **A**ctivités économiques). Die NOGA basiert auf der europäischen Klassifikation der wirtschaftlichen Tätigkeiten und ist damit international vergleichbar.

Jeder Steuerpflichtige wird gemäss seiner Tätigkeit einer der 794 Arten der Nomenklatur oder im Zweifelsfall der Kategorie «unbestimmte Tätigkeit» zugeordnet. Die Arten sind in 615 Klassen bzw. 272 Gruppen zusammengefasst (plus jeweils eine Kategorie «unbestimmte Tätigkeiten»). Letztere wiederum werden in 88 Abteilungen bzw. 21 Abschnitte aggregiert (plus jeweils eine Kategorie «unbestimmte Tätigkeiten»). In den Tabellen T 4.1 bis T 4.3 und der Grafik G 4.4 im statistischen Teil werden die Hauptbestandteile der MWST auf der Stufe Abteilungen ausgewiesen.

Die Branchenklassifikation der MWST-pflichtigen Unternehmen erfolgte stets aufgrund des Betriebs- und Unternehmensregisters (BUR) des Bundesamtes für Statistik. Mit dem Ziel der Verbesserung der Qualität der MWST-Statistik hat die ESTV beschlossen, ab 2002 auf die Klassifikation des Unternehmens abzustellen und nicht wie bisher auf die Zuordnung gemäss der abrechnenden Unternehmenseinheit. Dadurch ergibt sich ein besseres Abbild der Wirtschaftsstruktur. Daten für die Branchenklassifikation NOGA 2002 liegen nur für die Jahre 2001 bis 2008 vor. Seit 2009 werden die Branchenstatistiken nur noch nach der neuen Klassifikation NOGA 2008 produziert.

Abweichungen gegenüber der Branchenzuordnung des BUR ergeben sich aus der im Mehrwertsteuerrecht verankerten Existenz der Arbeitsgemeinschaften (ARGE) und der Mwst-Gruppen. Solche Gruppen setzen sich aus mehreren Unternehmen zusammen, die im BUR in der Regel unterschiedlichen Arten zugewiesen sind. Da eine Gruppe jeweils nur eine Abrechnung präsentiert, geht sie auch in die MWST-Statistik als statistische Einheit ein und wird demzufolge auch nur einer Art zugeordnet. Diese Zuordnung erfolgt weiterhin in der ESTV. Die Arbeitsgemeinschaften (ARGE) und die Mwst-Gruppen sind wirtschaftlich gewichtig. Sie stellten 2020 mit 1'544 von insgesamt 400'752 Steuerpflichtigen zwar nur 0.39 Prozent der Abrechnungen; gemessen am Gesamtumsatz (0.55 Prozent), den Exporten (0.20 Prozent), den Ausland-Ausland-Umsätzen (0.02 Prozent) und dem steuerbaren Umsatz (0.32 Prozent) ist ihr Anteil aber bedeutend (vgl. Tabelle T 3.2).

Die bereits unter der Ziffer 1.3 angebrachten Vorbehalte gelten auch für die Interpretation der Ergebnisse dieser Gliederung. Ebenfalls zu beachten ist, dass die von der EZV erhobene MWST auf der Einfuhr nicht in die vorliegende Statistik einfließt. Aus diesem Grund kann die globale Netto-Steuerforderung (an die ESTV sowie an die EZV zu entrichtende Steuer) eines Wirtschaftszweigs sehr stark von der nachstehend erwähnten Netto-Steuerforderung der ESTV abweichen.

3.4.2 Mehrwertsteuer und Branchenstruktur

Die Tabelle T 31 zeigt die Verteilung der Hauptelemente der MWST in jedem der drei Wirtschaftssektoren. Man kann sehen, dass der Tertiärsektor mindestens zwei Drittel fast aller Hauptelemente ausmacht. Besonders hoch ist der Anteil der Ausland-Ausland-Umsätze (85.41 Prozent). Ferner ist zu betonen, dass fast alle von der Steuer ausgenommenen Umsätze auf den Tertiärsektor entfallen: nämlich 90.40 Prozent. Lediglich bei der Aufteilung der Steuerguthaben liegt der Sekundärsektor mit einem Anteil von 57.92 Prozent vor dem Dienstleistungssektor. Dies erklärt sich aus den «echten» Exporten dieses Sektors, die von der Mehrwertsteuer befreit sind. Der Primärsektor spielt unter jedem Blickwinkel nur eine untergeordnete Rolle.

Seit der Einführung der Mehrwertsteuer hat die Bedeutung des Tertiärsektors auf Kosten des Sekundärsektors zugenommen. Dieser Trend hat sich in den letzten drei Jahren teilweise fortgesetzt. Aus den Grafiken G 32 bis G 35 und der Tabelle T 36 wird ersichtlich, dass der Sekundärsektor zwischen 2016 und 2020 bezüglich Anzahl Steuerpflichtige an Gewicht verloren hat. Der gleiche negative Trend ist bei einer Betrachtung der Steuer auf dem Umsatz und der Steuerforderung feststellbar.

Was die einzelnen Wirtschaftsbranchen anbelangt, so dürfte sich das Interesse der Wissenschaft und der Wirtschaft vorwiegend auf die Veränderungen bei den Umsätzen der steuerpflichtigen Unternehmen konzentrieren. Die entsprechenden Werte finden sich in der Tabelle T 4.3 im statistischen Teil. Grundsätzlich ist der deklarierte Gesamtumsatz das MWST-Element, welches das Geschäftsvolumen der Unternehmen eines Wirtschaftszweigs in der Schweiz am getreuesten widerspiegelt. Im Gesamtumsatz sind nämlich sowohl die auf dem heimischen Markt, als auch die auf den Exportmärkten erzielten Umsätze enthalten.

Verschiedene Besonderheiten in den MWST-Abrechnungen führen dazu, dass der deklarierte Gesamtumsatz aber leider nicht immer die realen Gegebenheiten eines Wirtschaftszweigs widerspiegelt. Wenn in einer Branche die Umsätze vom Typ «Ausland-Ausland» vorherrschen, beeinflussen sie den Gesamtumsatz unverhältnismässig stark. Bei solchen Umsätzen ist nämlich die in der Schweiz anfallende Aktivität sehr beschränkt. Aus diesem Grund kann eine starke Veränderung des Gesamtumsatzes nicht unbedingt als Indikator für eine entsprechende Entwicklung im betroffenen Wirtschaftszweig aufgefasst werden. Im übrigen sind im deklarierten Gesamtumsatz auch die von der Steuer ausgenommenen Umsätze enthalten. Dies führt zu starken Schwankungen bei den Gesamtumsätzen im Finanzbereich, aus denen jedoch keine Rückschlüsse auf die Entwicklung in diesem Wirtschaftszweig gezogen werden dürfen.

Aus diesen Gründen ist es für eine korrekte Interpretation der Entwicklung der einzelnen Wirtschaftszweige oft besser, sich am steuerbaren Umsatz statt am Gesamtumsatz

zu orientieren. Der steuerbare Umsatz weist allerdings den Mangel auf, den Export von Gütern und Dienstleistungen nicht zu berücksichtigen, was einen unbestreitbaren Nachteil für die Interpretation der Ergebnisse von exportorientierten Branchen darstellt.

T 31 Hauptelemente der MWST nach Wirtschaftssektoren, 2020

Elemente der MWST	Primärsektor Branche: A		Sekundärsektor Branche: B - F		Tertiärsektor Branche: G - V		Total
	Absolut In Millionen Franken	In Prozent In Prozent	Absolut In Millionen Franken	In Prozent In Prozent	Absolut In Millionen Franken	In Prozent In Prozent	Absolut In Millionen Franken
Anzahl Steuerpflichtige	6'447	1.61	100'499	25.08	293'806	73.31	400'752
Gesamtumsatz	5 419.6	0.14	899 701.3	23.97	2 848 035.3	75.88	3 753 156.3
Export von Gütern und Diensten	85.4	0.01	277 228.0	47.07	311 609.1	52.91	588 922.5
Leistungen im Ausland	34.2	0.00	265 810.5	14.59	1 556 324.7	85.41	1 822 169.4
Ausgenommener Umsatz	313.3	0.08	35 738.6	9.52	339 309.9	90.40	375 361.8
Total der Abzüge	507.2	0.02	626 052.4	21.82	2 243 009.5	78.17	2 869 569.1
Steuerbarer Umsatz	4 912.4	0.56	273 648.9	30.97	605 025.8	68.47	883 587.2
Steuer (Normalsatz)	105.1	0.21	16 797.7	32.86	34 215.0	66.93	51 117.9
Steuer (reduzierter Satz)	60.7	2.08	711.7	24.43	2 141.3	73.49	2 913.7
Steuer (übrige Sätze)	26.5	1.49	334.9	18.86	1 414.1	79.64	1 775.5
Steuer auf Dienstl. vom Ausland	0.4	0.00	9 989.9	33.01	20 269.9	66.99	30 260.2
Steuer auf Umsatz	192.8	0.22	27 834.2	32.34	58 040.3	67.44	86 067.3
Total anrechenbare Vorsteuer	136.9	0.18	26 778.8	36.14	47 185.7	63.68	74 101.4
Steuerforderung	86.2	0.41	6 229.9	29.81	14 584.1	69.78	20 900.3
Steuer Guthaben	30.4	0.34	5 174.5	57.92	3 729.5	41.74	8 934.4
Netto-Steuerforderung	55.9	0.47	1 055.4	8.82	10 854.6	90.71	11 965.9

G 32 MWST und Wirtschaftssektoren, 2016 bis 2020

Verteilung der Steuerpflichtigen

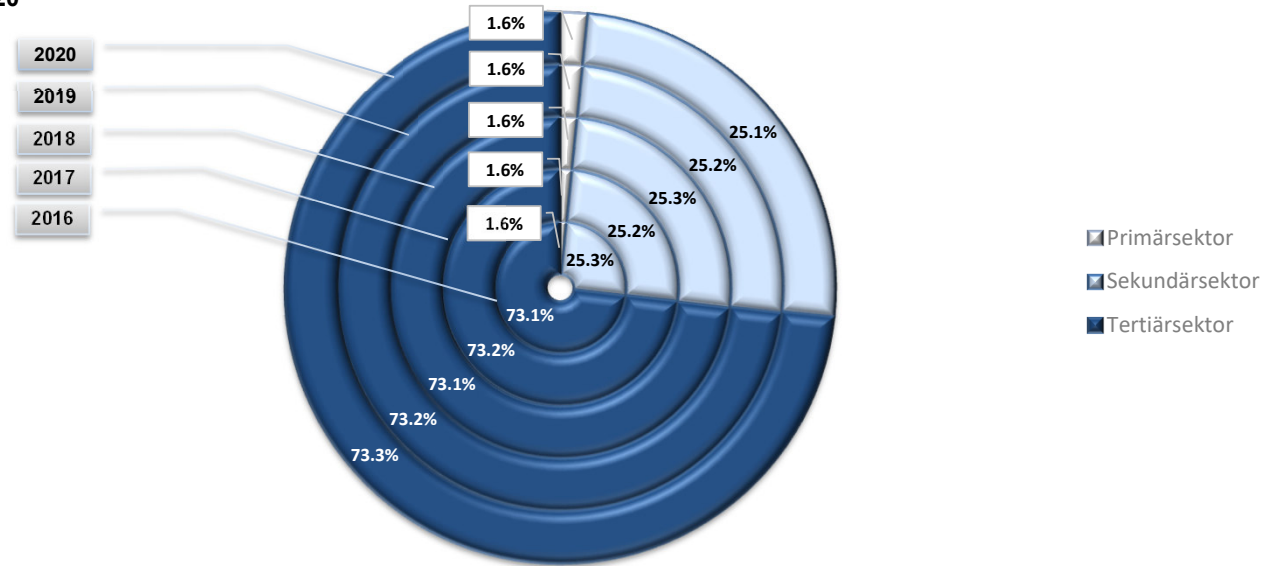

G 33 MWST und Wirtschaftssektoren, 2016 bis 2020

Verteilung der Steuer auf dem Umsatz

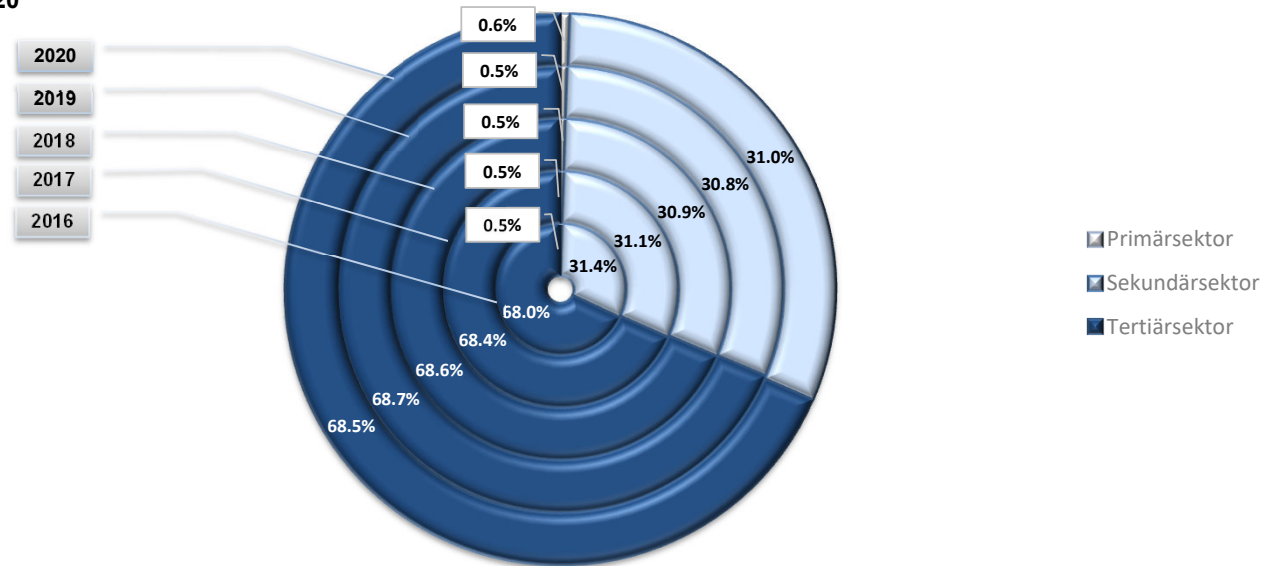

G 34 MWST und Wirtschaftsektoren, 2016 bis 2020

Verteilung der Steuerforderungen

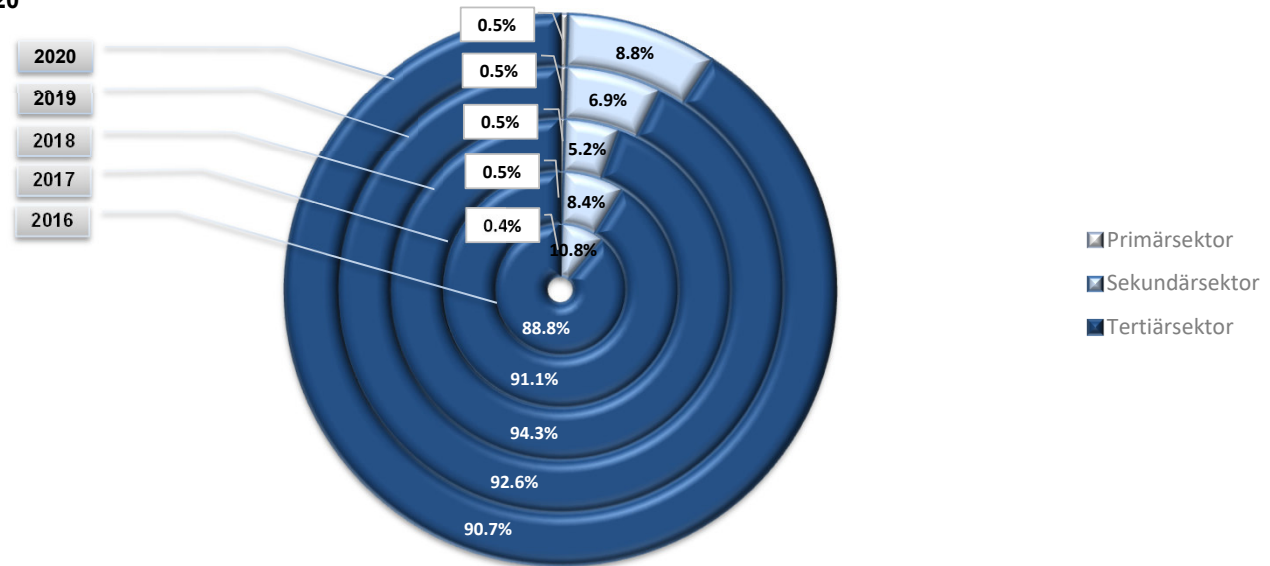

G 35 MWST und Wirtschaftsektoren, 2016 bis 2020

Verteilung der Steuerguthaben

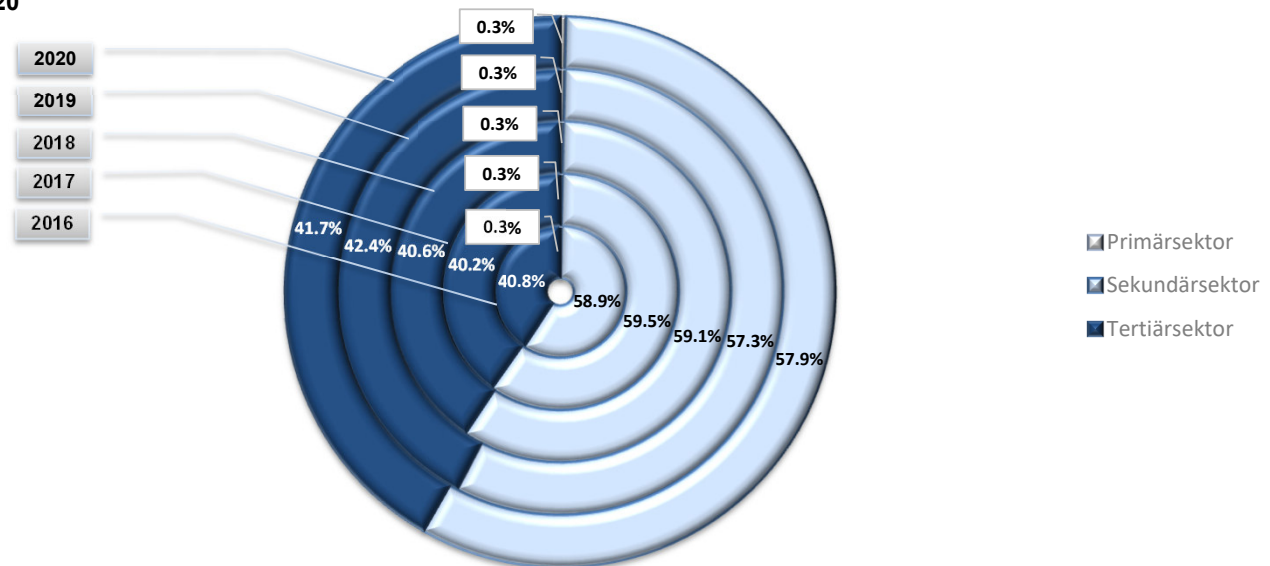

T 36 MWST und Wirtschaftssektoren, 2016 bis 2020

		Absolut				
		2016	2017	2018	2019	2020
Verteilung der Steuerpflichtigen	Primärsektor	6'050	6'238	6'288	6'399	6'447
	Sekundärsektor	98'480	99'038	98'911	99'629	100'499
	Tertiärsektor	284'071	287'645	286'199	289'599	293'806

		In Millionen Franken				
		2016	2017	2018	2019	2020
Verteilung der Steuer auf dem Umsatz	Primärsektor	4 261.2	4 306.4	4 427.0	4 690.7	4 912.4
	Sekundärsektor	264 548.8	267 927.4	277 250.3	282 873.5	273 648.9
	Tertiärsektor	572 456.3	588 378.7	615 369.9	630 133.3	605 025.8

		2016	2017	2018	2019	2020
Verteilung der Steuerforderungen	Primärsektor	55.3	58.8	54.4	55.1	55.9
	Sekundärsektor	1 362.3	1 045.0	599.0	820.1	1 055.4
	Tertiärsektor	11 246.2	11 352.0	10 860.5	10 933.5	10 854.6

		2016	2017	2018	2019	2020
Verteilung der Steuerguthaben	Primärsektor	28.7	27.8	28.2	30.9	30.4
	Sekundärsektor	4 843.0	5 169.0	5 392.9	5 373.2	5 174.5
	Tertiärsektor	3 355.6	3 497.2	3 710.7	3 972.4	3 729.5

Die Zahlen auf Ebene Wirtschaftsabschnitt und -abteilung können dem statistischen Teil in den Tabellen T 4.1 bis T 4.3 und Abbildung G 4.4 entnommen werden.

Verzeichnis der Tabellen und Grafiken des statistischen Teils 2020

- T 1.1 Gliederung nach Steuerbetragsklassen
- T 1.2 Prozentuale Verteilung nach Steuerbetragsklassen
- T 1.3 Prozentuale Veränderung gegenüber Vorjahr nach Steuerbetragsklassen
- G 1.4 Gliederung nach Steuerbetragsklassen

- T 2.1 Gliederung nach Umsatzklassen
- T 2.2 Prozentuale Verteilung nach Umsatzklassen
- T 2.3 Prozentuale Veränderung gegenüber Vorjahr nach Umsatzklassen
- G 2.4 Gliederung nach Umsatzklassen

- T 3.1 Gliederung nach Rechtsform
- T 3.2 Prozentuale Verteilung nach Rechtsformen
- T 3.3 Prozentuale Veränderung gegenüber Vorjahr nach Rechtsformen
- G 3.4 Gliederung nach Rechtsformen

- T 4.1 Gliederung nach Wirtschaftszweigen
- T 4.2 Prozentuale Verteilung nach Wirtschaftszweigen
- T 4.3 Prozentuale Veränderung gegenüber Vorjahr nach Wirtschaftszweigen
- G 4.4 Gliederungen nach Wirtschaftszweigen

T 1.1 Gliederung nach Steuerbetragsgrössen
Répartition par classe de montant d'impôt

2020

Steuerbetrags- klassen Classes de montant d'impôt in Franken / en francs von / de bis / à	Anzahl Steuerpflichtige Nombre d'assujettis	Gesamtumsatz * Chiffre d'affaires total *	Befreite Leistungen Prestations exonérées	Leistungen im Ausland Prestations à l'étranger	Total der Abzüge Total des déductions	Steuerbarer Umsatz Chiffre d'affaires imposable	Steuer auf Umsatz Impôt collecté	Total anrechen- bare Vorsteuer Impôt préalable déductible total	Steuerforderung Impôt à payer	Steuerguthaben Impôt à rembourser	Netto- Steuerforderung Produit de l'impôt
Total	400'752	3 753 156.3	588 922.5	1 822 169.4	2 869 569.1	883 587.2	86 067.3	74 101.4	20 900.3	8 934.4	11 965.9
bis / jusqu'à -1 000 000	943	1 394 291.0	320 118.2	921 095.9	1 312 081.4	82 209.6	18 926.0	25 107.3	129.3	6 310.7	- 6 181.3
- 999 999 - 500 000	694	78 382.5	15 472.4	47 946.1	67 478.3	10 904.1	936.7	1 425.3	29.7	518.4	- 488.6
- 499 999 - 100 000	3'264	267 653.8	36 861.6	201 910.6	245 936.3	21 717.5	2 935.3	3 648.8	82.7	796.2	- 713.5
- 99 999 - 10 000	12'648	260 242.8	28 957.7	206 536.8	242 933.1	17 309.7	2 055.6	2 469.6	90.9	504.9	- 414.0
- 9 999 - 1	46'286	58 589.5	8 689.1	35 779.5	51 441.1	7 148.4	674.7	770.9	58.4	154.6	- 96.2
0 4 999	112'166	61 298.8	2 381.3	34 335.3	45 017.7	16 281.1	1 354.0	1 155.7	261.5	63.2	198.3
5 000 9 999	57'736	30 298.2	1 211.0	8 214.5	13 542.1	16 756.1	911.7	490.1	459.8	38.2	421.6
10 000 19 999	58'294	45 139.4	1 622.7	7 466.0	14 997.7	30 141.7	1 656.7	822.0	882.9	48.3	834.6
20 000 29 999	28'061	30 978.1	1 072.0	2 784.1	7 882.6	23 095.5	1 342.5	655.9	719.6	33.0	686.6
30 000 39 999	16'691	26 069.5	1 240.9	2 576.3	7 219.7	18 849.8	1 172.8	594.9	603.9	26.0	577.9
40 000 49 999	11'216	21 259.0	553.9	2 259.8	5 183.5	16 075.5	1 031.6	530.6	519.9	18.9	501.0
50 000 74 999	16'582	59 099.1	2 160.5	18 617.9	26 321.5	32 777.6	2 132.9	1 120.9	1 055.5	43.5	1 012.0
75 000 99 999	9'050	46 200.6	1 411.2	10 362.9	20 499.5	25 701.2	1 811.3	1 029.6	808.2	26.5	781.7
100 000 199 999	14'170	100 677.8	3 242.4	9 454.9	36 113.5	64 564.2	4 495.6	2 517.9	2 038.1	60.4	1 977.7
200 000 299 999	4'705	68 292.5	3 599.6	13 790.4	30 088.2	38 204.3	2 821.5	1 679.6	1 177.9	36.0	1 141.9
300 000 399 999	2'348	38 275.5	1 245.9	4 761.6	9 609.6	28 665.9	2 019.2	1 207.1	841.4	29.3	812.2
400 000 499 999	1'360	41 434.6	1 027.0	7 195.9	20 115.7	21 318.9	1 541.4	934.8	625.1	18.5	606.6
500 000 749 999	1'762	79 448.3	3 612.7	23 561.0	42 863.8	36 584.5	2 759.7	1 683.9	1 103.6	27.8	1 075.8
750 000 999 999	761	81 749.4	2 372.4	36 679.4	52 857.6	28 891.8	4 252.2	3 597.3	677.6	22.8	654.8
1 000 000 1 999 999	1'112	165 471.8	4 309.1	65 375.7	100 050.4	65 421.4	7 205.9	5 680.1	1 578.6	52.8	1 525.9
2 000 000 2 999 999	357	111 756.1	14 209.1	47 214.4	72 876.0	38 880.1	4 556.3	3 699.5	882.4	25.6	856.8
3 000 000 3 999 999	152	29 560.5	713.7	4 860.5	10 680.6	18 879.9	1 509.0	987.3	546.0	24.3	521.7
4 000 000 4 999 999	85	40 414.9	269.4	23 370.1	26 019.5	14 395.4	1 293.2	912.2	387.6	6.7	381.0
5 000 000 7 499 999	116	49 022.0	749.9	1 790.5	16 324.9	32 697.0	2 187.1	1 475.3	718.6	6.9	711.7
7 500 000 9 999 999	57	28 686.3	600.3	5 415.0	7 954.6	20 731.7	1 520.3	1 023.1	503.1	5.9	497.2
10 000 000 24 999 999	87	256 139.2	26 653.7	39 522.2	194 331.5	61 807.6	5 401.2	4 078.1	1 344.2	21.1	1 323.1
25 000 000 u.m./et plus	49	282 725.1	104 564.8	39 292.1	189 148.5	93 576.6	7 563.1	4 803.8	2 773.6	14.3	2 759.3

Steuerbetragsklassen unter Null: Netto-Steuer zugunsten des Steuerpflichtigen / Classes de montant d'impôt inférieures à zéro: soulte de TVA en faveur de l'assujetti

*) Beim Gesamtumsatz eines Steuerpflichtigen handelt es sich im wörtlichen Sinn um den gesamten von ihm erzielten Umsatz, unabhängig davon, ob der Umsatz im Inland oder im Ausland realisiert wird, und ob der Umsatz steuerbar, steuerbefreit oder von der Steuer ausgenommen ist.

*) Par chiffre d'affaires total d'un assujetti s'entend littéralement l'ensemble de son chiffre d'affaires sans prendre en compte si ce chiffre d'affaires est réalisé à l'intérieur ou à l'extérieur du pays, s'il est imposable, exonéré ou encore exclu du champ de l'impôt

T 1.2 Prozentuale Verteilung nach Steuerbetragsgrössen
Répartition en pour cent par classe de montant d'impôt

2020

Steuerbetrags- klassen Classes de montant d'impôt in Franken / en francs von / de bis / à	Anzahl Steuerpflichtige Nombre d'assujettis	Gesamtumsatz * Chiffre d'affaires total *	Befreite Leistungen Prestations exonérées	Leistungen im Ausland Prestations à l'étranger	Total der Abzüge Total des déductions	Steuerbarer Umsatz Chiffre d'affaires imposable	Steuer auf Umsatz Impôt collecté	Total anrechen- bare Vorsteuer Impôt préalable déductible total	Steuerforderung Impôt à payer	Steuerguthaben Impôt à rembourser	Netto- Steuerforderung Produit de l'impôt	In Prozent En pour cent	
Total	100.00	100.00	100.00	100.00	100.00	100.00	100.00	100.00	100.00	100.00	100.00	100.00	100.00
bis / jusqu'à -1 000 000	0.24	37.15	54.36	50.55	45.72	9.30	21.99	33.88	0.62	70.63	-51.66		
- 999 999 - 500 000	0.17	2.09	2.63	2.63	2.35	1.23	1.09	1.92	0.14	5.80	-4.08		
- 499 999 - 100 000	0.81	7.13	6.26	11.08	8.57	2.46	3.41	4.92	0.40	8.91	-5.96		
- 99 999 - 10 000	3.16	6.93	4.92	11.33	8.47	1.96	2.39	3.33	0.43	5.65	-3.46		
- 9 999 - 1	11.55	1.56	1.48	1.96	1.79	0.81	0.78	1.04	0.28	1.73	-0.80		
0 4 999	27.99	1.63	0.40	1.88	1.57	1.84	1.57	1.56	1.25	0.71	1.66		
5 000 9 999	14.41	0.81	0.21	0.45	0.47	1.90	1.06	0.66	2.20	0.43	3.52		
10 000 19 999	14.55	1.20	0.28	0.41	0.52	3.41	1.92	1.11	4.22	0.54	6.98		
20 000 29 999	7.00	0.83	0.18	0.15	0.27	2.61	1.56	0.89	3.44	0.37	5.74		
30 000 39 999	4.16	0.69	0.21	0.14	0.25	2.13	1.36	0.80	2.89	0.29	4.83		
40 000 49 999	2.80	0.57	0.09	0.12	0.18	1.82	1.20	0.72	2.49	0.21	4.19		
50 000 74 999	4.14	1.57	0.37	1.02	0.92	3.71	2.48	1.51	5.05	0.49	8.46		
75 000 99 999	2.26	1.23	0.24	0.57	0.71	2.91	2.10	1.39	3.87	0.30	6.53		
100 000 199 999	3.54	2.68	0.55	0.52	1.26	7.31	5.22	3.40	9.75	0.68	16.53		
200 000 299 999	1.17	1.82	0.61	0.76	1.05	4.32	3.28	2.27	5.64	0.40	9.54		
300 000 399 999	0.59	1.02	0.21	0.26	0.33	3.24	2.35	1.63	4.03	0.33	6.79		
400 000 499 999	0.34	1.10	0.17	0.39	0.70	2.41	1.79	1.26	2.99	0.21	5.07		
500 000 749 999	0.44	2.12	0.61	1.29	1.49	4.14	3.21	2.27	5.28	0.31	8.99		
750 000 999 999	0.19	2.18	0.40	2.01	1.84	3.27	4.94	4.85	3.24	0.25	5.47		
1 000 000 1 999 999	0.28	4.41	0.73	3.59	3.49	7.40	8.37	7.67	7.55	0.59	12.75		
2 000 000 2 999 999	0.09	2.98	2.41	2.59	2.54	4.40	5.29	4.99	4.22	0.29	7.16		
3 000 000 3 999 999	0.04	0.79	0.12	0.27	0.37	2.14	1.75	1.33	2.61	0.27	4.36		
4 000 000 4 999 999	0.02	1.08	0.05	1.28	0.91	1.63	1.50	1.23	1.85	0.07	3.18		
5 000 000 7 499 999	0.03	1.31	0.13	0.10	0.57	3.70	2.54	1.99	3.44	0.08	5.95		
7 500 000 9 999 999	0.01	0.76	0.10	0.30	0.28	2.35	1.77	1.38	2.41	0.07	4.16		
10 000 000 24 999 999	0.02	6.82	4.53	2.17	6.77	7.00	6.28	5.50	6.43	0.24	11.06		
25 000 000 u.m./et plus	0.01	7.53	17.76	2.16	6.59	10.59	8.79	6.48	13.27	0.16	23.06		

Steuerbetragsklassen unter Null: Netto-Steuer zugunsten des Steuerpflichtigen / Classes de montant d'impôt inférieures à zéro: soulte de TVA en faveur de l'assujetti

*) Beim Gesamtumsatz eines Steuerpflichtigen handelt es sich im wörtlichen Sinn um den gesamten von ihm erzielten Umsatz, unabhängig davon, ob der Umsatz im Inland oder im Ausland realisiert wird, und ob der Umsatz steuerbar, steuerbefreit oder von der Steuer ausgenommen ist.

*) Par chiffre d'affaires total d'un assujetti s'entend littéralement l'ensemble de son chiffre d'affaires sans prendre en compte si ce chiffre d'affaires est réalisé à l'intérieur ou à l'extérieur du pays, s'il est imposable, exonéré ou encore exclu du champ de l'impôt

T 1.3 Prozentuale Veränderung gegenüber Vorjahr nach Steuerbetragsgrössen
2020
Evolution par classe de montant d'impôt en pour cent par rapport à l'année précédente

Steuerbetrags- klassen Classes de montant d'impôt in Franken / en francs von / de bis / à	Anzahl Steuerpflichtige Nombre d'assujettis	Gesamtumsatz * Chiffre d'affaires total *	Befreite Leistungen Prestations exonérées	Leistungen im Ausland Prestations à l'étranger	Total der Abzüge Total des déductions	Steuerbarer Umsatz Chiffre d'affaires imposable	Steuer auf Umsatz Impôt collecté	Total anrechen- bare Vorsteuer Impôt préalable déductible total	Steuerforderung Impôt à payer	Steuerguthaben Impôt à rembourser	Netto- Steuerforderung Produit de l'impôt	In Prozent	
												En pour cent	
												Total	
		1.30	-11.08	1.32	-21.39	-13.12	-3.72	-8.23	-9.61	-1.35	-4.72		-
bis / jusqu'à -1 000 000		-7.64	-1.08	22.82	-8.73	-1.14	-0.12	-19.20	-16.16	10.03	-4.98		-
- 999 999 - 500 000		-7.71	-61.59	-40.87	-70.20	-64.78	-12.57	-40.59	-32.36	-25.03	-9.13		-
- 499 999 - 100 000		-3.60	-9.10	-18.88	-6.79	-9.29	-6.99	-0.52	-1.17	12.22	-2.31		-
- 99 999 - 10 000		-0.32	-19.69	-20.11	-19.76	-20.08	-13.71	8.17	6.58	-3.23	-1.11		-
- 9 999 - 1		6.06	4.20	12.12	-7.13	5.06	-1.57	11.96	10.88	2.85	3.47		-
0 4 999		8.69	-2.30	27.46	-15.92	-5.32	7.15	86.29	113.34	6.79	5.72		-
5 000 9 999		0.22	-8.50	-49.50	-24.87	-20.88	4.74	9.51	19.43	0.49	7.90		-
10 000 19 999		-2.50	1.73	-7.68	-0.71	8.24	-1.22	-2.55	-2.70	-2.41	-2.47		-
20 000 29 999		-3.77	-34.10	9.61	-83.92	-65.11	-5.43	-6.58	-9.21	-4.02	-6.14		-
30 000 39 999		-2.90	-24.49	51.34	-41.95	-53.70	-0.43	-0.15	2.62	-2.53	5.41		-
40 000 49 999		-6.31	-43.97	-61.74	-86.15	-74.71	-7.86	-6.22	-6.06	-6.83	-17.32		-
50 000 74 999		-6.14	-3.33	20.20	-3.11	-0.27	-5.65	-7.84	-9.16	-5.89	5.52		-
75 000 99 999		-4.70	-2.59	-38.26	-22.08	1.43	-5.58	-1.77	0.64	-5.56	-24.19		-
100 000 199 999		-4.41	-7.17	-0.26	-40.99	-7.34	-7.07	-8.01	-10.69	-4.59	-11.42		-
200 000 299 999		-4.43	-42.70	-9.83	-74.29	-60.83	-9.83	-7.33	-9.24	-4.40	-5.55		-
300 000 399 999		-2.33	-25.85	-16.68	-56.22	-56.87	-2.29	-3.60	-4.69	-1.55	9.93		-
400 000 499 999		0.22	-56.71	-98.06	184.68	-73.28	4.27	2.35	3.88	0.13	1.93		-
500 000 749 999		1.26	3.35	163.97	8.50	9.12	-2.68	-2.45	-5.15	1.38	-20.18		-
750 000 999 999		-7.20	71.31	33.40	354.77	202.33	-4.44	81.36	119.55	-7.70	-18.80		-
1 000 000 1 999 999		0.91	67.72	-0.94	393.31	160.13	8.68	66.51	102.42	1.19	37.58		-
2 000 000 2 999 999		7.53	-38.69	408.19	-65.66	-52.74	38.48	39.49	50.00	8.20	64.72		-
3 000 000 3 999 999		-3.18	-58.54	-86.67	-85.86	-78.38	-13.76	-23.00	-30.42	-3.62	-5.57		-
4 000 000 4 999 999		-3.41	87.33	-73.16	2042.90	814.22	-23.13	-4.11	-4.39	-3.51	-7.04		-
5 000 000 7 499 999		12.62	-5.85	-29.07	-36.61	-33.76	19.23	9.78	8.41	10.77	-60.65		-
7 500 000 9 999 999		-10.94	-44.90	-40.92	-74.85	-68.49	-22.68	-17.42	-20.59	-9.97	-7.44		-
10 000 000 24 999 999		-11.22	-1.26	54.15	-52.96	2.50	-11.47	-36.58	-42.04	-11.73	-50.01		-
25 000 000 u.m./et plus		8.89	-13.60	11.24	-59.91	-14.74	-11.20	-38.24	-50.57	8.86	-27.64		-

Steuerbetragsklassen unter Null: Netto-Steuer zugunsten des Steuerpflichtigen / Classes de montant d'impôt inférieures à zéro: soulte de TVA en faveur de l'assujetti

Weil die Netto-Steuerforderung positiv oder negativ sein kann, ist ihre prozentuale Veränderung ohne Bedeutung / Le produit de l'impôt pouvant être positif ou négatif, son évolution n'est pas significative

*) Beim Gesamtumsatz eines Steuerpflichtigen handelt es sich im wörtlichen Sinn um den gesamten von ihm erzielten Umsatz, unabhängig davon, ob der Umsatz im Inland oder im Ausland realisiert wird, und ob der Umsatz steuerbar, steuerbefreit oder von der Steuer ausgenommen ist.

*) Par chiffre d'affaires total d'un assujetti s'entend littéralement l'ensemble de son chiffre d'affaires sans prendre en compte si ce chiffre d'affaires est réalisé à l'intérieur ou à l'extérieur du pays, s'il est imposable, exonéré ou encore exclu du champ de l'impôt

G 1.4 Gliederung nach Steuerbetragsgrössen
Répartition par classe de montant d'impôt

... des steuerbaren Umsatzes (2016 bis 2020)
 ... du chiffre d'affaires imposable (2016 bis 2020)

In Milliarden Franken / En milliards de francs

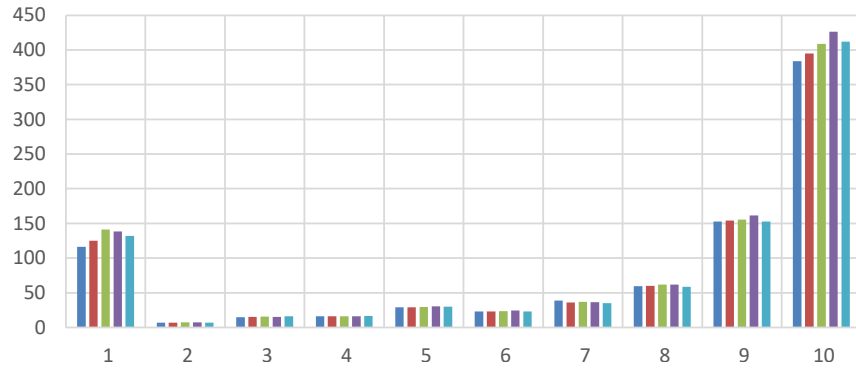

... der Steuerpflichtigen (2016 bis 2020)
 ... des assujettis (2016 bis 2020)

Anzahl Steuerpflichtige / Nombre d'assujettis

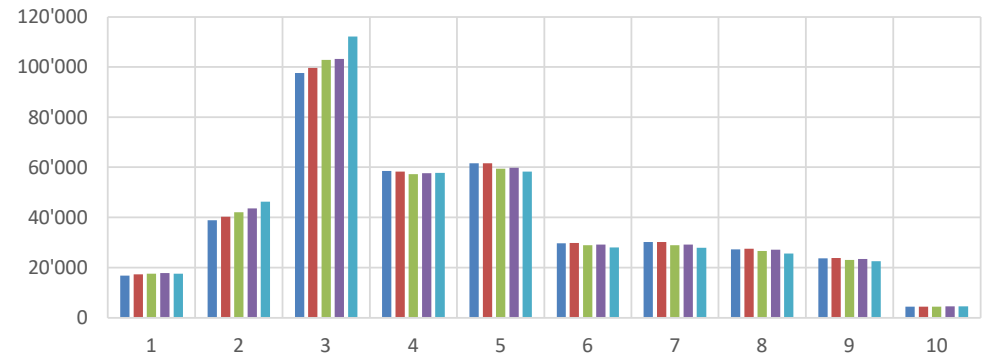

... der Nettosteuerforderung (2016 bis 2020)
 ... du produit de l'impôt (2016 bis 2020)

In Milliarden Franken / En milliards de francs

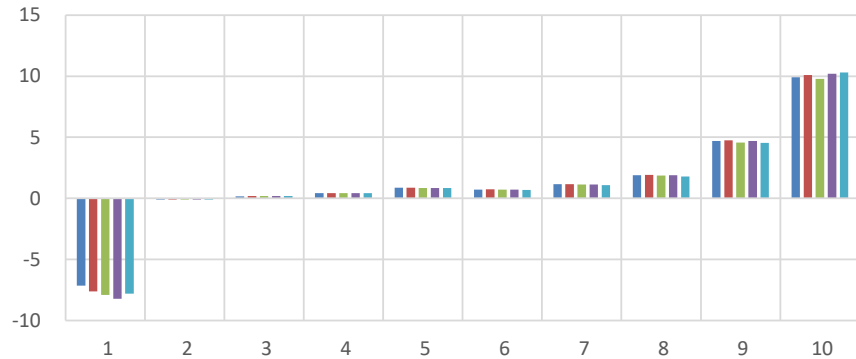

Nettosteuerforderung / Steuerbarer Umsatz (2016 bis 2020)
 Produit de l'impôt / CA imposable (2016 bis 2020)

In Prozent / En pour cent

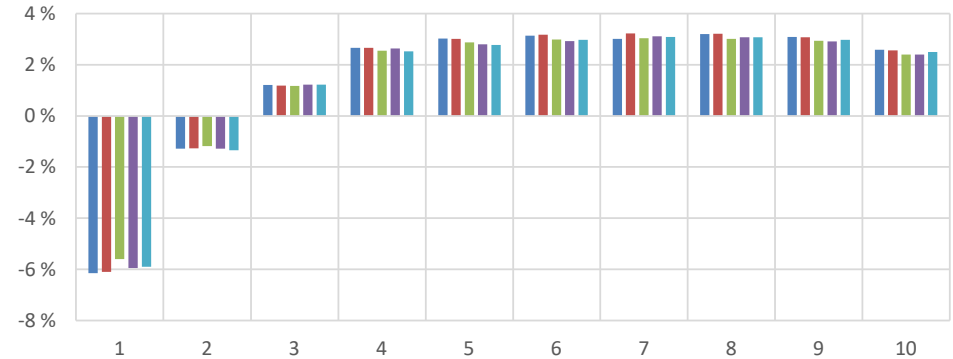

Steuerbetragsklassen (in Franken) / Classes de montant d'impôt (en francs)

Klasse/Classe	von / de	bis / à	Klasse/Classe	von / de	bis / à	Klasse/Classe	von / de	bis / à	Klasse/Classe	von / de	bis / à	Klasse/Classe	von / de	bis / à
1	bis / jusqu'à	- 10 000	3	0	4 999	5	10 000	19 999	7	30 000	49 999	9	100 000	499 999
2	- 9 999	- 1	4	5 000	9 999	6	20 000	29 999	8	50 000	99 999	10	500 000	u.m./et plus

2016

2017

2018

2019

2020

Répartition par classe de montant d'impôt

Steuerbetrags- klassen Classes de montant d'impôt	... des steuerbaren Umsatzes (2016 bis 2020) ... du chiffre d'affaires imposable (2016 bis 2020)				
	In Millionen Franken / En millions de francs				
	2016	2017	2018	2019	2020
1	116 419.5	124 866.4	141 066.6	138 184.5	132 140.9
2	6 826.4	7 031.7	7 650.0	7 262.4	7 148.4
3	14 791.5	15 253.5	15 582.4	15 195.1	16 281.1
4	16 081.0	16 032.9	16 437.9	15 997.5	16 756.1
5	29 199.8	29 333.6	29 598.7	30 515.4	30 141.7
6	23 289.5	23 045.7	23 762.2	24 421.3	23 095.5
7	38 717.5	36 244.8	37 016.7	36 378.2	34 925.3
8	59 517.0	60 198.0	61 972.8	61 960.2	58 478.8
9	152 541.8	154 065.8	155 518.6	161 633.3	152 753.2
10	383 882.2	394 540.0	408 441.3	426 149.8	411 866.1
Total	841 266.3	860 612.5	897 047.2	917 697.5	883 587.2

Steuerbetrags- klassen Classes de montant d'impôt	... der Steuerpflichtigen (2016 bis 2020) ... des assujettis (2016 bis 2020)				
	Anzahl Steuerpflichtige / Nombre d'assujettis				
	2016	2017	2018	2019	2020
1	16'792	17'312	17'551	17'847	17'549
2	38'911	40'285	42'087	43'640	46'286
3	97'519	99'562	102'849	103'202	112'166
4	58'515	58'215	57'251	57'609	57'736
5	61'542	61'613	59'429	59'790	58'294
6	29'730	29'829	28'977	29'161	28'061
7	30'175	30'232	28'991	29'160	27'907
8	27'244	27'566	26'669	27'162	25'632
9	23'703	23'821	23'106	23'507	22'583
10	4'469	4'485	4'488	4'549	4'538
Total	388'600	392'920	391'398	395'627	400'752

Steuerbetrags- klassen Classes de montant d'impôt	... der Nettosteuerforderung (2016 bis 2020) ... du produit de l'impôt (2016 bis 2020)				
	In Millionen Franken / En millions de francs				
	2016	2017	2018	2019	2020
1	- 7 153.2	- 7 609.6	- 7 899.2	- 8 212.3	- 7 797.4
2	- 87.1	- 88.9	- 90.7	- 92.6	- 96.2
3	178.0	180.9	182.5	185.1	198.3
4	428.3	426.7	419.1	422.1	421.6
5	880.9	882.7	850.1	855.2	834.6
6	728.7	730.7	710.0	714.5	686.6
7	1 166.9	1 169.9	1 122.7	1 130.1	1 078.9
8	1 901.0	1 929.7	1 866.4	1 901.1	1 793.7
9	4 706.5	4 741.0	4 567.0	4 696.1	4 538.4
10	9 913.9	10 092.6	9 786.1	10 209.3	10 307.4
Total	12 663.8	12 455.8	11 513.9	11 808.8	11 965.9

Steuerbetrags- klassen Classes de montant d'impôt	Nettosteuerforderung / Steuerbarer Umsatz (2016 bis 2020) Produit de l'impôt / CA imposable (2016 bis 2020)				
	In Prozent / En pour-cent				
	2016	2017	2018	2019	2020
1	-6.14	-6.09	-5.60	-5.94	-5.90
2	-1.28	-1.26	-1.19	-1.28	-1.35
3	1.20	1.19	1.17	1.22	1.22
4	2.66	2.66	2.55	2.64	2.52
5	3.02	3.01	2.87	2.80	2.77
6	3.13	3.17	2.99	2.93	2.97
7	3.01	3.23	3.03	3.11	3.09
8	3.19	3.21	3.01	3.07	3.07
9	3.09	3.08	2.94	2.91	2.97
10	2.58	2.56	2.40	2.40	2.50
Total	1.51	1.45	1.28	1.29	1.35

T 2.1 Gliederung nach Umsatzklassen
Répartition par classe de chiffre d'affaires

2020

Umsatz- klassen Classes de chiffre d'affaires in Franken / en francs von / de bis / à	Anzahl Steuerpflichtige Nombre d'assujettis	Gesamtumsatz * Chiffre d'affaires total *	Befreite Leistungen Prestations exonérées	Leistungen im Ausland Prestations à l'étranger	Total der Abzüge Total des déductions	Steuerbarer Umsatz Chiffre d'affaires imposable	Steuer auf Umsatz Impôt collecté	Total anrechen- bare Vorsteuer Impôt préalable déductible total	Steuerforderung Impôt à payer	Steuerguthaben Impôt à rembourser	Netto- Steuerforderung Produit de l'impôt
Total	400'752	3 753 156.3	588 922.5	1 822 169.4	2 869 569.1	883 587.2	86 067.3	74 101.4	20 900.3	8 934.4	11 965.9
bis / jusqu'à 74 999	88'520	1 590.2	- 86.4	119.0	41.8	1 548.4	218.3	360.7	84.1	226.5	- 142.4
75 000 99 999	16'972	1 488.0	39.4	81.7	149.2	1 338.8	81.7	41.8	59.7	19.8	39.9
100 000 149 999	33'659	4 189.0	94.9	201.0	368.1	3 820.9	226.9	100.2	168.3	41.6	126.7
150 000 199 999	27'891	4 852.1	111.7	230.2	427.7	4 424.4	260.1	99.8	194.0	33.7	160.3
200 000 249 999	22'412	5 018.4	113.1	238.2	445.6	4 572.8	270.4	104.8	193.3	27.6	165.6
250 000 299 999	17'845	4 895.3	118.3	231.6	447.2	4 448.1	257.8	103.6	186.2	31.9	154.3
300 000 399 999	26'962	9 354.4	230.4	424.2	870.8	8 483.5	497.4	204.2	346.7	53.4	293.2
400 000 499 999	19'553	8 746.4	214.4	395.0	824.4	7 922.0	461.0	191.8	313.1	44.0	269.1
500 000 599 999	14'929	8 178.1	213.6	367.7	818.1	7 360.0	433.6	193.3	285.0	44.7	240.3
600 000 699 999	11'935	7 736.0	207.5	359.0	785.4	6 950.6	433.5	204.0	267.4	37.9	229.5
700 000 799 999	9'636	7 208.7	207.5	329.4	759.8	6 448.9	381.9	171.3	243.2	32.7	210.5
800 000 899 999	8'102	6 874.4	211.8	305.5	762.8	6 111.6	366.1	168.4	226.4	28.7	197.7
900 000 999 999	7'164	6 795.8	212.4	348.1	771.5	6 024.2	364.9	173.6	220.6	29.3	191.4
1 000 000 1 499 999	23'798	29 124.3	965.1	1 514.0	3 657.0	25 467.2	1 560.8	770.0	908.2	117.4	790.8
1 500 000 1 999 999	13'841	23 971.8	928.3	1 296.5	3 230.0	20 741.9	1 296.7	692.3	706.4	102.0	604.4
2 000 000 2 999 999	15'871	38 832.9	1 771.3	2 334.0	5 716.4	33 116.5	2 123.6	1 177.0	1 092.3	145.7	946.6
3 000 000 3 999 999	8'813	30 451.5	1 599.9	1 937.7	5 004.7	25 446.7	1 660.9	981.0	802.4	122.5	679.9
4 000 000 4 999 999	5'670	25 356.5	1 546.3	1 747.9	4 655.5	20 701.0	1 363.5	842.9	622.4	101.8	520.6
5 000 000 7 499 999	7'810	47 552.3	3 242.2	3 742.8	9 856.6	37 695.6	2 540.1	1 591.2	1 124.7	175.9	948.8
7 500 000 9 999 999	4'169	35 983.6	3 009.1	3 168.0	8 829.7	27 153.8	1 871.5	1 250.2	774.5	153.2	621.3
10 000 000 14 999 999	4'410	53 655.4	4 863.5	5 366.9	14 984.1	38 671.2	2 772.2	1 920.6	1 071.9	220.4	851.5
15 000 000 19 999 999	2'403	41 435.6	4 848.3	4 274.6	12 790.7	28 644.9	2 039.3	1 471.0	757.1	188.9	568.2
20 000 000 29 999 999	2'444	59 459.0	7 419.3	7 617.7	21 277.0	38 182.0	2 747.9	2 073.8	986.9	312.7	674.2
30 000 000 39 999 999	1'245	43 043.9	6 234.2	5 809.4	16 568.6	26 475.3	1 823.9	1 439.3	621.6	237.0	384.6
40 000 000 49 999 999	782	35 152.6	4 062.7	5 951.5	14 525.1	20 627.5	1 465.1	1 099.4	522.6	156.9	365.7
50 000 000 74 999 999	1'104	67 000.5	10 427.4	12 628.6	30 311.2	36 689.4	2 587.3	2 104.6	844.4	361.7	482.7
75 000 000 99 999 999	556	48 172.1	7 652.2	10 404.6	22 830.8	25 341.4	1 843.0	1 522.5	542.5	222.0	320.5
100 000 000 249 999 999	1'148	177 435.3	28 211.7	50 395.7	101 572.6	75 862.7	5 797.6	5 050.2	1 562.5	815.1	747.4
250 000 000 499 999 999	444	157 085.2	25 700.5	55 890.8	108 128.6	48 956.6	4 281.6	3 928.9	1 045.0	692.3	352.7
500 000 000 999 999 999	271	187 661.4	24 876.9	80 152.0	130 539.2	57 122.2	4 693.9	4 171.9	1 089.0	567.0	522.0
1 000 000 000 u.m./et plus	393	2 574 855.9	449 675.0	1 564 305.9	2 347 619.0	227 236.9	39 344.7	39 896.9	3 037.9	3 590.1	- 552.2

*) Beim Gesamtumsatz eines Steuerpflichtigen handelt es sich im wörtlichen Sinn um den gesamten von ihm erzielten Umsatz, unabhängig davon, ob der Umsatz im Inland oder im Ausland realisiert wird, und ob der Umsatz steuerbar, steuerbefreit oder von der Steuer ausgenommen ist.

*) Par chiffre d'affaires total d'un assujetti s'entend littéralement l'ensemble de son chiffre d'affaires sans prendre en compte si ce chiffre d'affaires est réalisé à l'intérieur ou à l'extérieur du pays, s'il est imposable, exonéré ou encore exclu du champ de l'impôt

T 2.2 Prozentuale Verteilung nach Umsatzklassen
Répartition en pour cent par classe de chiffre d'affaires

2020

Umsatz- klassen Classes de chiffre d'affaires in Franken / en francs von / de bis / à		Anzahl Steuerpflichtige Nombre d'assujettis	Gesamtumsatz * Chiffre d'affaires total *	Befreite Leistungen Prestations exonérées	Leistungen im Ausland Prestations à l'étranger	Total der Abzüge Total des déductions	Steuerbarer Umsatz Chiffre d'affaires imposable	Steuer auf Umsatz Impôt collecté	Total anrechen- bare Vorsteuer Impôt préalable déductible total	Steuerforderung Impôt à payer	Steuerguthaben Impôt à rembourser	Netto- Steuerforderung Produit de l'impôt	
In Prozent En pour cent													
Total		100.00	100.00	100.00	100.00	100.00	100.00	100.00	100.00	100.00	100.00	100.00	
bis / jusqu'à	74 999	22.09	0.04	-0.01	0.01	0.00	0.18	0.25	0.49	0.40	2.53	-1.19	
	75 000	99 999	4.24	0.04	0.01	0.00	0.01	0.15	0.09	0.06	0.29	0.22	0.33
	100 000	149 999	8.40	0.11	0.02	0.01	0.01	0.43	0.26	0.14	0.81	0.47	1.06
	150 000	199 999	6.96	0.13	0.02	0.01	0.01	0.50	0.30	0.13	0.93	0.38	1.34
	200 000	249 999	5.59	0.13	0.02	0.01	0.02	0.52	0.31	0.14	0.92	0.31	1.38
	250 000	299 999	4.45	0.13	0.02	0.01	0.02	0.50	0.30	0.14	0.89	0.36	1.29
	300 000	399 999	6.73	0.25	0.04	0.02	0.03	0.96	0.58	0.28	1.66	0.60	2.45
	400 000	499 999	4.88	0.23	0.04	0.02	0.03	0.90	0.54	0.26	1.50	0.49	2.25
	500 000	599 999	3.73	0.22	0.04	0.02	0.03	0.83	0.50	0.26	1.36	0.50	2.01
	600 000	699 999	2.98	0.21	0.04	0.02	0.03	0.79	0.50	0.28	1.28	0.42	1.92
	700 000	799 999	2.40	0.19	0.04	0.02	0.03	0.73	0.44	0.23	1.16	0.37	1.76
	800 000	899 999	2.02	0.18	0.04	0.02	0.03	0.69	0.43	0.23	1.08	0.32	1.65
	900 000	999 999	1.79	0.18	0.04	0.02	0.03	0.68	0.42	0.23	1.06	0.33	1.60
	1 000 000	1 499 999	5.94	0.78	0.16	0.08	0.13	2.88	1.81	1.04	4.35	1.31	6.61
	1 500 000	1 999 999	3.45	0.64	0.16	0.07	0.11	2.35	1.51	0.93	3.38	1.14	5.05
	2 000 000	2 999 999	3.96	1.03	0.30	0.13	0.20	3.75	2.47	1.59	5.23	1.63	7.91
	3 000 000	3 999 999	2.20	0.81	0.27	0.11	0.17	2.88	1.93	1.32	3.84	1.37	5.68
	4 000 000	4 999 999	1.41	0.68	0.26	0.10	0.16	2.34	1.58	1.14	2.98	1.14	4.35
	5 000 000	7 499 999	1.95	1.27	0.55	0.21	0.34	4.27	2.95	2.15	5.38	1.97	7.93
	7 500 000	9 999 999	1.04	0.96	0.51	0.17	0.31	3.07	2.17	1.69	3.71	1.71	5.19
	10 000 000	14 999 999	1.10	1.43	0.83	0.29	0.52	4.38	3.22	2.59	5.13	2.47	7.12
	15 000 000	19 999 999	0.60	1.10	0.82	0.23	0.45	3.24	2.37	1.99	3.62	2.11	4.75
	20 000 000	29 999 999	0.61	1.58	1.26	0.42	0.74	4.32	3.19	2.80	4.72	3.50	5.63
	30 000 000	39 999 999	0.31	1.15	1.06	0.32	0.58	3.00	2.12	1.94	2.97	2.65	3.21
	40 000 000	49 999 999	0.20	0.94	0.69	0.33	0.51	2.33	1.70	1.48	2.50	1.76	3.06
	50 000 000	74 999 999	0.28	1.79	1.77	0.69	1.06	4.15	3.01	2.84	4.04	4.05	4.03
	75 000 000	99 999 999	0.14	1.28	1.30	0.57	0.80	2.87	2.14	2.05	2.60	2.48	2.68
	100 000 000	249 999 999	0.29	4.73	4.79	2.77	3.54	8.59	6.74	6.82	7.48	9.12	6.25
	250 000 000	499 999 999	0.11	4.19	4.36	3.07	3.77	5.54	4.97	5.30	5.00	7.75	2.95
	500 000 000	999 999 999	0.07	5.00	4.22	4.40	4.55	6.46	5.45	5.63	5.21	6.35	4.36
	1 000 000 000	u.m./et plus	0.10	68.61	76.36	85.85	81.81	25.72	45.71	53.84	14.54	40.18	-4.62

*) Beim Gesamtumsatz eines Steuerpflichtigen handelt es sich im wörtlichen Sinn um den gesamten von ihm erzielten Umsatz, unabhängig davon, ob der Umsatz im Inland oder im Ausland realisiert wird, und ob der Umsatz steuerbar, steuerbefreit oder von der Steuer ausgenommen ist.

*) Par chiffre d'affaires total d'un assujetti s'entend littéralement l'ensemble de son chiffre d'affaires sans prendre en compte si ce chiffre d'affaires est réalisé à l'intérieur ou à l'extérieur du pays, s'il est imposable, exonéré ou encore exclu du champ de l'impôt

T 2.3 Prozentuale Veränderung gegenüber Vorjahr nach Umsatzklassen
2020
Evolution par classe de chiffre d'affaires en pour cent par rapport à l'année précédente

Umsatzklassen Classes de chiffre d'affaires in Franken / en francs von / de bis / à		Anzahl Steuerpflichtige Nombre d'assujettis	Gesamtumsatz * Chiffre d'affaires total *	Befreite Leistungen Prestations exonérées	Leistungen im Ausland Prestations à l'étranger	Total der Abzüge Total des déductions	Steuerbarer Umsatz Chiffre d'affaires imposable	Steuer auf Umsatz Impôt collecté	Total anrechenbare Vorsteuer Impôt préalable déductible total	Steuerforderung Impôt à payer	Steuerguthaben Impôt à rembourser	Netto-Steuerforderung Produit de l'impôt
In Prozent En pour cent												
Total		1.30	-11.08	1.32	-21.39	-13.12	-3.72	-8.23	-9.61	-1.35	-4.72	-
bis / jusqu'à	74 999	12.26	4.63	-266.13	36.46	-76.24	15.20	14.11	0.20	11.70	-7.16	-
	75 000	99 999	11.60	11.55	15.20	10.58	14.26	11.25	6.93	8.59	17.31	-
	100 000	149 999	3.02	2.74	5.55	8.72	9.38	2.14	1.14	5.90	15.77	-
	150 000	199 999	-1.39	-1.49	4.81	2.15	2.57	-1.86	0.94	9.28	-0.93	-
	200 000	249 999	-1.03	-1.05	-3.34	-2.50	-1.61	-0.99	1.85	10.25	-2.50	-0.46
	250 000	299 999	-2.21	-2.10	9.80	-1.88	1.07	-2.40	-23.76	-42.84	-2.31	-5.00
	300 000	399 999	-2.30	-2.31	1.02	-4.14	-0.46	-2.49	-1.04	6.11	-2.79	15.20
	400 000	499 999	-2.13	-2.22	0.45	-2.61	-0.88	-2.36	-3.04	-7.57	-4.15	-25.19
	500 000	599 999	-1.23	-1.24	0.76	-2.40	0.92	-1.48	-0.95	5.79	-2.81	17.05
	600 000	699 999	-0.96	-0.91	-5.63	-5.25	-4.13	-0.53	4.38	14.94	-2.34	5.34
	700 000	799 999	-5.04	-5.09	-0.02	-8.43	-5.78	-5.01	-5.82	-4.81	-6.23	-3.60
	800 000	899 999	-3.41	-3.45	2.25	-9.28	-3.50	-3.44	-3.19	0.23	-4.69	4.71
	900 000	999 999	-1.85	-1.87	7.20	6.83	1.00	-2.23	-1.91	1.54	-4.54	-2.52
	1 000 000	1 499 999	-3.74	-3.78	-4.46	-6.56	-2.71	-3.93	-4.01	-1.04	-5.53	3.44
	1 500 000	1 999 999	-4.35	-4.26	-8.10	-13.70	-8.88	-3.49	-4.55	-3.28	-5.37	-1.71
	2 000 000	2 999 999	-3.04	-2.97	-4.62	-7.41	-4.83	-2.64	-2.85	-2.37	-3.07	-0.69
	3 000 000	3 999 999	-3.87	-3.88	-6.38	-7.26	-5.75	-3.50	-4.19	-3.73	-3.50	4.78
	4 000 000	4 999 999	-3.96	-3.85	-7.17	-15.13	-8.41	-2.77	-2.67	-0.26	-3.35	15.57
	5 000 000	7 499 999	-2.80	-2.85	-10.74	-10.88	-7.01	-1.69	-4.77	-7.25	-2.22	-11.39
	7 500 000	9 999 999	-4.97	-5.19	-12.13	-15.99	-9.46	-3.72	-4.86	-6.36	-3.28	-9.16
	10 000 000	14 999 999	-5.22	-5.41	-14.85	-15.26	-8.85	-4.01	-0.85	-1.91	-1.01	-10.07
	15 000 000	19 999 999	-0.37	-0.46	1.26	-13.87	-5.19	1.81	3.25	-1.37	6.88	-15.95
	20 000 000	29 999 999	-6.50	-6.27	-14.64	-9.81	-4.85	-7.05	-6.07	-7.47	-3.91	-8.71
	30 000 000	39 999 999	-3.34	-3.13	-1.95	-15.85	-5.17	-1.80	-3.55	-3.34	-4.52	-4.86
	40 000 000	49 999 999	-5.78	-5.06	-18.72	-12.11	-5.79	-4.53	-2.77	-10.53	13.36	-14.22
	50 000 000	74 999 999	-7.07	-7.32	-9.58	-17.99	-10.61	-4.41	-6.60	-5.48	-4.68	5.67
	75 000 000	99 999 999	-11.75	-11.67	-17.42	-9.59	-15.94	-7.44	-3.22	-6.28	-2.26	-19.35
	100 000 000	249 999 999	-5.67	-5.91	-9.94	-12.45	-8.85	-1.66	0.83	-1.38	-0.05	-12.70
	250 000 000	499 999 999	-8.45	-8.04	-7.31	-16.99	-9.88	-3.71	-3.79	-4.80	-1.68	-6.35
	500 000 000	999 999 999	-15.05	-14.45	-15.06	-18.25	-16.13	-10.34	-12.68	-14.77	-11.05	-23.75
	1 000 000 000	u.m./et plus	-12.47	-12.82	5.74	-22.30	-13.63	-3.48	-12.88	-12.93	6.83	2.47

Weil die Netto-Steuerforderung positiv oder negativ sein kann, ist ihre prozentuale Veränderung ohne Bedeutung / Le produit de l'impôt pouvant être positif ou négatif, son évolution n'est pas significative

*) Beim Gesamtumsatz eines Steuerpflichtigen handelt es sich im wörtlichen Sinn um den gesamten von ihm erzielten Umsatz, unabhängig davon, ob der Umsatz im Inland oder im Ausland realisiert wird, und ob der Umsatz steuerbar, steuerbefreit oder von der Steuer ausgenommen ist.

*) Par chiffre d'affaires total d'un assujetti s'entend littéralement l'ensemble de son chiffre d'affaires sans prendre en compte si ce chiffre d'affaires est réalisé à l'intérieur ou à l'extérieur du pays, s'il est imposable, exonéré ou encore exclu du champ de l'impôt

G 2.4 Gliederung nach Umsatzklassen

2020

Répartition par classe de chiffre d'affaires

... des steuerbaren Umsatzes (2016 bis 2020)
 ... du chiffre d'affaires imposable (2016 bis 2020)

In Milliarden Franken / En milliards de francs

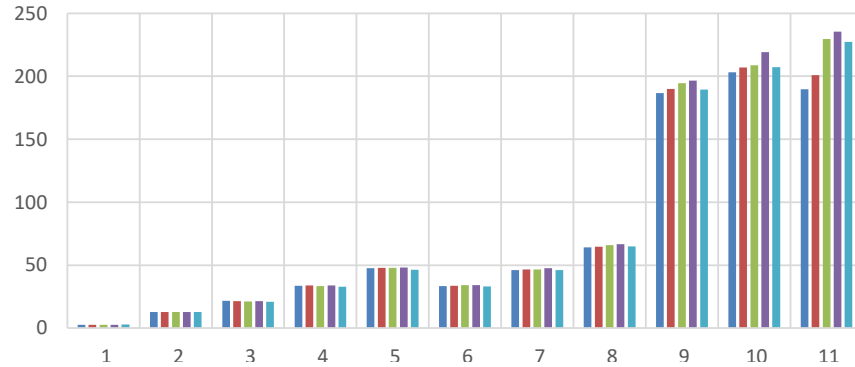

... der Steuerpflichtigen (2016 bis 2020)
 ... des assujettis (2016 bis 2020)

Anzahl Steuerpflichtige / Nombre d'assujettis

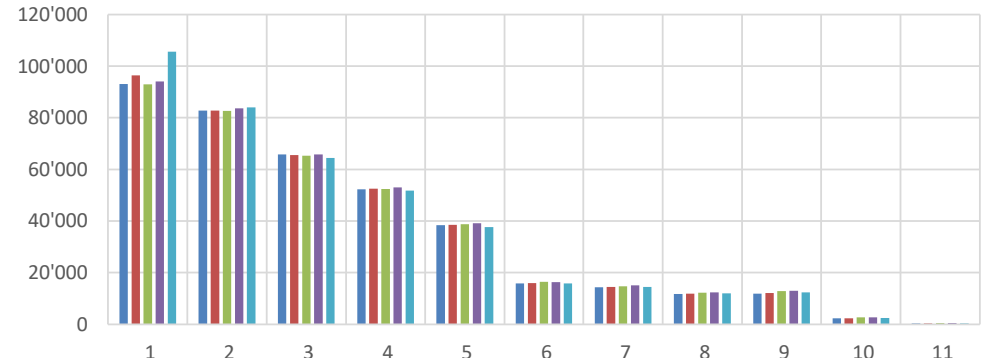

... der Nettosteuerforderung (2016 bis 2020)
 ... du produit de l'impôt (2016 bis 2020)

In Milliarden Franken / En milliards de francs

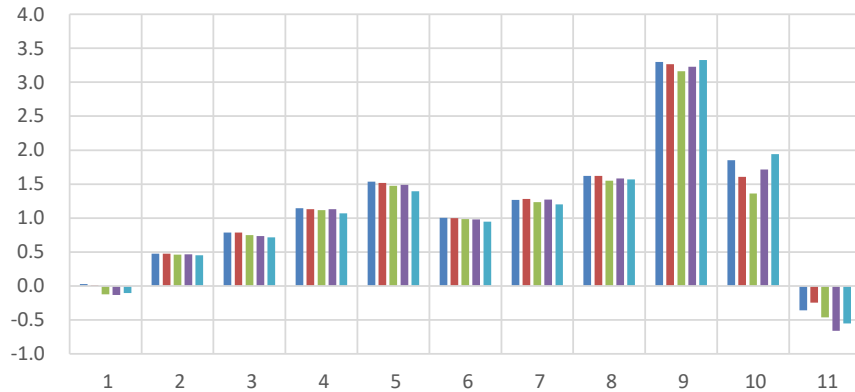

Netto-Steuerforderung / Steuerbarer Umsatz (2016 bis 2020)
 Produit de l'impôt / CA imposable (2016 bis 2020)

In Prozent / En pour cent

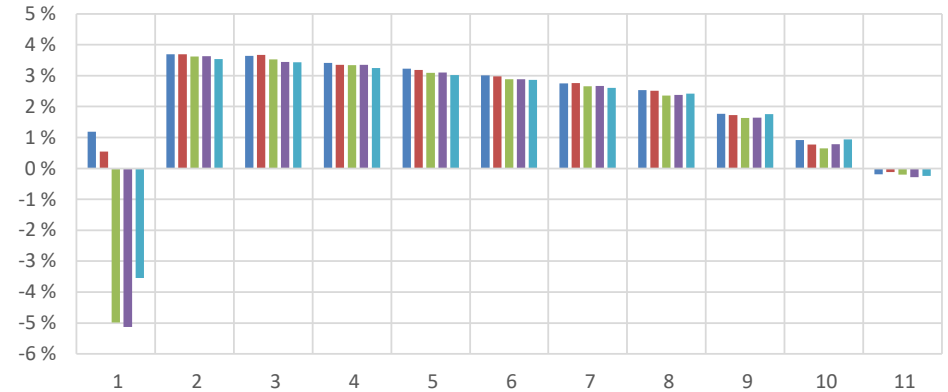

Umsatzklassen (in Franken) / Classes de chiffre d'affaires (en francs)

Klasse/Classe	von / de	bis / à	Klasse/Classe	von / de	bis / à	Klasse/Classe	von / de	bis / à	Klasse/Classe	von / de	bis / à
1	bis / jusqu'à	99 999	4	500 000	999 999	7	3 000 000	4 999 999	10	50 000 000	999 999 999
2	100 000	249 999	5	1 000 000	1 999 999	8	5 000 000	9 999 999	11	1 000 000 000	u.m./et plus
3	250 000	499 999	6	2 000 000	2 999 999	9	10 000 000	49 999 999			

2016

2017

2018

2019

2020

Répartition par classe de chiffre d'affaires

Steuerbetrags- klassen Classes de montant d'impôt	... des steuerbaren Umsatzes (2016 bis 2020) ... du chiffre d'affaires imposable (2016 bis 2020)				
	In Millionen Franken / En millions de francs				
	2016	2017	2018	2019	2020
1	2 517.0	2 532.6	2 502.4	2 547.5	2 887.2
2	12 867.3	12 876.1	12 764.0	12 867.8	12 818.1
3	21 593.7	21 492.6	21 254.5	21 371.6	20 853.6
4	33 660.3	33 755.4	33 432.5	33 737.5	32 895.3
5	47 656.9	47 744.0	47 792.6	48 002.0	46 209.1
6	33 433.3	33 513.8	34 188.3	34 015.4	33 116.5
7	46 137.7	46 488.9	46 485.9	47 660.2	46 147.8
8	64 014.7	64 626.2	65 787.3	66 548.3	64 849.4
9	186 665.4	189 804.2	194 398.3	196 446.5	189 290.3
10	203 022.6	206 878.1	208 766.5	219 076.8	207 282.9
11	189 697.4	200 900.5	229 674.7	235 424.0	227 236.9
Total	841 266.3	860 612.5	897 047.2	917 697.5	883 587.2

Steuerbetrags- klassen Classes de montant d'impôt	... der Steuerpflichtigen (2016 bis 2020) ... des assujettis (2016 bis 2020)				
	Anzahl Steuerpflichtige / Nombre d'assujettis				
	2016	2017	2018	2019	2020
1	93'010	96'399	92'918	94'061	105'492
2	82'698	82'701	82'583	83'601	83'962
3	65'721	65'529	65'252	65'823	64'360
4	52'309	52'531	52'432	53'000	51'766
5	38'415	38'532	38'803	39'194	37'639
6	15'903	15'933	16'448	16'369	15'871
7	14'339	14'533	14'682	15'072	14'483
8	11'704	11'895	12'297	12'422	11'979
9	11'859	12'157	12'840	12'985	12'388
10	2'284	2'326	2'690	2'651	2'419
11	359	384	453	449	393
Total	388'601	392'920	391'398	395'627	400'752

Steuerbetrags- klassen Classes de montant d'impôt	... der Nettosteuerforderung (2016 bis 2020) ... du produit de l'impôt (2016 bis 2020)				
	In Millionen Franken / En millions de francs				
	2016	2017	2018	2019	2020
1	30.0	13.8	- 124.7	- 130.8	- 102.5
2	475.2	475.5	462.1	466.5	452.6
3	786.4	788.1	750.3	735.1	716.6
4	1 147.1	1 132.2	1 116.3	1 129.5	1 069.3
5	1 537.9	1 519.5	1 474.9	1 490.6	1 395.2
6	1 005.6	999.0	985.8	980.2	946.6
7	1 266.9	1 283.7	1 235.7	1 270.5	1 200.5
8	1 620.8	1 623.0	1 551.8	1 583.9	1 570.2
9	3 297.8	3 263.6	3 163.5	3 229.6	3 327.0
10	1 853.4	1 605.2	1 362.5	1 713.5	1 942.5
11	- 357.4	- 247.7	- 464.3	- 659.9	- 552.2
Total	12 663.8	12 455.8	11 513.9	11 808.8	11 965.9

Umsatz- klassen Classes de chiffre d'affaires	Netto-Steuerforderung / Steuerbarer Umsatz (2016 bis 2020) Produit de l'impôt / CA imposable (2016 bis 2020)				
	In Prozent / En pour cent				
	2016	2017	2018	2019	2020
1	1.19	0.55	-4.98	-5.13	-3.55
2	3.69	3.69	3.62	3.63	3.53
3	3.64	3.67	3.53	3.44	3.44
4	3.41	3.35	3.34	3.35	3.25
5	3.23	3.18	3.09	3.11	3.02
6	3.01	2.98	2.88	2.88	2.86
7	2.75	2.76	2.66	2.67	2.60
8	2.53	2.51	2.36	2.38	2.42
9	1.77	1.72	1.63	1.64	1.76
10	0.91	0.78	0.65	0.78	0.94
11	-0.19	-0.12	-0.20	-0.28	-0.24
Total	1.51	1.45	1.28	1.29	1.35

T 3.1 Gliederung nach Rechtsform
Répartition selon la forme juridique

2020

Anzahl Steuerpflichtige	Gesamtumsatz (weltweiter Umsatz)	Befreite Leistungen	Leistungen im Ausland	Total der Abzüge	Steuerbarer Umsatz	Steuer auf Umsatz	Total anrechenbare Vorsteuer	Steuerforderung	Steuer Guthaben	Netto-Steuerforderung	Politique de confidentialité *	
												Chiffre d'affaires total (Chiffre d'affaires mondial)
In Millionen Franken											Total	
En millions de francs												
Datenschutzrichtlinie *												
Total	400'752	3 753 156.3	588 922.5	1 822 169.4	2 869 569.1	883 587.2	86 067.3	74 101.4	20 900.3	8 934.4	11 965.9	Total
Aktiengesellschaft	133'905	1 605 784.3	240 645.4	750 066.6	1 094 163.9	511 620.4	40 406.5	32 558.9	12 265.3	4 417.6	7 847.7	Société anonyme
Gesellschaft mit beschränkter Haftung	127'375	339 226.0	20 896.1	213 419.9	248 782.0	90 444.0	11 111.3	9 060.3	2 638.3	587.3	2 051.0	Société à responsabilité limitée (Sàrl)
Kollektivgesellschaft	4'594	2 799.0	49.1	134.6	247.6	2 551.4	138.2	59.6	83.1	4.6	78.6	Société en nom collectif
Kommanditgesellschaft	545	2 307.7	158.4	1 247.1	1 611.6	696.1	63.4	52.0	15.5	4.1	11.4	Société en commandite
Genossenschaft	1'831	37 714.5	351.7	135.4	5 572.1	32 142.5	1 450.3	1 256.6	223.8	30.2	193.7	Société coopérative
Einzelfirma	91'765	30 753.8	460.5	462.8	2 576.0	28 177.8	1 383.6	533.4	897.4	47.2	850.2	Raison individuelle
Verein (auch staatl. anerkannte Kirchen)	4'623	14 567.3	696.2	5 840.7	10 154.5	4 412.8	656.7	557.5	159.1	59.9	99.2	Association (et églises recon. par État)
Stiftung	1'544	20 521.8	1 203.9	437.5	17 716.0	2 805.9	191.2	150.3	97.0	56.2	40.8	Fondation
Einfache Gesellschaft	10'362	1 401 330.4	306 587.8	675 633.6	1 250 170.7	151 159.7	25 417.6	25 798.7	2 640.8	3 022.0	- 381.2	Société simple
Kommanditaktiengesellschaft	2	*	*	*	*	*	*	*	*	*	*	Société en commandite par actions
Ausl. Niederlassung im HR eingetragen	1'614	54 898.7	3 308.5	41 686.2	46 753.0	8 145.7	1 565.0	1 437.5	207.1	79.5	127.6	Filiale étrangère inscrite au RC
Besondere Rechtsform	100	77.9	3.3	1.9	15.0	62.9	4.5	2.7	1.8	0.1	1.7	Forme juridique particulière
Kommanditges. kollektive Kapitalanlagen	2	*	*	*	*	*	*	*	*	*	*	Soc. en commandite de placem. collectifs
Investmentges. variablem Kapital (SICAV)	3	*	*	*	*	*	*	*	*	*	*	Soc. d'invest. à capital variab. (SICAV)
Investmentges. festem Kapital (SICAF)	1	*	*	*	*	*	*	*	*	*	*	Société d'invest. à capital fixe (SICAF)
Institut des öffentlichen Rechts	217	37 677.2	1 463.5	649.7	26 181.2	11 496.0	870.3	706.2	241.4	77.3	164.1	Institut de droit public
Nichtkaufmännische Prokuren	0											Procurations non commerciales
Haupt von Gemeinderschaften	0											Chef d'indivision
Schweizerische Zweigniederlassung im HR	7	102.7	70.3	9.1	80.2	22.5	1.0	0.7	0.2	0.0	0.2	Succursale suisse inscrite au RC
Verwaltung des Bundes	35	1 344.8	443.4	15.4	1 073.5	271.3	14.2	3.5	11.7	1.0	10.7	Administration de la Confédération
Verwaltung des Kantons	467	5 947.6	331.9	2.9	4 762.2	1 185.5	55.9	17.4	45.6	7.0	38.5	Administration du canton
Verwaltung des Bezirks	22	21.1	0.1	0.9	20.2	1.2	0.8	0.8	0.8	0.4	0.4	Administration du district
Verwaltung der Gemeinde	6'336	9 243.6	732.5	0.2	2 983.3	6 260.3	369.1	304.4	173.3	108.5	64.8	Administration de la commune
öff.-rechtl. Körperschaft (Verwaltung)	950	4 928.0	854.5	87.4	3 517.0	1 411.1	85.2	49.6	53.8	18.1	35.7	Corporation de droit public (admin.)
Unternehmen des Bundes	0											Entreprise de la Confédération
Unternehmen des Kantons	16	2 565.8	2 003.2	29.8	2 459.5	106.2	4.4	0.1	4.3	0.0	4.3	Entreprise du canton
Unternehmen des Bezirks	6	46.3	10.0		28.6	17.7	1.1	0.7	0.4		0.4	Entreprises du district
Unternehmen der Gemeinde	129	2 007.8	60.4	5.6	849.7	1 158.1	80.3	50.6	31.9	2.1	29.7	Entreprise de la commune
öff.-rechtl. Körperschaft (Unternehmen)	141	6 114.4	75.7	16.6	5 454.1	660.3	40.5	26.5	18.0	4.1	13.9	Corporation de droit public (entreprise)
Ausl. Niederlassung nicht im HR	14'003	172 224.6	8 467.0	131 892.6	143 866.2	28 358.4	2 128.6	1 460.5	1 070.7	402.6	668.1	Filiale étrangère non inscrite au RC
Ausländisches öffentliches Unternehmen	3	*	*	*	*	*	*	*	*	*	*	Entreprise publique étrangère
Ausländische öffentliche Verwaltung	1	*	*	*	*	*	*	*	*	*	*	Administration publique étrangère
Internationale Organisation	0											Organisation internationale
Ausländische Unternehmen	143	742.8	28.4	357.6	389.9	352.9	23.3	8.7	16.7	2.2	14.6	Entreprise étrangère
Staatlich anerkannte Kirche	0											Église reconnue par l'État
Ausländische Aktiengesellschaft	1	*	*	*	*	*	*	*	*	*	*	Société anonyme étrangère
Fonds	3	*	*	*	*	*	*	*	*	*	*	Fonds
Unbestimmte Tätigkeiten	6	0.9				0.9	0.0	0.0	0.0	0.0	0.0	Activités indéfinies

T 3.2 Prozentuale Verteilung nach Rechtsformen
Répartition en pour cent selon la forme juridique

2020

Anzahl Steuerpflichtige	Gesamtumsatz (weltweiter Umsatz)	Befreite Leistungen	Leistungen im Ausland	Total der Abzüge	Steuerbarer Umsatz	Steuer auf Umsatz	Total anrechenbare Vorsteuer	Steuerforderung	Steuer Guthaben	Netto-Steuerforderung	In Prozent En pour-cent	Politique de confidentialité *
Datenschutzrichtlinie *												
Total	100.00	100.00	100.00	100.00	100.00	100.00	100.00	100.00	100.00	100.00	100.00	Total
Aktiengesellschaft	33.41	42.78	40.86	41.16	38.13	57.90	46.95	43.94	58.68	49.45	65.58	Société anonyme
Gesellschaft mit beschränkter Haftung	31.78	9.04	3.55	11.71	8.67	10.24	12.91	12.23	12.62	6.57	17.14	Société à responsabilité limitée (Sàrl)
Kollektivgesellschaft	1.15	0.07	0.01	0.01	0.01	0.29	0.16	0.08	0.40	0.05	0.66	Société en nom collectif
Kommanditgesellschaft	0.14	0.06	0.03	0.07	0.06	0.08	0.07	0.07	0.07	0.05	0.10	Société en commandite
Genossenschaft	0.46	1.00	0.06	0.01	0.19	3.64	1.69	1.70	1.07	0.34	1.62	Société coopérative
Einzelfirma	22.90	0.82	0.08	0.03	0.09	3.19	1.61	0.72	4.29	0.53	7.11	Raison individuelle
Verein (auch staatl. anerkannte Kirchen)	1.15	0.39	0.12	0.32	0.35	0.50	0.76	0.75	0.76	0.67	0.83	Association (et églises recon. par État)
Stiftung	0.39	0.55	0.20	0.02	0.62	0.32	0.22	0.20	0.46	0.63	0.34	Fondation
Einfache Gesellschaft	2.59	37.34	52.06	37.08	43.57	17.11	29.53	34.82	12.64	33.82	-3.19	Société simple
Kommanditaktiengesellschaft	0.00	*	*	*	*	*	*	*	*	*	*	Société en commandite par actions
Ausl. Niederlassung im HR eingetragen	0.40	1.46	0.56	2.29	1.63	0.92	1.82	1.94	0.99	0.89	1.07	Filiale étrangère inscrite au RC
Besondere Rechtsform	0.02	0.00	0.00	0.00	0.00	0.01	0.01	0.00	0.01	0.00	0.01	Forme juridique particulière
Kommanditges. kollektive Kapitalanlagen	0.00	*	*	*	*	*	*	*	*	*	*	Soc. en commandite de placem. collectifs
Investmentges. variablem Kapital (SICAV)	0.00	*	*	*	*	*	*	*	*	*	*	Soc. d'invest. à capital variab. (SICAV)
Investmentges. festem Kapital (SICAF)	0.00	*	*	*	*	*	*	*	*	*	*	Société d'invest. à capital fixe (SICAF)
Institut des öffentlichen Rechts	0.05	1.00	0.25	0.04	0.91	1.30	1.01	0.95	1.16	0.86	1.37	Institut de droit public
Nichtkaufmännische Prokuren												Procurations non commerciales
Haupt von Gemeinderschaften												Chef d'indivision
Schweizerische Zweigniederlassung im HR	0.00	0.00	0.01	0.00	0.00	0.00	0.00	0.00	0.00	0.00	0.00	Succursale suisse inscrite au RC
Verwaltung des Bundes	0.01	0.04	0.08	0.00	0.04	0.03	0.02	0.00	0.06	0.01	0.09	Administration de la Confédération
Verwaltung des Kantons	0.12	0.16	0.06	0.00	0.17	0.13	0.06	0.02	0.22	0.08	0.32	Administration du canton
Verwaltung des Bezirks	0.01	0.00	0.00	0.00	0.00	0.00	0.00	0.00	0.00	0.00	0.00	Administration du district
Verwaltung der Gemeinde	1.58	0.25	0.12	0.00	0.10	0.71	0.43	0.41	0.83	1.21	0.54	Administration de la commune
öff.-rechtl. Körperschaft (Verwaltung)	0.24	0.13	0.15	0.00	0.12	0.16	0.10	0.07	0.26	0.20	0.30	Corporation de droit public (admin.)
Unternehmen des Bundes												Entreprise de la Confédération
Unternehmen des Kantons	0.00	0.07	0.34	0.00	0.09	0.01	0.01	0.00	0.02	0.00	0.04	Entreprise du canton
Unternehmen des Bezirks	0.00	0.00	0.00	0.00	0.00	0.00	0.00	0.00	0.00	0.00	0.00	Entreprises du district
Unternehmen der Gemeinde	0.03	0.05	0.01	0.00	0.03	0.13	0.09	0.07	0.15	0.02	0.25	Entreprise de la commune
öff.-rechtl. Körperschaft (Unternehmen)	0.04	0.16	0.01	0.00	0.19	0.07	0.05	0.04	0.09	0.05	0.12	Corporation de droit public (entreprise)
Ausl. Niederlassung nicht im HR	3.49	4.59	1.44	7.24	5.01	3.21	2.47	1.97	5.12	4.51	5.58	Filiale étrangère non inscrite au RC
Ausländisches öffentliches Unternehmen	0.00	*	*	*	*	*	*	*	*	*	*	Entreprise publique étrangère
Ausländische öffentliche Verwaltung	0.00	*	*	*	*	*	*	*	*	*	*	Administration publique étrangère
Internationale Organisation												Organisation internationale
Ausländische Unternehmen	0.04	0.02	0.00	0.02	0.01	0.04	0.03	0.01	0.08	0.02	0.12	Entreprise étrangère
Staatlich anerkannte Kirche												Église reconnue par l'État
Ausländische Aktiengesellschaft	0.00	*	*	*	*	*	*	*	*	*	*	Société anonyme étrangère
Fonds	0.00	*	*	*	*	*	*	*	*	*	*	Fonds
Unbestimmte Tätigkeiten	0.00	0.00					0.00	0.00	0.00	0.00	0.00	Activités indéfinies

T 3.3 Prozentuale Veränderung gegenüber Vorjahr nach Rechtsformen

2020

Evolution par forme juridique en pour cent par rapport à l'année précédente

	Anzahl Steuerpflichtige	Gesamtumsatz (weltweiter Umsatz)	Befreite Leistungen	Leistungen im Ausland	Total der Abzüge	Steuerbarer Umsatz	Steuer auf Umsatz	Total anrechenbare Vorsteuer	Steuerforderung	Steuer Guthaben	Netto-Steuerforderung	
	Nombre d'assujettis	Chiffre d'affaires total (Chiffre d'affaires mondial)	Prestations exonérées	Prestations à l'étranger	Total des déductions	Chiffre d'affaires imposable	Impôt collecté	Impôt préalable déductible total	Impôt à payer	Impôt à rembourser	Produit de l'impôt	
	In Prozent											
	En pour-cent											Politique de confidentialité *
Datenschutzrichtlinie *												
Total	1.30	-11.08	1.32	-21.39	-13.12	-3.72	-8.23	-9.61	-1.35	-4.72	1.33	Total
Aktiengesellschaft	1.54	-8.35	-	7.47	-18.16	-	4.09	-	-	-10.09	-4.39	Société anonyme
Gesellschaft mit beschränkter Haftung	4.51	-11.58	-	-33.78	-13.70	-	97.86	-	-	-13.57	-5.60	Société à responsabilité limitée (Sàrl)
Kollektivgesellschaft	-3.65	-11.64	-	-40.69	20.42	-	-26.33	-	-	-8.44	-11.94	Société en nom collectif
Kommanditgesellschaft	-7.63	9.77	-	9.90	12.90	-	28.00	-	-	14.81	-0.36	Société en commandite
Genossenschaft	0.55	8.20	-	10.99	5.13	-	23.50	-	-	86.00	0.88	Société coopérative
Einzelfirma	-3.19	-8.62	-	-16.77	-14.65	-	1.21	-	-	-1.28	-9.24	Raison individuelle
Verein (auch staatl. anerkannte Kirchen)	-0.37	23.01	-	-5.47	166.68	-	-3.87	-	-	56.10	-17.32	Association (et églises recon. par État)
Stiftung	1.51	-10.56	-	-4.85	-9.55	-	-11.18	-	-	-10.26	-12.37	Fondation
Einfache Gesellschaft	-0.39	-7.78	-	4.21	-19.14	-	17.76	-	-	-8.43	-1.99	Société simple
Kommanditaktiengesellschaft	-33.33	*	*	*	*	*	*	*	*	*	*	Société en commandite par actions
Ausl. Niederlassung im HR eingetragen	-1.53	-5.51	-	-40.79	33.98	-	-29.61	-	-	-7.04	4.39	Filiale étrangère inscrite au RC
Besondere Rechtsform	-9.91	-5.19	-	9.72	-62.48	-	-65.89	-	-	-59.20	38.76	Forme juridique particulière
Kommanditges. kollektive Kapitalanlagen	-	*	*	*	*	*	*	*	*	*	*	Soc. en commandite de placem. collectifs
Investmentges. variablem Kapital (SICAV)	50.00	*	*	*	*	*	*	*	*	*	*	Soc. d'invest. à capital variab. (SICAV)
Investmentges. festem Kapital (SICAF)	-	*	*	*	*	*	*	*	*	*	*	Société d'invest. à capital fixe (SICAF)
Institut des öffentlichen Rechts	3.33	-0.29	-	27.67	21.97	-	3.16	-	-	4.29	-9.36	Institut de droit public
Nichtkaufmännische Prokuren												Procurations non commerciales
Haupt von Gemeinderschaften												Chef d'indivision
Schweizerische Zweigniederlassung im HR	16.67	4.47	-	-15.76	-37.79	-	50.60	-	-	-18.27	10243.40	Succursale suisse inscrite au RC
Verwaltung des Bundes	-2.78	1.08	-	109.44	716.50	-	-31.04	-	-	-2.85	20.36	Administration de la Confédération
Verwaltung des Kantons	-2.71	6.38	-	2.60	37.47	-	13.24	-	-	8.09	0.01	Administration du canton
Verwaltung des Bezirks	0.00	-1.10	-	-0.28	-	-	-12.11	-	-	-10.36	-0.66	Administration du district
Verwaltung der Gemeinde	-0.09	-0.07	-	33.39	-79.18	-	-4.96	-	-	3.22	-1.56	Administration de la commune
öf.-rechtl. Körperschaft (Verwaltung)	3.04	-1.85	-	-17.30	-9.94	-	2.88	-	-	-2.23	-0.91	Corporation de droit public (admin.)
Unternehmen des Bundes												Entreprise de la Confédération
Unternehmen des Kantons	-20.00	-21.27	-	16.36	-4.52	-	-69.39	-	-	-20.26	-39.20	Entreprise du canton
Unternehmen des Bezirks	20.00	2.28	-	7.46	-	-	0.38	-	-	4.00	-0.38	Entreprises du district
Unternehmen der Gemeinde	0.78	-0.19	-	23.22	0.98	-	2.00	-	-	2.35	-1.97	Entreprise de la commune
öf.-rechtl. Körperschaft (Unternehmen)	7.63	19.96	-	21.12	-8.28	-	22.50	-	-	22.42	2.85	Corporation de droit public (entreprise)
Ausl. Niederlassung nicht im HR	6.67	-47.52	-	-52.09	-53.16	-	3.13	-	-	-52.49	11.83	Filiale étrangère non inscrite au RC
Ausländisches öffentliches Unternehmen	50.00	*	*	*	*	*	*	*	*	*	*	Entreprise publique étrangère
Ausländische öffentliche Verwaltung	0.00	*	*	*	*	*	*	*	*	*	*	Administration publique étrangère
Internationale Organisation												Organisation internationale
Ausländische Unternehmen	0.00	-22.22	-	12.20	-40.34	-	129.28	-	-	-37.76	7.44	Entreprise étrangère
Staatlich anerkannte Kirche												Église reconnue par l'État
Ausländische Aktiengesellschaft	0.00	*	*	*	*	*	*	*	*	*	*	Société anonyme étrangère
Fonds	-	*	*	*	*	*	*	*	*	*	*	Fonds
Unbestimmte Tätigkeiten	-57.14	-55.61	-	-	-100.00	-	-100.00	-	-	-100.00	-46.43	Activités indéfinies

G 3.4 Gliederung nach Rechtsformen
Répartition selon la forme juridique

... des steuerbaren Umsatzes (2016 bis 2020)
 ... du chiffre d'affaires imposable (2016 bis 2020)
 In Milliarden Franken / En milliards de francs

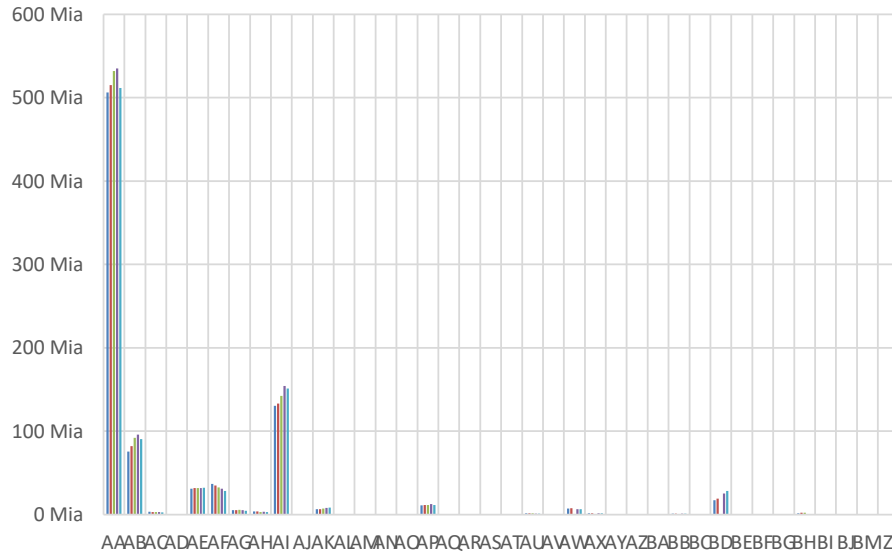

... der Steuerpflichtigen (2016 bis 2020)
 ... des assujettis (2016 bis 2020)
 Anzahl Steuerpflichtige / Nombre d'assujettis

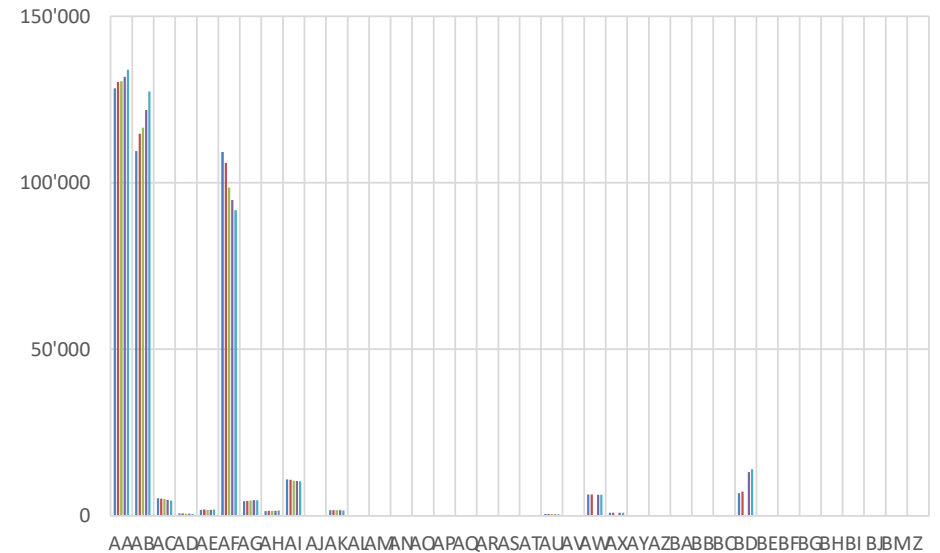

Rechtsformen / Formes juridiques

AA Aktiengesellschaft / Société anonyme	AM Kommanditges. kollektive Kapitalanlagen / Soc. en commandite de placem. collectif:AY	AY Unternehmen des Bundes / Entreprise de la Confédération
AB Gesellschaft mit beschränkter Haftung / Société à responsabilité limitée (Sàrl)	AN Investmentges. variablem Kapital (SICAV) / Soc. d'invest. à capital variab. (SICAV)	BB Unternehmen der Gemeinde / Entreprise de la commune
AC Kollektivgesellschaft / Société en nom collectif	AO Investmentges. festem Kapital (SICAF) / Société d'invest. à capital fixe (SICAF)	BC öff.-rechtl. Körperschaft (Unternehmen) / Corporation de droit public (entreprise)
AD Kommanditgesellschaft / Société en commandite	AP Institut des öffentlichen Rechts / Institut de droit public	BD Ausl. Niederlassung nicht im HR / Filiale étrangère non inscrite au RC
AE Genossenschaft / Société coopérative	AQ Nichtkaufmännische Prokuren / Procurations non commerciales	BE Ausländisches öffentliches Unternehmen / Entreprise publique étrangère
AF Einzelfirma / Raison individuelle	AR Haupt von Gemeinderschaften / Chef d'indivision	BF Ausländische öffentliche Verwaltung / Administration publique étrangère
AG Verein (auch staatl. anerkannte Kirchen) / Association (et églises recon. par État)	AS Schweizerische Zweigniederlassung im HR / Succursale suisse inscrite au RC	BG Internationale Organisation / Organisation internationale
AH Stiftung / Fondation	AT Verwaltung des Bundes / Administration de la Confédération	BH Ausländische Unternehmen / Entreprise étrangère
AI Einfache Gesellschaft / Société simple	AU Verwaltung des Kantons / Administration du canton	BI Staatlich anerkannte Kirche / Église reconnue par l'État
AJ Kommanditaktiengesellschaft / Société en commandite par actions	AV Verwaltung des Bezirks / Administration du district	BJ Ausländische Aktiengesellschaft / Société anonyme étrangère
AK Ausl. Niederlassung im HR eingetragen / Filiale étrangère inscrite au RC	AW Verwaltung der Gemeinde / Administration de la commune	BM Fonds / Fonds
AL Besondere Rechtsform / Forme juridique particulière	AX öff.-rechtl. Körperschaft (Verwaltung) / Corporation de droit public (admin.)	Z Unbestimmte Tätigkeiten / Activités indéfinies

2016

2017

2018

2019

2020

... der Nettosteuerforderung (2016 bis 2020)
 ... du produit de l'impôt (2016 bis 2020)

In Milliarden Franken / En milliards de francs

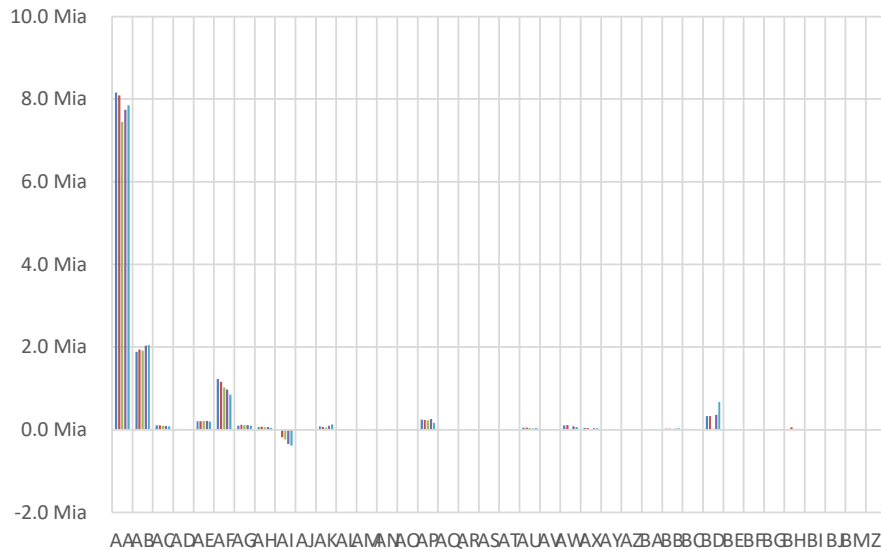

Nettosteuerforderung / Steuerbarer Umsatz (2016 bis 2020)
 Produit de l'impôt / CA imposable (2016 bis 2020)

In Prozent / En pour cent

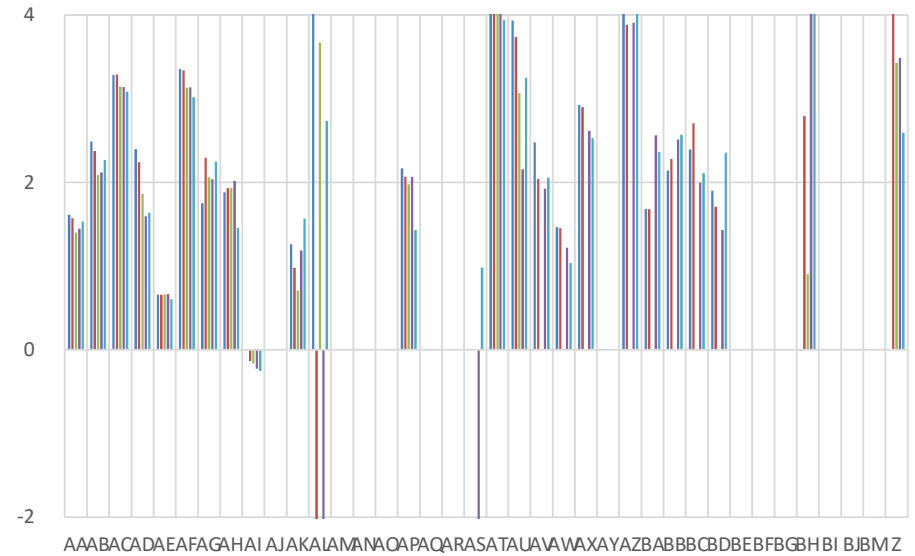

Rechtsformen / Formes juridiques

AA Aktiengesellschaft / Société anonyme	AM Kommanditges. kollektive Kapitalanlagen / Soc. en commandite de placem. collectif	AY Unternehmen des Bundes / Entreprise de la Confédération
AB Gesellschaft mit beschränkter Haftung / Société à responsabilité limitée (Sàrl)	AN Investmentges. variablem Kapital (SICAV) / Soc. d'invest. à capital variab. (SICAV)	BB Unternehmen der Gemeinde / Entreprise de la commune
AC Kollektivgesellschaft / Société en nom collectif	AO Investmentges. festem Kapital (SICAF) / Société d'invest. à capital fixe (SICAF)	BC öff.-rechtl. Körperschaft (Unternehmen) / Corporation de droit public (entreprise)
AD Kommanditgesellschaft / Société en commandite	AP Institut des öffentlichen Rechts / Institut de droit public	BD Ausl. Niederlassung nicht im HR / Filiale étrangère non inscrite au RC
AE Genossenschaft / Société coopérative	AQ Nichtkaufmännische Prokuren / Procurations non commerciales	BE Ausländisches öffentliches Unternehmen / Entreprise publique étrangère
AF Einzelfirma / Raison individuelle	AR Haupt von Gemeinderschaften / Chef d'indivision	BF Ausländische öffentliche Verwaltung / Administration publique étrangère
AG Verein (auch staatl. anerkannte Kirchen) / Association (et églises recon. par État)	AS Schweizerische Zweigniederlassung im HR / Succursale suisse inscrite au RC	BG Internationale Organisation / Organisation internationale
AH Stiftung / Fondation	AT Verwaltung des Bundes / Administration de la Confédération	BH Ausländische Unternehmen / Entreprise étrangère
AI Einfache Gesellschaft / Société simple	AU Verwaltung des Kantons / Administration du canton	BI Staatlich anerkannte Kirche / Église reconnue par l'État
AJ Kommanditaktiengesellschaft / Société en commandite par actions	AV Verwaltung des Bezirks / Administration du district	BJ Ausländische Aktiengesellschaft / Société anonyme étrangère
AK Ausl. Niederlassung im HR eingetragen / Filiale étrangère inscrite au RC	AW Verwaltung der Gemeinde / Administration de la commune	BM Fonds / Fonds
AL Besondere Rechtsform / Forme juridique particulière	AX öff.-rechtl. Körperschaft (Verwaltung) / Corporation de droit public (admin.)	Z Unbestimmte Tätigkeiten / Activités indéfinies

2016

2017

2018

2019

2020

G 3.4 Gliederung nach Rechtsformen

Répartition selon la forme juridique

Rechts- formen Formes juridiques	... des steuerbaren Umsatzes (2016 bis 2020) ... du chiffre d'affaires imposable (2016 bis 2020)				
	In Millionen Franken / En millions de francs				
	2016	2017	2018	2019	2020
AA	506 328.5	515 233.4	532 230.6	535 123.5	511 620.4
AB	75 690.8	81 870.2	91 935.6	95 805.6	90 444.0
AC	3 151.9	3 070.0	3 002.3	2 897.5	2 551.4
AD	665.0	671.5	709.4	698.6	696.1
AE	31 089.9	31 570.8	31 894.9	31 861.8	32 142.5
AF	36 699.0	34 697.9	32 644.4	31 045.0	28 177.8
AG	5 386.5	5 127.6	5 531.5	5 337.3	4 412.8
AH	3 605.8	3 751.0	3 089.5	3 201.9	2 805.9
AI	130 468.8	133 238.4	142 218.1	154 233.8	151 159.7
AJ	*	*	*	*	*
AK	6 392.4	6 534.8	6 979.2	7 802.8	8 145.7
AL	35.1	39.8	118.3	45.3	62.9
AM					*
AN	*	*	*	*	*
AO					*
AP	11 162.9	11 561.0	11 560.2	12 683.6	11 496.0
AQ					
AR					
AS		*	*	0.2	22.5
AT	160.2	209.3	225.7	225.4	271.3
AU	1 276.6	1 263.8	1 370.2	1 185.3	1 185.5
AV	20.1	20.7		20.4	20.2
AW	7 169.8	7 391.0		6 359.5	6 260.3
AX	1 431.4	1 438.3		1 424.0	1 411.1
AY					
AZ	162.4	168.2		174.7	106.2
BA	15.6	15.8		17.7	17.7
BB	1 177.2	1 137.2		1 181.4	1 158.1
BC	618.3	621.4		642.0	660.3
BD	17 199.7	18 985.7		25 359.2	28 358.4
BE	*	*	*	*	*
BF				*	*
BG					
BH	1 356.0	1 991.9	2 207.8	328.5	352.9
BI					
BJ		*		*	*
BM					*
Z	*	0.4	1.4	1.7	0.9
Total	822 090.9	860 612.5	897 047.2	917 697.5	883 587.2

Rechts- formen Formes juridiques	... der Steuerpflichtigen (2016 bis 2020) ... des assujettis (2016 bis 2020)				
	Anzahl Steuerpflichtige / Nombre d'assujettis				
	2016	2017	2018	2019	2020
AA	128'388	130'274	130'507	131'870	133'905
AB	109'563	114'714	116'545	121'877	127'375
AC	5'260	5'167	5'029	4'768	4'594
AD	763	716	642	590	545
AE	1'830	1'831	1'818	1'821	1'831
AF	109'242	105'973	98'586	94'792	91'765
AG	4'350	4'497	4'569	4'640	4'623
AH	1'424	1'479	1'496	1'521	1'544
AI	10'870	10'862	10'572	10'403	10'362
AJ	1	2	2	3	2
AK	1'663	1'669	1'648	1'639	1'614
AL	6	14	156	111	100
AM					2
AN	1	1	1	2	3
AO					1
AP	206	207	204	210	217
AQ					
AR					
AS		2	2	6	7
AT	40	39	37	36	35
AU	539	534	524	480	467
AV	23	24		22	22
AW	6'415	6'407		6'342	6'336
AX	920	915		922	950
AY					
AZ	24	23		20	16
BA	5	5		5	6
BB	138	131		128	129
BC	110	110		131	141
BD	6'792	7'291		13'127	14'003
BE	2	2	2	2	3
BF				1	1
BG					
BH	18	21	127	143	143
BI					
BJ		1		1	1
BM					3
Z	3	5	14	14	6
Total	388'596	392'916	372'481	395'627	400'752

Datenschutzrichtlinie *
Politique de confidentialité *

Rechts- formen Formes juridiques	... der Nettosteuerforderung (2016 bis 2020) ... du produit de l'impôt (2016 bis 2020)					Rechts- formen Formes juridiques	Nettosteuerforderung / Steuerbarer Umsatz (2016 bis 2020) Produit de l'impôt / CA imposable (2016 bis 2020)				
	In Millionen Franken / En millions de francs						In Prozent / En pour-cent				
	2016	2017	2018	2019	2020		2016	2017	2018	2019	2020
AA	8 157.3	8 085.7	7 445.9	7 737.2	7 847.7	AA	1.61	1.57	1.40	1.45	1.53
AB	1 883.5	1 942.4	1 916.8	2 029.4	2 051.0	AB	2.49	2.37	2.08	2.12	2.27
AC	103.5	100.9	94.4	90.9	78.6	AC	3.28	3.29	3.14	3.14	3.08
AD	15.9	15.0	13.2	11.1	11.4	AD	2.40	2.24	1.86	1.59	1.64
AE	204.4	207.3	210.4	211.9	193.7	AE	0.66	0.66	0.66	0.67	0.60
AF	1 230.0	1 157.8	1 022.2	973.1	850.2	AF	3.35	3.34	3.13	3.13	3.02
AG	94.3	117.6	113.9	108.7	99.2	AG	1.75	2.29	2.06	2.04	2.25
AH	67.8	72.4	59.7	64.6	40.8	AH	1.88	1.93	1.93	2.02	1.46
AI	- 0.5	- 181.1	- 235.2	- 349.4	- 381.2	AI	-0.00	-0.14	-0.17	-0.23	-0.25
AJ	*	*	*	*	*	AJ	*	*	*	*	*
AK	80.6	63.8	49.2	92.4	127.6	AK	1.26	0.98	0.71	1.18	1.57
AL	1.9	- 2.6	4.3	- 1.7	1.7	AL	5.52	-6.43	3.67	-3.76	2.73
AM					*	AM					*
AN	*	*	*	*	*	AN	*	*	*	*	*
AO					*	AO					*
AP	241.9	238.8	228.3	261.6	164.1	AP	2.17	2.07	1.97	2.06	1.43
AQ						AQ					
AR						AR					
AS		*	*	- 0.1	0.2	AS		*	*	-29.31	0.98
AT	12.2	11.9	10.9	10.6	10.7	AT	7.64	5.68	4.85	4.72	3.94
AU	50.2	47.2	42.0	25.5	38.5	AU	3.94	3.74	3.07	2.15	3.25
AV	0.5	0.4		0.4	0.4	AV	2.48	2.04		1.92	2.06
AW	105.0	107.3		77.5	64.8	AW	1.46	1.45		1.22	1.03
AX	41.8	41.7		37.2	35.7	AX	2.92	2.90		2.61	2.53
AY						AY					
AZ	6.9	6.5		6.8	4.3	AZ	4.28	3.88		3.91	4.05
BA	0.3	0.3		0.5	0.4	BA	1.68	1.68		2.56	2.36
BB	25.2	25.9		29.7	29.7	BB	2.14	2.28		2.51	2.57
BC	14.8	16.8		12.8	13.9	BC	2.39	2.71		1.99	2.11
BD	326.8	324.4		361.9	668.1	BD	1.90	1.71		1.43	2.36
BE	*	*	*	*	*	BE	*	*	*	*	*
BF				*	*	BF				*	*
BG						BG					
BH	- 0.2	55.6	20.0	15.0	14.6	BH	-0.01	2.79	0.91	4.58	4.13
BI						BI					
BJ		*		*	*	BJ		*		*	*
BM					*	BM					*
Z	*	0.0	0.0	0.1	0.0	Z	*	4.26	3.43	3.49	2.59
Total	12 322.5	12 455.8	11 513.9	11 808.8	11 965.9	Total	1.50	1.45	1.28	1.29	1.35

Datenschutzrichtlinie *

Politique de confidentialité *

			G = B - F				X = T - U		X = V - W		
			A	B	F	G	T	U	V	W	X
NOGA	Wirtschaftszweige	Stufe	Anzahl Steuerpflichtige	Gesamtumsatz (weltweiter Umsatz)	Total der Abzüge	Steuerbarer Umsatz	Steuer auf Umsatz	Anrechenbare Vorsteuer	Steuerforderung	Steuer Guthaben	Netto-Steuerforderung
Datenschutzrichtlinie *			Anzahl	In Millionen Franken							
Total			400'752	3 753 156.3	2 869 569.1	883 587.2	86 067.3	74 101.4	20 900.3	8 934.4	11 965.9
A	LAND- UND FORSTWIRTSCHAFT, FISCHEREI	A	6'447	5 419.6	507.2	4 912.4	192.8	136.9	86.2	30.4	55.9
01	LANDWIRTSCHAFT, JAGD UND DAMIT VERBUNDENE TAETIGKEITEN	B	5'325	4 518.2	395.9	4 122.3	146.8	114.3	59.7	27.1	32.5
02	FORSTWIRTSCHAFT UND HOLZEINSCHLAG	B	1'069	854.1	111.1	743.0	44.3	20.2	26.1	2.0	24.1
03	FISCHEREI UND AQUAKULTUR	B	53	47.3	0.2	47.1	1.6	2.4	0.4	1.2	- 0.8
B	BERGBAU UND GEWINNUNG VON STEINEN UND ERDEN	A	394	2 491.3	291.1	2 200.2	155.4	105.3	56.4	6.3	50.1
05	KOEHLENBERGBAU	B									
06	GEWINNUNG VON ERDOEL UND ERDGAS	B	3	49.4	49.4			0.0		0.0	- 0.0
07	ERZBERGBAU	B									
08	GEWINNUNG VON STEINEN UND ERDEN, SONSTIGER BERGBAU	B	370	2 278.1	123.4	2 154.6	152.0	102.4	55.6	5.9	49.6
09	ERBRINGUNG VON DIENSTLEISTUNGEN FUER DEN BERGBAU UND FUER DIE GEWINNUNG VON STEINEN UND ERDEN	B	21	163.8	118.2	45.6	3.4	2.9	0.9	0.3	0.5
C	VERARBEITENDES GEWERBE/HERSTELLUNG VON WAREN	A	40'767	681 778.6	557 679.1	124 099.6	13 328.0	15 609.6	2 373.1	4 654.7	- 2 391.6
10	HERSTELLUNG VON NAHRUNGS- UND FUTTERMITTELN	B	3'776	67 024.6	42 241.4	24 783.2	1 313.4	1 568.0	50.7	305.3	- 254.6
11	GETRAENKEHERSTELLUNG	B	656	4 294.9	1 595.3	2 699.6	131.8	98.9	47.4	14.5	32.9
12	TABAKVERARBEITUNG	B	20	25 038.1	21 270.4	3 767.7	572.5	430.1	143.1	0.7	142.4
13	HERSTELLUNG VON TEXTILIEN	B	583	1 462.2	679.1	783.1	55.7	56.2	18.6	19.1	- 0.5
14	HERSTELLUNG VON BEKLEIDUNG	B	580	1 032.7	596.7	436.0	34.2	33.1	10.5	9.4	1.1
15	HERSTELLUNG VON LEDER, LEDERWAREN UND SCHUHEN	B	242	310.8	102.2	208.6	14.3	12.3	4.4	2.3	2.1
16	HERSTELLUNG VON HOLZ-, FLECHT-, KORB- UND KORKWAREN (OHNE MOEBEL)	B	6'902	9 510.3	948.7	8 561.6	593.2	352.6	259.9	19.3	240.6
17	HERSTELLUNG VON PAPIER, PAPPE UND WAREN DARAUS	B	202	8 146.6	6 441.7	1 705.0	178.9	184.3	32.5	37.9	- 5.4
18	HERSTELLUNG VON DRUCKERZEUGNISSEN; VERVIELFAELTIGUNG VON BESPIELTEN TON-, BILD- UND DATENTRAEGERN	B	1'832	3 078.3	612.3	2 466.0	161.9	98.6	71.2	7.9	63.3
19	KOKEREI UND MINERALOELVERARBEITUNG	B	15	4 126.5	2 624.9	1 501.6	107.4	64.8	46.6	4.0	42.6

			G = B - F				X = T - U		X = V - W		
NOGA	Wirtschaftszweige	Stufe	A	B	F	G	T	U	V	W	X
			Anzahl Steuerpflichtige	Gesamtumsatz (weltweiter Umsatz)	Total der Abzüge	Steuerbarer Umsatz	Steuer auf Umsatz	Anrechenbare Vorsteuer	Steuerforderung	Steuer Guthaben	Netto-Steuerforderung
Datenschutzrichtlinie *			Anzahl	In Millionen Franken							
Total			400'752	3 753 156.3	2 869 569.1	883 587.2	86 067.3	74 101.4	20 900.3	8 934.4	11 965.9
20	HERSTELLUNG VON CHEMISCHEN ERZEUGNISSEN	B	946	40 772.6	35 669.2	5 103.5	756.5	1 156.2	76.5	476.3	- 399.7
21	HERSTELLUNG VON PHARMAZEUTISCHEN ERZEUGNISSEN	B	410	136 335.7	130 710.8	5 624.9	3 735.9	5 137.7	28.1	1 429.9	- 1 401.8
22	HERSTELLUNG VON GUMMI- UND KUNSTSTOFFWAREN	B	849	10 506.0	5 908.6	4 597.3	341.2	337.5	82.3	78.6	3.7
23	HERSTELLUNG VON GLAS UND GLASWAREN, KERAMIK, VERARBEITUNG VON STEINEN UND ERDEN	B	1'153	9 232.5	3 240.3	5 992.2	448.9	331.4	138.5	21.0	117.5
24	METALLERZEUGUNG UND -BEARBEITUNG	B	287	147 926.0	144 307.6	3 618.3	266.4	260.7	104.1	98.4	5.7
25	HERSTELLUNG VON METALLERZEUGNISSEN	B	7'679	22 719.2	7 792.5	14 926.7	1 056.8	801.4	423.8	168.4	255.4
26	HERSTELLUNG VON DATENVERARBEITUNGSGERAETEN, ELEKTRONISCHEN UND OPTISCHEN ERZEUGNISSEN	B	2'492	80 047.6	70 664.1	9 383.5	1 157.9	1 770.1	189.2	801.4	- 612.2
27	HERSTELLUNG VON ELEKTRISCHEN AUSRUESTUNGEN	B	1'096	24 547.4	19 063.1	5 484.3	648.8	843.0	118.0	312.2	- 194.2
28	MASCHINENBAU	B	3'493	35 083.9	26 643.9	8 440.0	716.3	1 009.0	197.9	490.6	- 292.7
29	HERSTELLUNG VON AUTOMOBILEN UND AUTOMOBILTEILEN	B	268	22 472.7	21 409.4	1 063.3	78.0	100.3	15.6	37.9	- 22.3
30	SONSTIGER FAHRZEUGBAU	B	318	5 408.1	3 140.4	2 267.7	153.1	246.8	24.9	118.6	- 93.7
31	HERSTELLUNG VON MOEBELN	B	1'027	3 208.8	682.5	2 526.3	182.7	125.9	63.4	6.6	56.8
32	HERSTELLUNG VON SONSTIGEN WAREN	B	3'019	12 446.5	9 025.4	3 421.2	288.8	341.5	96.7	149.4	- 52.7
33	REPARATUR UND INSTALLATION VON MASCHINEN UND AUSRUESTUNGEN	B	2'922	7 046.5	2 308.7	4 737.8	333.5	249.3	129.3	45.1	84.2
D	ENERGIEVERSORGUNG	A	1'949	104 682.3	60 589.6	44 092.6	7 164.2	6 558.6	775.2	169.5	605.6
35	ENERGIEVERSORGUNG	B	1'949	104 682.3	60 589.6	44 092.6	7 164.2	6 558.6	775.2	169.5	605.6
E	WASSERVERSORGUNG; ABWASSER- UND ABFALLENTSORGUNG UND BESEITIGUNG VON UMWELTVERSCHMUTZUNGEN	A	5'943	10 665.1	1 216.7	9 448.4	600.7	501.9	237.2	138.4	98.8
36	WASSERVERSORGUNG	B	1'718	1 724.8	57.8	1 667.0	59.8	89.6	15.5	45.3	- 29.8
37	ABWASSERENTSORGUNG	B	2'126	3 035.9	111.0	2 924.9	201.5	152.1	104.2	54.7	49.5
38	SAMMLUNG, BEHANDLUNG UND BESEITIGUNG VON ABFAELLEN; RUECKGEWINNUNG	B	2'034	5 847.0	1 045.2	4 801.8	335.4	258.1	115.5	38.1	77.4
39	BESEITIGUNG VON UMWELTVERSCHMUTZUNGEN UND SONSTIGE ENTSORGUNG	B	65	57.4	2.7	54.7	3.9	2.2	2.1	0.4	1.7

			G = B - F				X = T - U		X = V - W		
NOGA	Wirtschaftszweige	Stufe	A	B	F	G	T	U	V	W	X
			Anzahl Steuerpflichtige	Gesamtumsatz (weltweiter Umsatz)	Total der Abzüge	Steuerbarer Umsatz	Steuer auf Umsatz	Anrechenbare Vorsteuer	Steuerforderung	Steuerguthaben	Netto-Steuerforderung
Datenschutzrichtlinie *			Anzahl	In Millionen Franken							
Total			400'752	3 753 156.3	2 869 569.1	883 587.2	86 067.3	74 101.4	20 900.3	8 934.4	11 965.9
F	BAUWERBE/BAU	A	51'446	100 083.9	6 275.9	93 808.1	6 585.8	4 003.3	2 788.0	205.5	2 582.5
41	HOCHBAU	B	10'746	37 926.8	3 322.3	34 604.6	2 465.6	1 793.8	816.0	144.2	671.8
42	TIEFBAU	B	1'483	8 441.0	892.8	7 548.3	564.3	353.6	232.0	21.3	210.7
43	VORBEREITENDE BAUSTELLENARBEITEN, BAUINSTALLATION UND SONSTIGES AUSBAUWERBE	B	39'217	53 716.1	2 060.9	51 655.2	3 556.0	1 855.9	1 740.0	40.0	1 700.0
G	HANDEL; INSTANDHALTUNG UND REPARATUR VON MOTORFAHRZEUGE	A	77'270	1 880 613.9	1 531 269.8	349 344.1	34 967.0	32 273.0	4 493.3	1 799.3	2 694.0
45	HANDEL MIT MOTORFAHRZEUGEN; INSTANDHALTUNG UND REPARATUR VON MOTORFAHRZEUGEN	B	15'415	89 360.7	33 190.6	56 170.1	4 055.8	3 482.5	719.1	145.8	573.3
46	GROSSHANDEL (OHNE HANDEL MIT MOTORFAHRZEUGEN)	B	29'895	1 645 594.3	1 471 396.8	174 197.5	24 568.8	23 810.6	2 241.1	1 483.0	758.2
47	DETAILHANDEL (OHNE HANDEL MIT MOTORFAHRZEUGEN)	B	31'960	145 658.9	26 682.4	118 976.5	6 342.4	4 979.8	1 533.1	170.5	1 362.6
H	VERKEHR UND LAGEREI	A	9'615	87 476.1	57 530.4	29 945.7	2 192.6	1 696.5	839.3	343.3	496.0
49	LANDVERKEHR UND TRANSPORT IN ROHRFERNLEITUNGEN	B	6'675	24 239.8	5 530.3	18 709.5	1 337.2	1 002.9	505.3	171.0	334.3
50	SCHIFFFAHRT	B	303	25 787.7	25 604.2	183.5	20.5	21.9	8.5	9.9	- 1.4
51	LUFTFAHRT	B	218	5 071.0	4 808.0	263.0	32.5	58.8	9.3	35.6	- 26.3
52	LAGEREI SOWIE ERBRINGUNG VON SONSTIGEN DIENSTLEISTUNGEN FUER DEN VERKEHR	B	2'043	23 801.9	18 071.1	5 730.7	446.4	436.1	129.1	118.9	10.3
53	POST-, KURIER- UND EXPRESSDIENSTE	B	376	8 575.6	3 516.7	5 058.9	356.1	177.0	187.0	7.9	179.1
I	GASTGEWERBE/BEHERBERGUNG UND GASTRONOMIE	A	26'260	20 427.4	1 895.4	18 532.0	1 034.3	482.8	632.2	80.8	551.4
55	BEHERBERGUNG	B	4'687	7 109.8	948.2	6 161.6	337.1	226.7	167.1	56.8	110.3
56	GASTRONOMIE	B	21'573	13 317.6	947.2	12 370.4	697.2	256.1	465.1	24.0	441.1
J	INFORMATION UND KOMMUNIKATION	A	23'809	94 447.6	44 130.5	50 317.1	4 602.7	2 756.5	1 991.7	145.4	1 846.3
58	VERLAGSWESEN	B	1'461	17 740.3	14 330.9	3 409.4	224.3	142.9	89.8	8.4	81.4
59	HERSTELLUNG, VERLEIH UND VERTRIEB VON FILMEN UND FERNSEHPROGRAMMEN; KINOS; TONSTUDIOS UND VERLEGEN VON MUSIK	B	1'796	1 961.9	923.6	1 038.3	109.4	81.2	42.5	14.3	28.3
60	RUNDFUNKVERANSTALTER	B	113	3 499.3	59.4	3 439.8	237.7	158.0	80.5	0.8	79.7

			G = B - F				X = T - U		X = V - W		
NOGA	Wirtschaftszweige	Stufe	A	B	F	G	T	U	V	W	X
			Anzahl Steuerpflichtige	Gesamtumsatz (weltweiter Umsatz)	Total der Abzüge	Steuerbarer Umsatz	Steuer auf Umsatz	Anrechenbare Vorsteuer	Steuerforderung	Steuerguthaben	Netto-Steuerforderung
Datenschutzrichtlinie *			Anzahl	In Millionen Franken							
Total			400'752	3 753 156.3	2 869 569.1	883 587.2	86 067.3	74 101.4	20 900.3	8 934.4	11 965.9
61	TELEKOMMUNIKATION	B	671	17 612.7	2 604.3	15 008.4	1 239.1	776.0	474.6	11.5	463.1
62	ERBRINGUNG VON DIENSTLEISTUNGEN DER INFORMATIONSTECHNOLOGIE	B	18'136	47 956.0	22 679.7	25 276.3	2 593.0	1 458.7	1 202.5	68.3	1 134.3
63	INFORMATIONSDIENSTLEISTUNGEN	B	1'632	5 677.5	3 532.6	2 144.9	199.2	139.7	101.8	42.3	59.5
K	ERBRINGUNG VON FINANZ- UND VERSICHERUNGSDIENSTLEISTUNGEN	A	13'987	441 867.6	409 751.3	32 116.3	3 585.1	2 954.9	961.4	331.2	630.2
64	ERBRINGUNG VON FINANZDIENSTLEISTUNGEN	B	7'683	323 701.6	297 965.5	25 736.1	2 792.1	2 439.6	599.1	246.5	352.5
65	VERSICHERUNGEN, RUECKVERSICHERUNGEN UND PENSIONS-KASSEN (OHNE SOZIALVERSICHERUNG)	B	218	90 273.0	88 573.9	1 699.1	272.9	145.7	139.9	12.7	127.2
66	MIT FINANZ- UND VERSICHERUNGSDIENSTLEISTUNGEN VERBUNDENE TAETIGKEITEN	B	6'086	27 893.0	23 211.9	4 681.0	520.1	369.7	222.4	71.9	150.5
L	GRUNDSTUECKS- UND WOHNUNGSWESEN	A	15'388	28 542.1	14 232.3	14 309.8	1 007.0	622.8	592.1	208.0	384.2
68	GRUNDSTUECKS- UND WOHNUNGSWESEN	B	15'388	28 542.1	14 232.3	14 309.8	1 007.0	622.8	592.1	208.0	384.2
M	ERBRINGUNG VON FREIBERUFLICHEN, WISSENSCHAFTLICHEN UND TECHNISCHEN DIENSTLEISTUNGEN	A	79'808	157 887.8	94 447.9	63 439.9	6 433.1	4 025.8	2 961.4	554.1	2 407.3
69	RECHTS- UND STEUERBERATUNG, WIRTSCHAFTSPRUEFUNG	B	16'787	27 946.1	14 129.3	13 816.8	1 264.6	502.5	790.0	27.9	762.1
70	VERWALTUNG UND FUEHRUNG VON UNTERNEHMEN UND BETRIEBEN; UNTERNEHMENSBERATUNG	B	20'569	67 674.7	53 146.9	14 527.8	2 067.5	1 594.7	687.1	214.2	472.9
71	ARCHITEKTUR- UND INGENIEURBUEROS; TECHNISCHE, PHYSIKALISCHE UND CHEMISCHE UNTERSUCHUNG	B	26'148	37 352.0	13 234.6	24 117.5	1 863.8	941.1	1 051.3	128.6	922.7
72	FORSCHUNG UND ENTWICKLUNG	B	2'022	12 270.2	10 506.2	1 764.1	527.2	613.1	60.0	145.9	- 85.9
73	WERBUNG UND MARKTFORSCHUNG	B	3'961	6 030.3	1 609.6	4 420.7	385.2	226.5	174.0	15.3	158.7
74	SONSTIGE FREIBERUFLICHE, WISSENSCHAFTLICHE UND TECHNISCHE TAETIGKEITEN	B	9'337	5 718.4	1 792.7	3 925.6	286.4	135.6	172.4	21.5	150.8
75	VETERINAERWESEN	B	984	896.1	28.6	867.5	38.5	12.4	26.6	0.6	26.0
N	ERBRINGUNG VON SONSTIGEN WIRTSCHAFTLICHEN DIENSTLEISTUNGEN	A	18'700	55 045.7	27 502.2	27 543.5	2 762.5	1 463.7	1 396.6	97.8	1 298.8
77	VERMIETUNG VON BEWEGLICHEN SACHEN	B	2'122	21 868.5	16 661.8	5 206.7	928.8	765.4	203.7	40.3	163.3
78	VERMITTLUNG UND UEBERLASSUNG VON ARBEITSKRAEFTEN	B	2'274	9 677.3	1 569.8	8 107.5	593.2	56.4	538.9	2.1	536.9
79	REISEBUEROS, REISEVERANSTALTER UND ERBRINGUNG SONSTIGER RESERVIERUNGSDIENSTLEISTUNGEN	B	1'850	4 620.6	3 961.5	659.0	143.0	145.0	19.9	22.0	- 2.0

			G = B - F				X = T - U		X = V - W		
NOGA	Wirtschaftszweige	Stufe	A	B	F	G	T	U	V	W	X
			Anzahl Steuerpflichtige	Gesamtumsatz (weltweiter Umsatz)	Total der Abzüge	Steuerbarer Umsatz	Steuer auf Umsatz	Anrechenbare Vorsteuer	Steuerforderung	Steuer Guthaben	Netto-Steuerforderung
Datenschutzrichtlinie *			Anzahl	In Millionen Franken							
Total			400'752	3 753 156.3	2 869 569.1	883 587.2	86 067.3	74 101.4	20 900.3	8 934.4	11 965.9
80	WACH- UND SICHERHEITSDIENSTE SOWIE DETEKTEIEN	B	755	1 782.2	148.5	1 633.7	116.3	24.5	92.4	0.6	91.8
81	GEBAEUDEBETREUUNG; GARTEN- UND LANDSCHAFTSBAU	B	9'321	10 115.2	440.0	9 675.1	646.0	195.5	456.1	5.7	450.4
82	ERBRINGUNG VON WIRTSCHAFTLICHEN DIENSTLEISTUNGEN FUER UNTERNEHMEN UND PRIVATPERSONEN A. N. G.	B	2'378	6 982.0	4 720.6	2 261.5	335.2	276.8	85.5	27.1	58.4
O	OEFFENTLICHE VERWALTUNG, VERTEIDIGUNG; SOZIALVERSICHERUNG	A	1'033	4 819.5	3 484.1	1 335.4	71.8	32.5	54.6	15.4	39.2
84	OEFFENTLICHE VERWALTUNG, VERTEIDIGUNG; SOZIALVERSICHERUNG	B	1'033	4 819.5	3 484.1	1 335.4	71.8	32.5	54.6	15.4	39.2
P	ERZIEHUNG UND UNTERRICHT	A	2'415	8 562.6	6 988.2	1 574.5	122.3	50.4	79.0	7.1	71.9
85	ERZIEHUNG UND UNTERRICHT	B	2'415	8 562.6	6 988.2	1 574.5	122.3	50.4	79.0	7.1	71.9
Q	GESUNDHEITS- UND SOZIALWESEN	A	7'113	42 729.8	37 301.3	5 428.5	219.6	77.1	153.4	10.9	142.5
86	GESUNDHEITSWESEN	B	5'533	32 201.2	28 336.1	3 865.1	140.4	55.4	91.9	6.9	85.0
87	HEIME (OHNE ERHOLUNGS- UND FERIEHEIME)	B	876	8 114.7	7 322.0	792.7	38.0	9.6	29.9	1.5	28.5
88	SOZIALWESEN (OHNE HEIME)	B	704	2 413.9	1 643.3	770.7	41.1	12.1	31.6	2.6	29.0
R	KUNST, UNTERHALTUNG UND ERHOLUNG	A	6'388	13 044.2	9 235.1	3 809.1	549.9	481.7	143.9	75.7	68.2
90	KREATIVE, KUENSTLERISCHE UND UNTERHALTENDE TAETIGKEITEN	B	1'039	508.2	229.0	279.2	18.3	9.7	11.9	3.3	8.6
91	BIBLIOTHEKEN, ARCHIVE, MUSEEN, BOTANISCHE UND ZOOLOGISCHE GAERTEN	B	202	394.2	130.7	263.5	14.9	10.8	8.3	4.2	4.1
92	SPIEL-, WETT- UND LOTTERIEWESEN	B	39	1 465.9	1 387.7	78.2	9.2	1.5	7.9	0.2	7.7
93	ERBRINGUNG VON DIENSTLEISTUNGEN DES SPORTS, DER UNTERHALTUNG UND DER ERHOLUNG	B	5'108	10 675.9	7 487.7	3 188.2	507.6	459.8	115.7	67.9	47.8
S	ERBRINGUNG VON SONSTIGEN DIENSTLEISTUNGEN	A	11'763	12 433.5	5 160.3	7 273.2	489.3	265.8	283.6	60.0	223.5
94	INTERESSENVERTRETUNGEN SOWIE KIRCHLICHE UND SONSTIGE RELIGIOESE VEREINIGUNGEN (OHNE SOZIALWESEN UND SPORT)	B	2'964	8 643.1	4 883.3	3 759.8	265.1	190.4	129.3	54.5	74.8
95	REPARATUR VON DATENVERARBEITUNGSGERAETEN UND GEBRAUCHSGUETERN	B	1'136	700.2	23.3	676.9	42.6	21.3	21.8	0.5	21.3
96	ERBRINGUNG VON SONSTIGEN UEBERWIEGEND PERSOENLICHEN DIENSTLEISTUNGEN	B	7'663	3 090.2	253.7	2 836.4	181.6	54.1	132.5	5.0	127.5

			G = B - F				X = T - U		X = V - W		
			A	B	F	G	T	U	V	W	X
NOGA	Wirtschaftszweige	Stufe	Anzahl Steuerpflichtige	Gesamtumsatz (weltweiter Umsatz)	Total der Abzüge	Steuerbarer Umsatz	Steuer auf Umsatz	Anrechenbare Vorsteuer	Steuerforderung	Steuerguthaben	Netto-Steuerforderung
Datenschutzrichtlinie *			Anzahl	In Millionen Franken							
Total			400'752	3 753 156.3	2 869 569.1	883 587.2	86 067.3	74 101.4	20 900.3	8 934.4	11 965.9
T	PRIVATE HAUSHALTE MIT HAUSPERSONAL; HERSTELLUNG VON WAREN UND ERBRINGUNG VON DIENSTLEISTUNGEN DURCH PRIVATE HAUSHALTE FUER DEN EIGENBEDARF OHNE AUSGEPRAEGTEN SCHWERPUNKT	A	3	1.7	0.1	1.6	0.1	0.0	0.1		0.1
97	PRIVATE HAUSHALTE MIT HAUSPERSONAL	B	3	1.7	0.1	1.6	0.1	0.0	0.1		0.1
98	HERSTELLUNG VON WAREN UND ERBRINGUNG VON DIENSTLEISTUNGEN DURCH PRIVATE HAUSHALTE FUER DEN EIGENBEDARF OHNE AUSGEPRAEGTEN SCHWERPUNKT	B									
U	EXTERRITORIALE ORGANISATIONEN UND KOERPERSCHAFTEN	A	2	24.2	23.3	0.9	0.1	0.0	0.1	0.0	0.1
99	EXTERRITORIALE ORGANISATIONEN UND KOERPERSCHAFTEN	B	2	24.2	23.3	0.9	0.1	0.0	0.1	0.0	0.1
Z	DIVERSES	A	252	111.6	57.3	54.3	3.0	2.1	1.4	0.5	0.9
99Z	DIVERSES	B	252	111.6	57.3	54.3	3.0	2.1	1.4	0.5	0.9

NOGA	Wirtschaftszweige	Stufe	G = B - F				X = T - U		X = V - W		
			A	B	F	G	T	U	V	W	X
			Anzahl Steuerpflichtige	Gesamtumsatz (weltweiter Umsatz)	Total der Abzüge	Steuerbarer Umsatz	Steuer auf Umsatz	Anrechenbare Vorsteuer	Steuerforderung	Steuer Guthaben	Netto-Steuerforderung
Datenschutzrichtlinie *			In Prozent								
Total			100.00	100.00	100.00	100.00	100.00	100.00	100.00	100.00	100.00
A	LAND- UND FORSTWIRTSCHAFT, FISCHEREI	A	1.61	0.14	0.02	0.56	0.22	0.18	0.41	0.34	0.47
01	LANDWIRTSCHAFT, JAGD UND DAMIT VERBUNDENE TAETIGKEITEN	B	1.33	0.12	0.01	0.47	0.17	0.15	0.29	0.30	0.27
02	FORSTWIRTSCHAFT UND HOLZEINSCHLAG	B	0.27	0.02	0.00	0.08	0.05	0.03	0.13	0.02	0.20
03	FISCHEREI UND AQUAKULTUR	B	0.01	0.00	0.00	0.01	0.00	0.00	0.00	0.01	-0.01
B	BERGBAU UND GEWINNUNG VON STEINEN UND ERDEN	A	0.10	0.07	0.01	0.25	0.18	0.14	0.27	0.07	0.42
05	KOEHLENBERGBAU	B									
06	GEWINNUNG VON ERDOEL UND ERDGAS	B	0.00	0.00	0.00			0.00		0.00	-0.00
07	ERZBERGBAU	B									
08	GEWINNUNG VON STEINEN UND ERDEN, SONSTIGER BERGBAU	B	0.09	0.06	0.00	0.24	0.18	0.14	0.27	0.07	0.41
09	ERBRINGUNG VON DIENSTLEISTUNGEN FUER DEN BERGBAU UND FUER DIE GEWINNUNG VON STEINEN UND ERDEN	B	0.01	0.00	0.00	0.01	0.00	0.00	0.00	0.00	0.00
C	VERARBEITENDES GEWERBE/HERSTELLUNG VON WAREN	A	10.17	18.17	19.43	14.04	15.49	21.07	11.35	52.10	-19.07
10	HERSTELLUNG VON NAHRUNGS- UND FUTTERMITTELN	B	0.94	1.79	1.47	2.80	1.53	2.12	0.24	3.42	-2.13
11	GETRAENKEHERSTELLUNG	B	0.16	0.11	0.06	0.31	0.15	0.13	0.23	0.16	0.27
12	TABAKVERARBEITUNG	B	0.00	0.67	0.74	0.43	0.67	0.58	0.68	0.01	1.19
13	HERSTELLUNG VON TEXTILIEN	B	0.15	0.04	0.02	0.09	0.06	0.08	0.09	0.21	-0.00
14	HERSTELLUNG VON BEKLEIDUNG	B	0.14	0.03	0.02	0.05	0.04	0.04	0.05	0.10	0.01
15	HERSTELLUNG VON LEDER, LEDERWAREN UND SCHUHEN	B	0.06	0.01	0.00	0.02	0.02	0.02	0.02	0.03	0.02
16	HERSTELLUNG VON HOLZ-, FLECHT-, KORB- UND KORKWAREN (OHNE MOEBEL)	B	1.72	0.25	0.03	0.97	0.69	0.48	1.24	0.22	2.01
17	HERSTELLUNG VON PAPIER, PAPPE UND WAREN DARAUS	B	0.05	0.22	0.22	0.19	0.21	0.25	0.16	0.42	-0.05
18	HERSTELLUNG VON DRUCKERZEUGNISSEN; VERVIELFAELTIGUNG VON BESPIELTEN TON-, BILD- UND DATENTRAEGERN	B	0.46	0.08	0.02	0.28	0.19	0.13	0.34	0.09	0.53
19	KOKEREI UND MINERALOELVERARBEITUNG	B	0.00	0.11	0.09	0.17	0.12	0.09	0.22	0.04	0.36

T 4.2 Prozentuale Verteilung nach Wirtschaftszweigen

2020

NOGA	Wirtschaftszweige	Stufe	G = B - F					X = T - U		X = V - W	
			A	B	F	G	T	U	V	W	X
			Anzahl Steuerpflichtige	Gesamtumsatz (weltweiter Umsatz)	Total der Abzüge	Steuerbarer Umsatz	Steuer auf Umsatz	Anrechenbare Vorsteuer	Steuerforderung	Steuerguthaben	Netto-Steuerforderung
Datenschutzrichtlinie *			In Prozent								
Total			100.00	100.00	100.00	100.00	100.00	100.00	100.00	100.00	100.00
20	HERSTELLUNG VON CHEMISCHEN ERZEUGNISSEN	B	0.24	1.09	1.24	0.58	0.88	1.56	0.37	5.33	-3.34
21	HERSTELLUNG VON PHARMAZEUTISCHEN ERZEUGNISSEN	B	0.10	3.63	4.56	0.64	4.34	6.93	0.13	16.00	-11.71
22	HERSTELLUNG VON GUMMI- UND KUNSTSTOFFWAREN	B	0.21	0.28	0.21	0.52	0.40	0.46	0.39	0.88	0.03
23	HERSTELLUNG VON GLAS UND GLASWAREN, KERAMIK, VERARBEITUNG VON STEINEN UND ERDEN	B	0.29	0.25	0.11	0.68	0.52	0.45	0.66	0.23	0.98
24	METALLERZEUGUNG UND -BEARBEITUNG	B	0.07	3.94	5.03	0.41	0.31	0.35	0.50	1.10	0.05
25	HERSTELLUNG VON METALLERZEUGNISSEN	B	1.92	0.61	0.27	1.69	1.23	1.08	2.03	1.88	2.13
26	HERSTELLUNG VON DATENVERARBEITUNGSGERAETEN, ELEKTRONISCHEN UND OPTISCHEN ERZEUGNISSEN	B	0.62	2.13	2.46	1.06	1.35	2.39	0.91	8.97	-5.12
27	HERSTELLUNG VON ELEKTRISCHEN AUSRUESTUNGEN	B	0.27	0.65	0.66	0.62	0.75	1.14	0.56	3.49	-1.62
28	MASCHINENBAU	B	0.87	0.93	0.93	0.96	0.83	1.36	0.95	5.49	-2.45
29	HERSTELLUNG VON AUTOMOBILEN UND AUTOMOBILTEILEN	B	0.07	0.60	0.75	0.12	0.09	0.14	0.07	0.42	-0.19
30	SONSTIGER FAHRZEUGBAU	B	0.08	0.14	0.11	0.26	0.18	0.33	0.12	1.33	-0.78
31	HERSTELLUNG VON MOEBELN	B	0.26	0.09	0.02	0.29	0.21	0.17	0.30	0.07	0.47
32	HERSTELLUNG VON SONSTIGEN WAREN	B	0.75	0.33	0.31	0.39	0.34	0.46	0.46	1.67	-0.44
33	REPARATUR UND INSTALLATION VON MASCHINEN UND AUSRUESTUNGEN	B	0.73	0.19	0.08	0.54	0.39	0.34	0.62	0.51	0.70
D	ENERGIEVERSORGUNG	A	0.49	2.79	2.11	4.99	8.32	8.85	3.71	1.90	5.06
35	ENERGIEVERSORGUNG	B	0.49	2.79	2.11	4.99	8.32	8.85	3.71	1.90	5.06
E	WASSERVERSORGUNG; ABWASSER- UND ABFALLENTSORGUNG UND BESEITIGUNG VON UMWELTVERSCHMUTZUNGEN	A	1.48	0.28	0.04	1.07	0.70	0.68	1.13	1.55	0.83
36	WASSERVERSORGUNG	B	0.43	0.05	0.00	0.19	0.07	0.12	0.07	0.51	-0.25
37	ABWASSERENTSORGUNG	B	0.53	0.08	0.00	0.33	0.23	0.21	0.50	0.61	0.41
38	SAMMLUNG, BEHANDLUNG UND BESEITIGUNG VON ABFAELLEN; RUECKGEWINNUNG	B	0.51	0.16	0.04	0.54	0.39	0.35	0.55	0.43	0.65
39	BESEITIGUNG VON UMWELTVERSCHMUTZUNGEN UND SONSTIGE ENTSORGUNG	B	0.02	0.00	0.00	0.01	0.00	0.00	0.01	0.00	0.01

T 4.2 Prozentuale Verteilung nach Wirtschaftszweigen

2020

NOGA	Wirtschaftszweige	Stufe	G = B - F					X = T - U		X = V - W	
			A	B	F	G	T	U	V	W	X
			Anzahl Steuerpflichtige	Gesamtumsatz (weltweiter Umsatz)	Total der Abzüge	Steuerbarer Umsatz	Steuer auf Umsatz	Anrechenbare Vorsteuer	Steuerforderung	Steuerguthaben	Netto-Steuerforderung
Datenschutzrichtlinie *			In Prozent								
Total			100.00	100.00	100.00	100.00	100.00	100.00	100.00	100.00	100.00
F	BAUWERBE/BAU	A	12.84	2.67	0.22	10.62	7.65	5.40	13.34	2.30	21.58
41	HOCHBAU	B	2.68	1.01	0.12	3.92	2.86	2.42	3.90	1.61	5.61
42	TIEFBAU	B	0.37	0.22	0.03	0.85	0.66	0.48	1.11	0.24	1.76
43	VORBEREITENDE BAUSTELLENARBEITEN, BAUINSTALLATION UND SONSTIGES AUSBAUWERBE	B	9.79	1.43	0.07	5.85	4.13	2.50	8.33	0.45	14.21
G	HANDEL; INSTANDHALTUNG UND REPARATUR VON MOTORFAHRZEUGE	A	19.28	50.11	53.36	39.54	40.63	43.55	21.50	20.14	22.51
45	HANDEL MIT MOTORFAHRZEUGEN; INSTANDHALTUNG UND REPARATUR VON MOTORFAHRZEUGEN	B	3.85	2.38	1.16	6.36	4.71	4.70	3.44	1.63	4.79
46	GROSSHANDEL (OHNE HANDEL MIT MOTORFAHRZEUGEN)	B	7.46	43.85	51.28	19.71	28.55	32.13	10.72	16.60	6.34
47	DETAILHANDEL (OHNE HANDEL MIT MOTORFAHRZEUGEN)	B	7.98	3.88	0.93	13.47	7.37	6.72	7.34	1.91	11.39
H	VERKEHR UND LAGEREI	A	2.40	2.33	2.00	3.39	2.55	2.29	4.02	3.84	4.15
49	LANDVERKEHR UND TRANSPORT IN ROHRFERNLEITUNGEN	B	1.67	0.65	0.19	2.12	1.55	1.35	2.42	1.91	2.79
50	SCHIFFFAHRT	B	0.08	0.69	0.89	0.02	0.02	0.03	0.04	0.11	-0.01
51	LUFTFAHRT	B	0.05	0.14	0.17	0.03	0.04	0.08	0.04	0.40	-0.22
52	LAGEREI SOWIE ERBRINGUNG VON SONSTIGEN DIENSTLEISTUNGEN FUER DEN VERKEHR	B	0.51	0.63	0.63	0.65	0.52	0.59	0.62	1.33	0.09
53	POST-, KURIER- UND EXPRESSDIENSTE	B	0.09	0.23	0.12	0.57	0.41	0.24	0.89	0.09	1.50
I	GASTGEWERBE/BEHERBERGUNG UND GASTRONOMIE	A	6.55	0.54	0.07	2.10	1.20	0.65	3.02	0.90	4.61
55	BEHERBERGUNG	B	1.17	0.19	0.03	0.70	0.39	0.31	0.80	0.64	0.92
56	GASTRONOMIE	B	5.38	0.35	0.03	1.40	0.81	0.35	2.23	0.27	3.69
J	INFORMATION UND KOMMUNIKATION	A	5.94	2.52	1.54	5.69	5.35	3.72	9.53	1.63	15.43
58	VERLAGSWESEN	B	0.36	0.47	0.50	0.39	0.26	0.19	0.43	0.09	0.68
59	HERSTELLUNG, VERLEIH UND VERTRIEB VON FILMEN UND FERNSEHPROGRAMMEN; KINOS; TONSTUDIOS UND VERLEGEN VON MUSIK	B	0.45	0.05	0.03	0.12	0.13	0.11	0.20	0.16	0.24
60	RUNDFUNKVERANSTALTER	B	0.03	0.09	0.00	0.39	0.28	0.21	0.39	0.01	0.67

T 4.2 Prozentuale Verteilung nach Wirtschaftszweigen

2020

NOGA	Wirtschaftszweige	Stufe	G = B - F					X = T - U		X = V - W	
			A	B	F	G	T	U	V	W	X
			Anzahl Steuerpflichtige	Gesamtumsatz (weltweiter Umsatz)	Total der Abzüge	Steuerbarer Umsatz	Steuer auf Umsatz	Anrechenbare Vorsteuer	Steuerforderung	Steuerguthaben	Netto-Steuerforderung
Datenschutzrichtlinie *			In Prozent								
Total			100.00	100.00	100.00	100.00	100.00	100.00	100.00	100.00	100.00
61	TELEKOMMUNIKATION	B	0.17	0.47	0.09	1.70	1.44	1.05	2.27	0.13	3.87
62	ERBRINGUNG VON DIENSTLEISTUNGEN DER INFORMATIONSTECHNOLOGIE	B	4.53	1.28	0.79	2.86	3.01	1.97	5.75	0.76	9.48
63	INFORMATIONSDIENSTLEISTUNGEN	B	0.41	0.15	0.12	0.24	0.23	0.19	0.49	0.47	0.50
K	ERBRINGUNG VON FINANZ- UND VERSICHERUNGSDIENSTLEISTUNGEN	A	3.49	11.77	14.28	3.63	4.17	3.99	4.60	3.71	5.27
64	ERBRINGUNG VON FINANZDIENSTLEISTUNGEN	B	1.92	8.62	10.38	2.91	3.24	3.29	2.87	2.76	2.95
65	VERSICHERUNGEN, RUECKVERSICHERUNGEN UND PENSIONS-KASSEN (OHNE SOZIALVERSICHERUNG)	B	0.05	2.41	3.09	0.19	0.32	0.20	0.67	0.14	1.06
66	MIT FINANZ- UND VERSICHERUNGSDIENSTLEISTUNGEN VERBUNDENE TÄTIGKEITEN	B	1.52	0.74	0.81	0.53	0.60	0.50	1.06	0.81	1.26
L	GRUNDSTUECKS- UND WOHNUNGSWESEN	A	3.84	0.76	0.50	1.62	1.17	0.84	2.83	2.33	3.21
68	GRUNDSTUECKS- UND WOHNUNGSWESEN	B	3.84	0.76	0.50	1.62	1.17	0.84	2.83	2.33	3.21
M	ERBRINGUNG VON FREIBERUFLICHEN, WISSENSCHAFTLICHEN UND TECHNISCHEN DIENSTLEISTUNGEN	A	19.91	4.21	3.29	7.18	7.47	5.43	14.17	6.20	20.12
69	RECHTS- UND STEUERBERATUNG, WIRTSCHAFTSPRUEFUNG	B	4.19	0.74	0.49	1.56	1.47	0.68	3.78	0.31	6.37
70	VERWALTUNG UND FUEHRUNG VON UNTERNEHMEN UND BETRIEBEN; UNTERNEHMENSBERATUNG	B	5.13	1.80	1.85	1.64	2.40	2.15	3.29	2.40	3.95
71	ARCHITEKTUR- UND INGENIEURBUEROS; TECHNISCHE, PHYSIKALISCHE UND CHEMISCHE UNTERSUCHUNG	B	6.52	1.00	0.46	2.73	2.17	1.27	5.03	1.44	7.71
72	FORSCHUNG UND ENTWICKLUNG	B	0.50	0.33	0.37	0.20	0.61	0.83	0.29	1.63	-0.72
73	WERBUNG UND MARKTFORSCHUNG	B	0.99	0.16	0.06	0.50	0.45	0.31	0.83	0.17	1.33
74	SONSTIGE FREIBERUFLICHE, WISSENSCHAFTLICHE UND TECHNISCHE TÄTIGKEITEN	B	2.33	0.15	0.06	0.44	0.33	0.18	0.82	0.24	1.26
75	VETERINAERWESEN	B	0.25	0.02	0.00	0.10	0.04	0.02	0.13	0.01	0.22
N	ERBRINGUNG VON SONSTIGEN WIRTSCHAFTLICHEN DIENSTLEISTUNGEN	A	4.67	1.47	0.96	3.12	3.21	1.98	6.68	1.09	10.85
77	VERMIETUNG VON BEWEGLICHEN SACHEN	B	0.53	0.58	0.58	0.59	1.08	1.03	0.97	0.45	1.37
78	VERMITTLUNG UND UEBERLASSUNG VON ARBEITSKRAEFTEN	B	0.57	0.26	0.05	0.92	0.69	0.08	2.58	0.02	4.49
79	REISEBUEROS, REISEVERANSTALTER UND ERBRINGUNG SONSTIGER RESERVIERUNGSDIENSTLEISTUNGEN	B	0.46	0.12	0.14	0.07	0.17	0.20	0.10	0.25	-0.02

T 4.2 Prozentuale Verteilung nach Wirtschaftszweigen

2020

NOGA	Wirtschaftszweige	Stufe	G = B - F					X = T - U		X = V - W	
			A	B	F	G	T	U	V	W	X
			Anzahl Steuerpflichtige	Gesamtumsatz (weltweiter Umsatz)	Total der Abzüge	Steuerbarer Umsatz	Steuer auf Umsatz	Anrechenbare Vorsteuer	Steuerforderung	Steuerguthaben	Netto-Steuerforderung
Datenschutzrichtlinie *			In Prozent								
Total			100.00	100.00	100.00	100.00	100.00	100.00	100.00	100.00	100.00
80	WACH- UND SICHERHEITSDIENSTE SOWIE DETEKTEIEN	B	0.19	0.05	0.01	0.18	0.14	0.03	0.44	0.01	0.77
81	GEBAEUDEBETREUUNG; GARTEN- UND LANDSCHAFTSBAU	B	2.33	0.27	0.02	1.09	0.75	0.26	2.18	0.06	3.76
82	ERBRINGUNG VON WIRTSCHAFTLICHEN DIENSTLEISTUNGEN FUER UNTERNEHMEN UND PRIVATPERSONEN A. N. G.	B	0.59	0.19	0.16	0.26	0.39	0.37	0.41	0.30	0.49
O	OEFFENTLICHE VERWALTUNG, VERTEIDIGUNG; SOZIALVERSICHERUNG	A	0.26	0.13	0.12	0.15	0.08	0.04	0.26	0.17	0.33
84	OEFFENTLICHE VERWALTUNG, VERTEIDIGUNG; SOZIALVERSICHERUNG	B	0.26	0.13	0.12	0.15	0.08	0.04	0.26	0.17	0.33
P	ERZIEHUNG UND UNTERRICHT	A	0.60	0.23	0.24	0.18	0.14	0.07	0.38	0.08	0.60
85	ERZIEHUNG UND UNTERRICHT	B	0.60	0.23	0.24	0.18	0.14	0.07	0.38	0.08	0.60
Q	GESUNDHEITS- UND SOZIALWESEN	A	1.77	1.14	1.30	0.61	0.26	0.10	0.73	0.12	1.19
86	GESUNDHEITSWESEN	B	1.38	0.86	0.99	0.44	0.16	0.07	0.44	0.08	0.71
87	HEIME (OHNE ERHOLUNGS- UND FERIEHEIME)	B	0.22	0.22	0.26	0.09	0.04	0.01	0.14	0.02	0.24
88	SOZIALWESEN (OHNE HEIME)	B	0.18	0.06	0.06	0.09	0.05	0.02	0.15	0.03	0.24
R	KUNST, UNTERHALTUNG UND ERHOLUNG	A	1.59	0.35	0.32	0.43	0.64	0.65	0.69	0.85	0.57
90	KREATIVE, KUENSTLERISCHE UND UNTERHALTENDE TAETIGKEITEN	B	0.26	0.01	0.01	0.03	0.02	0.01	0.06	0.04	0.07
91	BIBLIOTHEKEN, ARCHIVE, MUSEEN, BOTANISCHE UND ZOOLOGISCHE GAERTEN	B	0.05	0.01	0.00	0.03	0.02	0.01	0.04	0.05	0.03
92	SPIEL-, WETT- UND LOTTERIEWESEN	B	0.01	0.04	0.05	0.01	0.01	0.00	0.04	0.00	0.06
93	ERBRINGUNG VON DIENSTLEISTUNGEN DES SPORTS, DER UNTERHALTUNG UND DER ERHOLUNG	B	1.27	0.28	0.26	0.36	0.59	0.62	0.55	0.76	0.40
S	ERBRINGUNG VON SONSTIGEN DIENSTLEISTUNGEN	A	2.94	0.33	0.18	0.82	0.57	0.36	1.36	0.67	1.87
94	INTERESSENVERTRETUNGEN SOWIE KIRCHLICHE UND SONSTIGE RELIGIOESE VEREINIGUNGEN (OHNE SOZIALWESEN UND SPORT)	B	0.74	0.23	0.17	0.43	0.31	0.26	0.62	0.61	0.62
95	REPARATUR VON DATENVERARBEITUNGSGERAETEN UND GEBRAUCHSGUETERN	B	0.28	0.02	0.00	0.08	0.05	0.03	0.10	0.01	0.18
96	ERBRINGUNG VON SONSTIGEN UEBERWIEGEND PERSOENLICHEN DIENSTLEISTUNGEN	B	1.91	0.08	0.01	0.32	0.21	0.07	0.63	0.06	1.07

T 4.2 Prozentuale Verteilung nach Wirtschaftszweigen

2020

			G = B - F				X = T - U		X = V - W		
			A	B	F	G	T	U	V	W	X
NOGA	Wirtschaftszweige	Stufe	Anzahl Steuerpflichtige	Gesamtumsatz (weltweiter Umsatz)	Total der Abzüge	Steuerbarer Umsatz	Steuer auf Umsatz	Anrechenbare Vorsteuer	Steuerforderung	Steuerguthaben	Netto-Steuerforderung
Datenschutzrichtlinie *			In Prozent								
Total			100.00	100.00	100.00	100.00	100.00	100.00	100.00	100.00	100.00
T	PRIVATE HAUSHALTE MIT HAUSPERSONAL; HERSTELLUNG VON WAREN UND ERBRINGUNG VON DIENSTLEISTUNGEN DURCH PRIVATE HAUSHALTE FUER DEN EIGENBEDARF OHNE AUSGEPRAEGTEN SCHWERPUNKT	A	0.00	0.00	0.00	0.00	0.00	0.00	0.00	0.00	0.00
97	PRIVATE HAUSHALTE MIT HAUSPERSONAL	B	0.00	0.00	0.00	0.00	0.00	0.00	0.00	0.00	0.00
98	HERSTELLUNG VON WAREN UND ERBRINGUNG VON DIENSTLEISTUNGEN DURCH PRIVATE HAUSHALTE FUER DEN EIGENBEDARF OHNE AUSGEPRAEGTEN SCHWERPUNKT	B									
U	EXTERRITORIALE ORGANISATIONEN UND KOERPERSCHAFTEN	A	0.00	0.00	0.00	0.00	0.00	0.00	0.00	0.00	0.00
99	EXTERRITORIALE ORGANISATIONEN UND KOERPERSCHAFTEN	B	0.00	0.00	0.00	0.00	0.00	0.00	0.00	0.00	0.00
Z	DIVERSES	A	0.06	0.00	0.00	0.01	0.00	0.00	0.01	0.01	0.01
99Z	DIVERSES	B	0.06	0.00	0.00	0.01	0.00	0.00	0.01	0.01	0.01

T 4.3 Prozentuale Veränderung gegenüber Vorjahr nach Wirtschaftszweigen

2020

			G = B - F			X = T - U		X = V - W			
NOGA	Wirtschaftszweige	Stufe	A	B	F	G	T	U	V	W	X
			Anzahl Steuerpflichtige	Gesamtumsatz (weltweiter Umsatz)	Total der Abzüge	Steuerbarer Umsatz	Steuer auf Umsatz	Anrechenbare Vorsteuer	Steuerforderung	Steuer Guthaben	Netto-Steuerforderung
Datenschutzrichtlinie *			In Prozent								
Total			1.30	-11.08	-13.12	-3.72	-8.23	-9.61	-1.35	-4.72	1.33
A	LAND- UND FORSTWIRTSCHAFT, FISCHEREI	A	0.75	*	*	*	*	*	*	*	*
01	LANDWIRTSCHAFT, JAGD UND DAMIT VERBUNDENE TAETIGKEITEN	B	0.47	*	*	*	*	*	*	*	*
02	FORSTWIRTSCHAFT UND HOLZEINSCHLAG	B	2.69	*	*	*	*	*	*	*	*
03	FISCHEREI UND AQUAKULTUR	B	-8.62	10.33	-85.62	13.79	12.17	10.85	7.85	8.04	-8.14
B	BERGBAU UND GEWINNUNG VON STEINEN UND ERDEN	A	2.34	-15.48	-63.99	2.84	2.84	1.36	6.18	6.94	6.09
05	KOEHLENBERGBAU	B									
06	GEWINNUNG VON ERDOEL UND ERDGAS	B	0.00	*	*	*	*	*	*	*	*
07	ERZBERGBAU	B									
08	GEWINNUNG VON STEINEN UND ERDEN, SONSTIGER BERGBAU	B	2.21	4.39	56.87	2.43	2.35	1.04	5.76	10.85	5.18
09	ERBRINGUNG VON DIENSTLEISTUNGEN FUER DEN BERGBAU UND FUER DIE GEWINNUNG VON STEINEN UND ERDEN	B	5.00	*	*	*	*	*	*	*	*
C	VERARBEITENDES GEWERBE/HERSTELLUNG VON WAREN	A	1.05	-10.82	-12.19	-4.08	-2.73	-3.26	0.44	-2.94	6.23
10	HERSTELLUNG VON NAHRUNGS- UND FUTTERMITTELN	B	2.53	-20.36	-28.21	-2.12	-3.51	-2.54	-18.15	-1.40	-2.79
11	GETRAENKEHERSTELLUNG	B	9.33	23.65	79.32	4.48	-0.84	2.48	-6.09	3.05	-9.63
12	TABAKVERARBEITUNG	B	11.11	-5.23	-7.02	6.29	-1.93	-8.38	23.99	-32.73	24.55
13	HERSTELLUNG VON TEXTILIEN	B	-0.85	-9.08	-17.05	-0.82	-1.18	-7.58	6.41	-12.90	88.09
14	HERSTELLUNG VON BEKLEIDUNG	B	3.39	-22.00	-29.75	-8.12	-7.04	-13.46	5.22	-17.83	179.35
15	HERSTELLUNG VON LEDER, LEDERWAREN UND SCHUHEN	B	2.98	-18.47	-24.51	-15.15	-16.06	-14.50	-18.35	-12.22	-24.31
16	HERSTELLUNG VON HOLZ-, FLECHT-, KORB- UND KORKWAREN (OHNE MOEBEL)	B	-0.19	-1.74	-9.18	-0.84	-0.75	-2.02	0.89	-2.57	1.18
17	HERSTELLUNG VON PAPIER, PAPPE UND WAREN DARAUS	B	3.59	-32.56	-38.06	1.46	-8.51	-12.96	14.59	-14.98	66.51
18	HERSTELLUNG VON DRUCKERZEUGNISSEN; VERVIELFAELTIGUNG VON BESPIELTEN TON-, BILD- UND DATENTRAEGERN	B	-3.73	-11.66	-9.62	-12.15	-12.69	-12.24	-12.06	0.33	-13.39
19	KOKEREI UND MINERALOELVERARBEITUNG	B	0.00	-23.24	-17.10	-32.03	-32.01	-46.97	-15.56	-79.51	19.00

T 4.3 Prozentuale Veränderung gegenüber Vorjahr nach Wirtschaftszweigen

2020

			G = B - F					X = T - U		X = V - W	
NOGA	Wirtschaftszweige	Stufe	A	B	F	G	T	U	V	W	X
			Anzahl Steuerpflichtige	Gesamtumsatz (weltweiter Umsatz)	Total der Abzüge	Steuerbarer Umsatz	Steuer auf Umsatz	Anrechenbare Vorsteuer	Steuerforderung	Steuerguthaben	Netto-Steuerforderung
Datenschutzrichtlinie *			In Prozent								
Total			1.30	-11.08	-13.12	-3.72	-8.23	-9.61	-1.35	-4.72	1.33
20	HERSTELLUNG VON CHEMISCHEN ERZEUGNISSEN	B	8.36	2.09	3.35	-5.91	-0.09	-0.15	-12.38	-2.42	0.25
21	HERSTELLUNG VON PHARMAZEUTISCHEN ERZEUGNISSEN	B	8.47	0.74	0.77	0.13	6.37	9.27	38.60	18.15	-17.81
22	HERSTELLUNG VON GUMMI- UND KUNSTSTOFFWAREN	B	-0.70	-3.38	-6.36	0.74	-0.89	-5.48	11.06	-9.57	128.77
23	HERSTELLUNG VON GLAS UND GLASWAREN, KERAMIK, VERARBEITUNG VON STEINEN UND ERDEN	B	-1.62	-15.12	-30.15	-3.95	-4.66	-7.80	2.81	-9.91	5.47
24	METALLERZEUGUNG UND -BEARBEITUNG	B	-2.05	35.71	36.37	13.64	13.05	-7.72	58.20	-12.65	112.10
25	HERSTELLUNG VON METALLERZEUGNISSEN	B	0.00	-15.55	-27.89	-7.26	-7.36	-11.76	-2.13	-16.02	9.85
26	HERSTELLUNG VON DATENVERARBEITUNGSGERAETEN, ELEKTRONISCHEN UND OPTISCHEN ERZEUGNISSEN	B	0.65	-25.64	-26.80	-15.62	-10.16	-7.38	-12.28	-4.35	1.61
27	HERSTELLUNG VON ELEKTRISCHEN AUSRUESTUNGEN	B	0.92	-2.15	-2.71	-0.15	-2.54	-4.47	-1.02	-7.06	10.37
28	MASCHINENBAU	B	3.28	-26.02	-30.58	-6.66	-7.15	-14.50	1.26	-18.79	28.38
29	HERSTELLUNG VON AUTOMOBILEN UND AUTOMOBILTEILEN	B	1.90	-2.64	-2.49	-5.50	-6.38	-18.68	8.16	-30.38	44.26
30	SONSTIGER FAHRZEUGBAU	B	7.80	-61.95	-71.27	-30.85	-35.62	-25.95	-57.79	-23.21	1.81
31	HERSTELLUNG VON MOEBELN	B	1.58	-15.98	-44.38	-2.55	-2.68	-6.97	2.19	-31.68	8.40
32	HERSTELLUNG VON SONSTIGEN WAREN	B	0.27	-26.72	-34.55	7.08	-26.47	-29.06	8.73	-15.87	40.56
33	REPARATUR UND INSTALLATION VON MASCHINEN UND AUSRUESTUNGEN	B	2.28	-84.45	-94.40	15.05	15.27	9.72	17.51	-5.91	35.61
D	ENERGIEVERSORGUNG	A	2.04	-13.32	-17.26	-7.25	-15.24	-17.02	-1.53	-28.92	10.37
35	ENERGIEVERSORGUNG	B	2.04	-13.32	-17.26	-7.25	-15.24	-17.02	-1.53	-28.92	10.37
E	WASSERVERSORGUNG; ABWASSER- UND ABFALLENTSORGUNG UND BESEITIGUNG VON UMWELTVERSCHMUTZUNGEN	A	0.83	-0.99	-4.33	-0.44	-1.02	0.37	-3.01	2.32	-7.01
36	WASSERVERSORGUNG	B	0.64	-1.73	-46.70	1.23	0.36	3.04	-4.43	3.94	-8.90
37	ABWASSERENTSORGUNG	B	0.43	1.68	13.99	1.26	1.40	3.11	-0.02	3.35	-3.50
38	SAMMLUNG, BEHANDLUNG UND BESEITIGUNG VON ABFAELLEN; RUECKGEWINNUNG	B	1.24	-1.85	-1.66	-1.89	-2.53	-2.06	-3.02	-0.80	-4.08
39	BESEITIGUNG VON UMWELTVERSCHMUTZUNGEN UND SONSTIGE ENTSORGUNG	B	6.56	-10.54	-11.75	-10.48	-10.64	1.11	-20.37	-10.66	-22.09

T 4.3 Prozentuale Veränderung gegenüber Vorjahr nach Wirtschaftszweigen

2020

			G = B - F			X = T - U		X = V - W			
NOGA	Wirtschaftszweige	Stufe	A	B	F	G	T	U	V	W	X
			Anzahl Steuerpflichtige	Gesamtumsatz (weltweiter Umsatz)	Total der Abzüge	Steuerbarer Umsatz	Steuer auf Umsatz	Anrechenbare Vorsteuer	Steuerforderung	Steuer Guthaben	Netto-Steuerforderung
Datenschutzrichtlinie *			In Prozent								
Total			1.30	-11.08	-13.12	-3.72	-8.23	-9.61	-1.35	-4.72	1.33
F	BAUWERBE/BAU	A	0.68	-3.74	-34.96	-0.55	-1.43	-3.68	1.45	4.04	1.25
41	HOCHBAU	B	2.13	-2.76	-17.29	-1.09	-1.10	-1.43	1.79	12.39	-0.23
42	TIEFBAU	B	-0.34	-10.58	-47.32	-2.55	-11.43	-20.75	6.88	-18.55	10.37
43	VORBEREITENDE BAUSTELLENARBEITEN, BAUINSTALLATION UND SONSTIGES AUSBAUWERBE	B	0.34	-3.27	-47.66	0.12	0.14	-0.46	0.61	-7.14	0.81
G	HANDEL; INSTANDHALTUNG UND REPARATUR VON MOTORFAHRZEUGE	A	0.03	-15.10	-17.55	-2.35	-11.34	-13.50	6.25	-3.33	14.40
45	HANDEL MIT MOTORFAHRZEUGEN; INSTANDHALTUNG UND REPARATUR VON MOTORFAHRZEUGEN	B	0.63	-12.94	-22.60	-6.01	-7.73	-10.14	8.60	2.59	10.25
46	GROSSHANDEL (OHNE HANDEL MIT MOTORFAHRZEUGEN)	B	-0.80	-16.19	-17.36	-4.74	-15.37	-15.99	3.15	-0.14	10.27
47	DETAILHANDEL (OHNE HANDEL MIT MOTORFAHRZEUGEN)	B	0.52	-2.31	-21.35	3.30	0.96	-3.02	9.97	-30.90	18.76
H	VERKEHR UND LAGEREI	A	0.28	-14.22	-15.89	-10.32	-10.70	-3.12	-14.33	24.32	-29.66
49	LANDVERKEHR UND TRANSPORT IN ROHRFERNLEITUNGEN	B	-0.33	-14.79	-20.93	-12.79	-12.79	-1.24	-18.00	73.68	-35.43
50	SCHIFFFAHRT	B	3.77	2.08	2.42	-30.58	-31.67	-17.92	-29.03	14.46	-142.61
51	LUFTFAHRT	B	0.00	-63.22	-64.08	-34.30	-30.11	-29.71	-32.20	-30.01	29.19
52	LAGEREI SOWIE ERBRINGUNG VON SONSTIGEN DIENSTLEISTUNGEN FUER DEN VERKEHR	B	2.46	-8.19	-7.01	-11.73	-10.03	-5.47	-10.42	8.65	-70.44
53	POST-, KURIER- UND EXPRESSDIENSTE	B	-2.84	0.21	-2.03	1.84	1.87	7.83	-3.70	-9.69	-3.41
I	GASTGEWERBE/BEHERBERGUNG UND GASTRONOMIE	A	0.06	-33.25	-49.40	-31.03	-33.80	-25.15	-35.73	19.33	-39.88
55	BEHERBERGUNG	B	-0.61	-36.76	-40.25	-36.19	-37.51	-27.68	-38.70	21.61	-51.17
56	GASTRONOMIE	B	0.20	-31.26	-56.12	-28.14	-31.83	-22.82	-34.68	14.26	-36.16
J	INFORMATION UND KOMMUNIKATION	A	2.93	-4.07	-9.33	1.64	4.10	3.98	3.57	-4.75	4.29
58	VERLAGSWESEN	B	-0.34	21.24	30.56	-6.73	-9.32	-11.79	-2.68	21.35	-4.63
59	HERSTELLUNG, VERLEIH UND VERTRIEB VON FILMEN UND FERNSEHPROGRAMMEN; KINOS; TONSTUDIOS UND VERLEGEN VON MUSIK	B	3.70	-15.17	-8.68	-20.22	-14.88	-21.97	-4.42	-28.53	15.16
60	RUNDFUNKVERANSTALTER	B	-6.61	-9.68	-61.69	-7.51	-3.57	-6.30	1.45	-47.18	2.34

NOGA	Wirtschaftszweige	Stufe	G = B - F			X = T - U		X = V - W		X	
			A	B	F	G	T	U	V		W
			Anzahl Steuerpflichtige	Gesamtumsatz (weltweiter Umsatz)	Total der Abzüge	Steuerbarer Umsatz	Steuer auf Umsatz	Anrechenbare Vorsteuer	Steuerforderung	Steuer Guthaben	Netto-Steuerforderung
	Datenschutzrichtlinie *		In Prozent								
	Total		1.30	-11.08	-13.12	-3.72	-8.23	-9.61	-1.35	-4.72	1.33
61	TELEKOMMUNIKATION	B	-1.32	-10.83	-38.04	-3.48	-4.80	-4.43	-5.73	-16.54	-5.42
62	ERBRINGUNG VON DIENSTLEISTUNGEN DER INFORMATIONSTECHNOLOGIE	B	3.06	-0.88	-9.28	8.11	12.61	15.11	7.64	-16.55	9.55
63	INFORMATIONSDIENSTLEISTUNGEN	B	6.39	-40.23	-53.50	12.80	2.24	1.77	17.76	46.45	3.35
K	ERBRINGUNG VON FINANZ- UND VERSICHERUNGSDIENSTLEISTUNGEN	A	3.78	*	*	*	*	*	*	*	*
64	ERBRINGUNG VON FINANZDIENSTLEISTUNGEN	B	5.39	*	*	*	*	*	*	*	*
65	VERSICHERUNGEN, RUECKVERSICHERUNGEN UND PENSIONS KASSEN (OHNE SOZIALVERSICHERUNG)	B	0.46	2.00	1.98	3.37	1.80	-6.75	2.66	-48.10	13.76
66	MIT FINANZ- UND VERSICHERUNGSDIENSTLEISTUNGEN VERBUNDENE TAETIGKEITEN	B	1.93	15.34	21.17	-6.88	0.19	2.94	-4.19	-0.20	-5.99
L	GRUNDSTUECKS- UND WOHNUNGSWESEN	A	4.76	9.95	19.52	1.84	1.59	-7.10	3.87	-16.54	19.73
68	GRUNDSTUECKS- UND WOHNUNGSWESEN	B	4.76	9.95	19.52	1.84	1.59	-7.10	3.87	-16.54	19.73
M	ERBRINGUNG VON FREIBERUFLICHEN, WISSENSCHAFTLICHEN UND TECHNISCHE DIENSTLEISTUNGEN	A	1.94	-3.19	-5.12	-0.18	1.21	-0.29	-0.31	-15.03	3.82
69	RECHTS- UND STEUERBERATUNG, WIRTSCHAFTSPRUEFUNG	B	1.17	10.02	17.04	3.66	15.28	34.28	5.62	10.75	5.44
70	VERWALTUNG UND FUEHRUNG VON UNTERNEHMEN UND BETRIEBEN; UNTERNEHMENSBERATUNG	B	3.64	-9.31	-9.97	-6.78	-6.45	-9.28	-5.88	-22.87	4.57
71	ARCHITEKTUR- UND INGENIEURBUEROS; TECHNISCHE, PHYSIKALISCHE UND CHEMISCHE UNTERSUCHUNG	B	0.75	-4.16	-15.88	3.77	0.58	-3.84	1.00	-22.74	5.52
72	FORSCHUNG UND ENTWICKLUNG	B	6.76	23.74	26.74	8.50	21.98	18.75	-3.23	-0.12	-2.18
73	WERBUNG UND MARKTFORSCHUNG	B	1.69	-11.39	-14.85	-10.06	-11.31	-12.85	-7.84	6.38	-9.02
74	SONSTIGE FREIBERUFLICHE, WISSENSCHAFTLICHE UND TECHNISCHE TAETIGKEITEN	B	2.19	-12.32	-28.21	-2.45	-2.43	-2.26	-2.17	0.95	-2.60
75	VETERINAERWESEN	B	1.23	6.19	14.22	5.94	6.35	2.66	6.89	-29.64	8.21
N	ERBRINGUNG VON SONSTIGEN WIRTSCHAFTLICHEN DIENSTLEISTUNGEN	A	1.58	-44.84	-60.54	-8.48	-11.18	-15.83	-5.80	-12.14	-5.29
77	VERMIETUNG VON BEWEGLICHEN SACHEN	B	3.82	-45.52	-51.75	-7.08	-17.53	-21.06	-0.52	-16.19	4.30
78	VERMITTLUNG UND UEBERLASSUNG VON ARBEITSKRAEFTEN	B	-0.87	-10.74	-21.17	-8.40	-8.26	-7.59	-8.33	-8.03	-8.33
79	REISEBUEROS, REISEVERANSTALTER UND ERBRINGUNG SONSTIGER RESERVIERUNGSDIENSTLEISTUNGEN	B	-1.33	-84.70	-86.38	-40.74	-50.92	-51.39	-35.68	-42.19	70.96

T 4.3 Prozentuale Veränderung gegenüber Vorjahr nach Wirtschaftszweigen

2020

			G = B - F			X = T - U		X = V - W			
NOGA	Wirtschaftszweige	Stufe	A	B	F	G	T	U	V	W	X
			Anzahl Steuerpflichtige	Gesamtumsatz (weltweiter Umsatz)	Total der Abzüge	Steuerbarer Umsatz	Steuer auf Umsatz	Anrechenbare Vorsteuer	Steuerforderung	Steuer Guthaben	Netto-Steuerforderung
Datenschutzrichtlinie *			In Prozent								
	Total		1.30	-11.08	-13.12	-3.72	-8.23	-9.61	-1.35	-4.72	1.33
80	WACH- UND SICHERHEITSDIENSTE SOWIE DETEKTEIEN	B	1.89	-18.82	-73.11	-0.58	-0.61	-2.33	-0.17	-4.80	-0.14
81	GEBAEUDEBETREUUNG; GARTEN- UND LANDSCHAFTSBAU	B	2.80	1.51	-17.19	2.56	2.85	4.27	2.16	-4.16	2.24
82	ERBRINGUNG VON WIRTSCHAFTLICHEN DIENSTLEISTUNGEN FUER UNTERNEHMEN UND PRIVATPERSONEN A. N. G.	B	-0.46	8.21	57.62	-34.59	11.37	40.22	-28.68	65.75	-43.61
O	OEFFENTLICHE VERWALTUNG, VERTEIDIGUNG; SOZIALVERSICHERUNG	A	1.57	*	*	*	*	*	*	*	*
84	OEFFENTLICHE VERWALTUNG, VERTEIDIGUNG; SOZIALVERSICHERUNG	B	1.57	*	*	*	*	*	*	*	*
P	ERZIEHUNG UND UNTERRICHT	A	6.72	*	*	*	*	*	*	*	*
85	ERZIEHUNG UND UNTERRICHT	B	6.72	*	*	*	*	*	*	*	*
Q	GESUNDHEITS- UND SOZIALWESEN	A	1.48	1.99	2.61	-2.10	-3.71	-1.35	-4.51	-23.09	-4.94
86	GESUNDHEITSWESEN	B	1.69	2.10	2.08	2.25	-0.26	4.89	-3.88	-10.04	-3.35
87	HEIME (OHNE ERHOLUNGS- UND FERIEHEIME)	B	-0.23	3.73	6.71	-17.50	-15.87	-10.45	-17.01	-4.98	-17.54
88	SOZIALWESEN (OHNE HEIME)	B	2.03	-4.80	-5.10	-4.16	-2.21	-17.20	-2.58	-48.50	5.82
R	KUNST, UNTERHALTUNG UND ERHOLUNG	A	0.95	-25.68	-21.88	-33.37	-34.79	-23.55	-21.37	-9.44	-37.56
90	KREATIVE, KUENSTLERISCHE UND UNTERHALTENDE TAETIGKEITEN	B	0.10	-44.79	-29.36	-53.18	-45.23	-52.70	-33.25	-32.72	-33.45
91	BIBLIOTHEKEN, ARCHIVE, MUSEEN, BOTANISCHE UND ZOOLOGISCHE GAERTEN	B	3.06	-14.10	-7.10	-17.19	-14.10	-15.30	-2.73	6.70	-10.79
92	SPIEL-, WETT- UND LOTTERIEWESEN	B	14.71	-7.34	-8.60	22.64	34.16	-4.08	46.46	108.82	45.29
93	ERBRINGUNG VON DIENSTLEISTUNGEN DES SPORTS, DER UNTERHALTUNG UND DER ERHOLUNG	B	0.95	-26.71	-23.87	-32.60	-24.65	-21.70	-28.11	-8.92	-44.68
S	ERBRINGUNG VON SONSTIGEN DIENSTLEISTUNGEN	A	0.99	-6.48	-1.49	-9.71	-8.23	-5.34	-11.34	-2.49	-13.45
94	INTERESSENVERTRETUNGEN SOWIE KIRCHLICHE UND SONSTIGE RELIGIOESE VEREINIGUNGEN (OHNE SOZIALWESEN UND SPORT)	B	2.07	-5.27	-0.62	-10.71	-9.49	-6.12	-11.41	-2.28	-17.06
95	REPARATUR VON DATENVERARBEITUNGSGERAETEN UND GEBRAUCHSGUETERN	B	0.80	16.99	1.09	17.62	19.26	43.36	2.98	59.13	2.06
96	ERBRINGUNG VON SONSTIGEN UEBERWIEGEND PERSOENLICHEN DIENSTLEISTUNGEN	B	0.60	-13.34	-14.56	-13.23	-13.70	-14.30	-13.27	-8.56	-13.44

T 4.3 Prozentuale Veränderung gegenüber Vorjahr nach Wirtschaftszweigen

2020

			G = B - F			X = T - U		X = V - W			
NOGA	Wirtschaftszweige	Stufe	A	B	F	G	T	U	V	W	X
			Anzahl Steuerpflichtige	Gesamtumsatz (weltweiter Umsatz)	Total der Abzüge	Steuerbarer Umsatz	Steuer auf Umsatz	Anrechenbare Vorsteuer	Steuerforderung	Steuerguthaben	Netto-Steuerforderung
	Datenschutzrichtlinie *		In Prozent								
	Total		1.30	-11.08	-13.12	-3.72	-8.23	-9.61	-1.35	-4.72	1.33
T	PRIVATE HAUSHALTE MIT HAUSPERSONAL; HERSTELLUNG VON WAREN UND ERBRINGUNG VON DIENSTLEISTUNGEN DURCH PRIVATE HAUSHALTE FUER DEN EIGENBEDARF OHNE AUSGEPRAEGTEN SCHWERPUNKT	A	0.00	*	*	*	*	*	*	*	*
97	PRIVATE HAUSHALTE MIT HAUSPERSONAL	B	0.00	*	*	*	*	*	*	*	*
98	HERSTELLUNG VON WAREN UND ERBRINGUNG VON DIENSTLEISTUNGEN DURCH PRIVATE HAUSHALTE FUER DEN EIGENBEDARF OHNE AUSGEPRAEGTEN SCHWERPUNKT	B									
U	EXTERRITORIALE ORGANISATIONEN UND KOERPERSCHAFTEN	A	0.00	*	*	*	*	*	*	*	*
99	EXTERRITORIALE ORGANISATIONEN UND KOERPERSCHAFTEN	B	0.00	*	*	*	*	*	*	*	*
Z	DIVERSES	A	2.02	0.07	-6.56	8.17	7.23	16.67	-6.81	-1.35	-9.67
99Z	DIVERSES	B	2.02	0.07	-6.56	8.17	7.23	16.67	-6.81	-1.35	-9.67

G 4.4 Gliederungen nach Wirtschaftszweigen

2020

Répartition selon l'activité économique

... des steuerbaren Umsatzes (2016 bis 2020)
 ... du chiffre d'affaires imposable (2016 bis 2020)

In Milliarden Franken / En milliards de francs

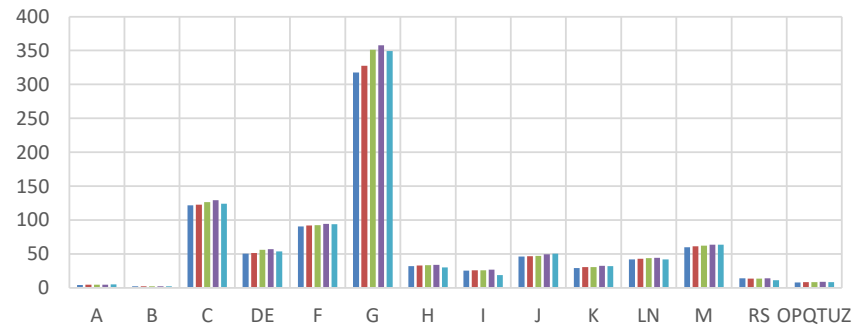

... der Netto-Steuerforderung (2016 bis 2020)
 ... du produit de l'impôt (2016 bis 2020)

In Milliarden Franken / En milliards de francs



... der Steuerpflichtigen (2016 bis 2020)
 ... des assujettis (2016 bis 2020)

Anzahl Steuerpflichtige / Nombre d'assujettis

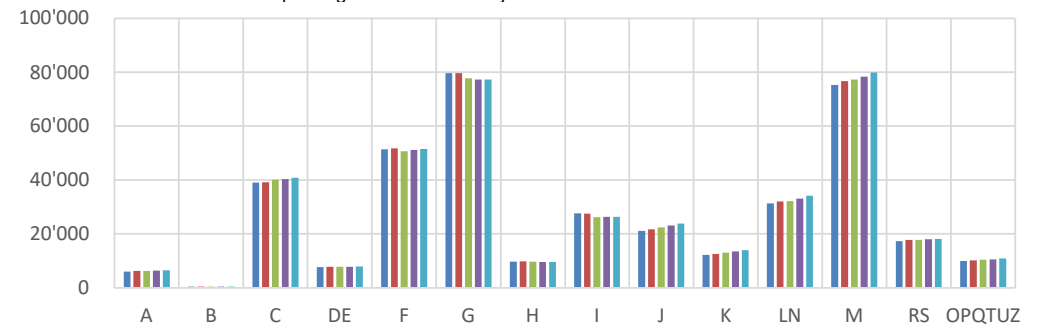

Netto-Steuerforderung / Steuerbarer Umsatz (2016 bis 2020)
 Produit de l'impôt / CA imposable (2016 bis 2020)

In Prozent / En pour cent



Wirtschaftliche Abschnitte / Sections économiques

A Land- und Forstwirtschaft; Fischerei Agriculture, sylviculture; pêche	F Baugewerbe Construction	J Information und Kommunikation Information et communication	M Freiberufliche, wissenschaftliche, technische Dienste Activités spécialisées, scientifiques et techniques
B Bergbau und Gewinnung von Steinen und Erden Industries extractives	G Handel; Reparatur von Automobilen Commerce; réparation de véhicules automobiles	K Finanz- und Versicherungsdienste Activités financières et d'assurance	RS Kunst, Unterhaltung und sonstige Dienstleistungen Arts, spectacles et autres activités de services
C Herstellung von Waren Industries manufacturières	H Verkehr und Lagerei Transports et entreposage	LN Wohnungswesen; sonstige wirtschaftliche Dienste Immobilier; activités de services administratifs	OPQTUZ Verwaltung, Unterricht, Gesundheit, Übrige Administration, enseignement, santé, autres
DE Energie- und Wasserversorgung Production et distribution d'électricité et d'eau	I Gastgewerbe / Beherbergung, Gastronomie Hébergement et restauration		

2016

2017

2018

2019

2020

T 4.4 Gliederungen nach Wirtschaftszweigen
Répartition selon l'activité économique

2020

Wirtschafts- zweige Activité économique	... des steuerbaren Umsatzes (2016 bis 2020) ... du chiffre d'affaires imposable (2016 bis 2020)				
	In Millionen Franken / En millions de francs				
	2016	2017	2018	2019	2020
A	4 261.2	4 306.4	4 427.0	4 690.7	4 912.4
B	2 227.6	2 233.4	2 192.3	2 139.4	2 200.2
C	121 444.4	122 322.7	126 383.7	129 378.1	124 099.6
DE	50 532.4	51 433.6	56 162.6	57 028.4	53 541.1
F	90 344.4	91 937.7	92 511.7	94 327.6	93 808.1
G	317 321.2	327 246.7	351 117.3	357 800.8	349 344.1
H	31 655.7	32 793.8	33 243.6	33 578.8	29 945.7
I	25 171.5	25 583.6	25 923.3	26 869.9	18 532.0
J	45 964.3	46 738.8	46 958.6	49 506.6	50 317.1
K	29 237.5	30 371.8	30 279.9	32 209.5	32 116.3
LN	41 622.9	42 634.6	43 781.9	44 151.9	41 853.3
M	59 625.2	61 156.4	62 199.3	63 538.4	63 439.9
RS	13 898.5	13 677.5	13 355.1	13 763.5	11 082.3
OPQTUZ	7 931.5	8 160.7	8 510.9	8 713.8	8 395.2
Total	841 238.5	860 597.8	897 047.2	917 697.5	883 587.2

Wirtschafts- zweige Activité économique	... der Steuerpflichtigen (2016 bis 2020) ... des assujettis (2016 bis 2020)				
	Anzahl Steuerpflichtige / Nombre d'assujettis				
	2016	2017	2018	2019	2020
A	6'050	6'238	6'288	6'399	6'447
B	396	390	387	385	394
C	38'956	39'133	40'064	40'344	40'767
DE	7'720	7'765	7'781	7'804	7'892
F	51'408	51'750	50'679	51'096	51'446
G	79'656	79'626	77'668	77'250	77'270
H	9'736	9'741	9'621	9'588	9'615
I	27'592	27'532	26'198	26'245	26'260
J	21'115	21'678	22'341	23'131	23'809
K	12'182	12'556	12'969	13'478	13'987
LN	31'271	31'952	32'156	33'099	34'088
M	75'233	76'621	77'201	78'291	79'808
RS	17'286	17'712	17'699	17'976	18'151
OPQTUZ	9'926	10'167	10'346	10'541	10'818
Total	388'527	392'861	391'398	395'627	400'752

Wirtschafts- zweige Activité économique	... der Netto-Steuerforderung (2016 bis 2020) ... du produit de l'impôt (2016 bis 2020)				
	In Millionen Franken / En millions de francs				
	2016	2017	2018	2019	2020
A	55.3	58.8	54.4	55.1	55.9
B	53.4	53.1	47.4	47.2	50.1
C	- 2 021.5	- 2 396.9	- 2 625.1	- 2 433.2	- 2 281.6
DE	644.7	665.7	662.9	655.5	704.4
F	2 685.7	2 723.0	2 513.8	2 550.6	2 582.5
G	2 672.3	2 516.1	2 293.6	2 354.9	2 694.0
H	767.2	763.3	720.6	704.2	496.0
I	918.5	927.2	890.5	916.9	551.4
J	1 691.9	1 742.6	1 684.7	1 770.4	1 846.3
K	667.0	685.8	681.1	539.0	630.2
LN	1 622.0	1 684.9	1 711.8	1 692.1	1 682.9
M	2 271.1	2 390.2	2 290.8	2 318.6	2 407.3
RS	382.3	386.2	345.7	367.6	291.8
OPQTUZ	253.1	255.2	241.6	269.8	254.7
Total	12 663.1	12 455.4	11 513.9	11 808.8	11 965.9

Wirtschafts- zweige Activité économique	Netto-Steuerforderung / Steuerbarer Umsatz (2016 bis 2020) Produit de l'impôt / CA imposable (2016 bis 2020)				
	In Prozent / En pour cent				
	2016	2017	2018	2019	2020
A	1.30	1.37	1.23	1.18	1.14
B	2.40	2.38	2.16	2.21	2.28
C	-1.66	-1.96	-2.08	-1.88	-1.84
DE	1.28	1.29	1.18	1.15	1.32
F	2.97	2.96	2.72	2.70	2.75
G	0.84	0.77	0.65	0.66	0.77
H	2.42	2.33	2.17	2.10	1.66
I	3.65	3.62	3.44	3.41	2.98
J	3.68	3.73	3.59	3.58	3.67
K	2.28	2.26	2.25	1.67	1.96
LN	3.90	3.95	3.91	3.83	4.02
M	3.81	3.91	3.68	3.65	3.79
RS	2.75	2.82	2.59	2.67	2.63
OPQTUZ	3.19	3.13	2.84	3.10	3.03
Total	1.51	1.45	1.28	1.29	1.35

Wir beschränken uns hier darauf, einige wichtige Begriffe summarisch zu erläutern. Für präzise Definitionen verweisen wir auf das Bundesgesetz über die Mehrwertsteuer vom 12. Juni 2009 (MWSTG) sowie auf die Verordnung vom 27. November 2009 über die Mehrwertsteuer (MWSTV).

[Bundesgesetz über die Mehrwertsteuer](#)
[Mehrwertsteuerverordnung](#)

- Mehrwertsteuer (Abkürzung: MWST).
Die Mehrwertsteuer ist als Umsatzsteuer eine allgemeine Verbrauchssteuer. Sie wird jedoch nicht bei den Verbrauchern (Steuerdestinator) erhoben, sondern bei den Unternehmen (Steuerschuldner), die im Inland gegen Entgelt steuerbare Gegenstände liefern und steuerbare Dienstleistungen erbringen. Da die Steuer nicht vom Verbraucher (Steuerdestinator), sondern von den Unternehmen geschuldet wird, gehört die Mehrwertsteuer zu den sog. indirekten Steuern. Neben dem Umsatz im Inland bilden auch der Bezug von Dienstleistungen aus dem Ausland und die Einfuhr von Gegenständen einen selbständigen Steuertatbestand. Die MWST auf der Einfuhr wird von der Eidgenössischen Zollverwaltung (EZV) erhoben und wird im Rahmen der vorliegenden MWST-Statistik nur am Rande behandelt. Die MWST ist nach dem sog. Netto-Allphasen-Prinzip ausgestaltet, d.h. die steuerpflichtigen Unternehmen müssen auf allen ihren steuerbaren Umsätzen im Inland, unabhängig davon wer der Abnehmer der Güter und Dienstleistungen ist, die Steuer berechnen (= Steuer auf dem Umsatz oder Brutto-Steuer). Sie können von der so berechneten Steuer die ihnen von anderen Unternehmen überwälzte MWST und die von ihnen an die EZV geschuldete MWST auf der Einfuhr in Abzug bringen (= Vorsteuerabzug).
- Abrechnungsperiode.
Die Steuerpflichtigen haben die Steuer in der Regel vierteljährlich mit der Eidgenössische Steuerverwaltung (ESTV) abzurechnen. Für Steuerpflichtige, die die vereinfachte Abrechnung nach Saldosteuersätzen anwenden, gilt eine halbjährliche Abrechnungsperiode. Steuerpflichtige mit regelmässigen Vorsteuerüberschüssen dürfen auf Antrag monatlich abrechnen. In begründeten Fällen kann auf Antrag auch eine andere Periode gewählt werden.
- Ausland-Ausland-Umsätze (=Leistungen im Ausland).
Dies sind Umsätze, welche die Steuerpflichtigen ausschliesslich im Ausland erzielen. Es geht dabei um Güter, die gar nie in die Schweiz gelangen, sondern von den Steuerpflichtigen im Ausland geliefert werden. Diese Umsätze gehören zu den steuerbefreiten Umsätzen.
- Brutto-Steuer.
Siehe: Steuer auf dem Umsatz.
- Bundesgesetz über die Mehrwertsteuer (Abkürzung: MWSTG).
Gestützt auf Artikel 130 der Bundesverfassung hatten die Eidgenössischen Räte das Bundesgesetz vom 2. September 1999 über die Mehrwertsteuer erlassen. Sowohl das Gesetz als auch die zugehörige Verordnung vom 29. März 2000 galten bis zum 31.12.2009. Seit 01.01.2010 sind das neue Bundesgesetz über die Mehrwertsteuer (MWSTG) und die damit verbundene Ausführungsverordnung (MWSTV) in Kraft.
- Echte Steuerbefreiung.
Dieser Begriff soll aufzeigen, dass bei steuerbefreiten Umsätzen die MWST zu einer wirklichen Steuerbefreiung führt, können doch die Steuerpflichtigen die mit der Erzielung solcher Umsätze verbundenen Vorsteuern trotz einer Brutto-Steuer von Null in Abzug bringen.
- Gesamtumsatz.
Beim Gesamtumsatz eines Steuerpflichtigen handelt es sich im wörtlichen Sinn um den gesamten von ihm erzielten Umsatz, unabhängig davon, ob der Umsatz im Inland oder im Ausland realisiert wird, und ob der Umsatz steuerbar, steuerbefreit oder von der Steuer ausgenommen ist.
- Geschuldete Steuer.
Siehe: Steuerforderung.
- Netto-Steuer (= Netto-Steuerforderung).
Differenz zwischen Brutto-Steuer und davon in Abzug gebrachten Vorsteuern. Fällt diese Differenz positiv aus, so spricht man von einer vom Steuerpflichtigen an die ESTV geschuldeten Netto-Steuer. Fällt sie hingegen negativ aus (Fall des Vorsteuerüberschusses), so hat die ESTV dem Steuerpflichtigen die Netto-Steuer zurückzuerstatten.
- Netto-Steuerforderung.
Siehe: Netto-Steuer.
- Nicht steuerbare Umsätze.

Dies ist die Summe der Umsätze aus ausgenommenen Leistungen, für welche nicht nach Art. 22 MWSTG optiert wird, aus steuerbefreiten Leistungen sowie aus Entgeltsminderungen.

– Normalsatz (2020).

Der Normalsatz der MWST beträgt Prozent. Er gilt für alle Leistungen, die gemäss MWSTG nicht zum reduzierten Satz oder zum Sondersatz für Beherbergungsleistungen steuerbar sind.

– Reduzierter Satz (2020).

Der reduzierte Satz der MWST beträgt Prozent. Die Leistungen, die zum reduzierten Satz steuerbar sind, sind in Art. 25 Absatz 2 MWSTG namentlich aufgelistet. Dazu gehören insbesondere die Lieferungen von Nahrungsmitteln, Medikamenten, Pflanzen und Blumen sowie Zeitungen, Zeitschriften und Büchern. Der reduzierte Satz kommt weiter auf den nichtgewerblichen Dienstleistungen der Radio und Fernsehgesellschaften (Konzessionsgebühren) sowie bei landwirtschaftlichen Bearbeitungen des Bodens zur Anwendung.

– Saldosteuersätze (2020).

Kleine und mittlere Unternehmen mit einem Jahresumsatz bis 5,005 Millionen Franken, deren Steuerzahllast geringer ist als 103'000 Franken, können im Sinne einer administrativen Vereinfachung beantragen, die Steuer mit Hilfe von Saldosteuersätzen zu berechnen. Dabei handelt es sich um Sätze, die von der ESTV in Abhängigkeit der Art der Tätigkeit der Steuerpflichtigen festgelegt werden. In diesen Saldosteuersätzen ist ein durchschnittlicher Vorsteuerabzug schon eingerechnet. Für Steuerpflichtige, die mit solchen Saldosteuersätzen abrechnen, fällt somit die Ermittlung der abziehbaren Vorsteuern weg. Deren mit Saldosteuersätzen berechnete Brutto-Steuer bildet somit gleichzeitig auch die geschuldete Netto-Steuer. Die sogenannten Pauschalsteuersätze sind besondere Saldosteuersätze: Gemeinwesen und verwandte Einrichtungen (private Spitäler und Schulen oder konzessionierte Transportunternehmen, Vereine und Stiftungen) können nach dieser Methode abrechnen. Wegen ihrer geringen Bedeutung werden in der vorliegenden Statistik die Steuerpflichtigen, die solche Pauschalsteuersätze anwenden, zu jenen hinzugezählt, die mit Saldosteuersätzen abrechnen.

– Sondersatz für Beherbergungsleistungen (2020).

Dieser Sondersatz beträgt Prozent. Er wurde von den Eidgenössischen Räten mit Bundesbeschluss vom 22. März 1996 beschlossen (in Kraft ab dem 1. Oktober 1996). Der Sondersatz war bis zum 31. Dezember 2001 befristet.

– Steuer auf dem Umsatz (= Brutto-Steuer).

Die Steuer auf dem Umsatz, auch Brutto-Steuer genannt, ist die Summe der mit Hilfe des Normalsatzes, des reduzierten Satzes, des Sondersatzes für Beherbergungsleistungen oder von Saldosteuersätzen berechneten Steuerbeträge. Die Bemessungsgrundlage bilden dabei der Umsatz aus steuerbaren Leistungen und aus von der Steuer ausgenommenen Leistungen, für welche nach Artikel 22 MWSTG optiert wird, sowie der Bezug von Dienstleistungen aus dem Ausland. Von der Steuer auf dem Umsatz können die Steuerpflichtigen die ihnen überwälzten Vorsteuern in Abzug bringen (sog. Vorsteuerabzug). Letzteres gilt allerdings nur für die Steuerpflichtigen, die die Steuer auf dem Umsatz nicht mit Saldosteuersätzen berechnen.

– Steuerbarer Umsatz.

Dabei handelt es sich um den nach Ausscheidung aller steuerbefreiten und von der Steuer ausgenommenen (nicht optierten) Umsätze verbleibenden Teil des Gesamtumsatzes. Auf dem steuerbaren Umsatz haben die Steuerpflichtigen die Brutto-Steuer zum massgeblichen Steuersatz (Normalsatz, reduzierter Satz, Sondersatz für Beherbergungsleistungen oder Saldosteuersätze) zu berechnen.

– Steuerbefreite Umsätze.

Zu diesen Umsätzen gehören im Wesentlichen die Ausfuhr von Gütern, an Empfänger mit Sitz im Ausland erbrachte Dienstleistungen sowie die sog. «Ausland-Ausland»-Umsätze. Im Gegensatz zu den von der Steuer ausgenommenen Umsätzen besteht für die steuerbefreiten Umsätze das Recht auf den Vorsteuerabzug (echte Steuerbefreiung).

– Steuerertrag.

Der Nettoertrag der MWST zugunsten der ESTV. Der Steuerertrag kann auf zwei Arten berechnet werden:

– Total der Brutto-Steuer abzüglich Total der abziehbaren Vorsteuern;

– Total der Steuerforderungen abzüglich Total der Steuerguthaben.

– Steuerforderung (= geschuldete Steuer).

Netto-Steuer, die der Steuerpflichtige der ESTV schuldet, wenn die Brutto-Steuer höher als die abziehbare Vorsteuer ist.

– Steuerguthaben (= Zurückzuerstattende Steuer).

Netto-Steuer, die die ESTV dem Steuerpflichtigen zurückzuerstatten hat, wenn die abziehbare Vorsteuer

höher als die Brutto-Steuer ist.

– Steuerpflichtige.

Unternehmen, die einen jährlichen Umsatz von 100'000 Franken und mehr erzielen, müssen sich im MWST-Register als Steuerpflichtige eintragen lassen. Für nichtgewinnstrebige, ehrenamtlich geführte Sport- und Kulturvereine sowie gemeinnützige Institutionen beträgt die Umsatzlimite 150'000 Franken. Gemeinwesen sind von der Steuerpflicht befreit, sofern ihr Umsatz aus steuerbaren Leistungen an Nichtgemeinwesen 25'000 Franken nicht überschreitet. Wird diese Grenze überschritten, so bleibt das Gemeinwesen so lange von der Steuerpflicht befreit, als sein gesamter steuerbarer Umsatz nicht mehr als 100'000 Franken beträgt. Steuerpflichtige haben bei der ESTV periodisch (siehe Abrechnungsperiode) auf einem amtlichen Formular ihre Umsätze (Gesamtumsatz, steuerbefreite Umsätze, von der Steuer ausgenommene Umsätze, steuerbarer Umsatz, Bezug von Dienstleistungen aus dem Ausland) zu deklarieren, die Brutto-Steuer zu berechnen, den Vorsteuerabzug vorzunehmen und die Netto-Steuer an die ESTV zu bezahlen oder – im Falle eines Vorsteuerüberschusses – von der ESTV zurückzufordern.

– Steuerzahllast (2020).

Wer als steuerpflichtige Person jährlich nicht mehr als 5,005 Millionen Franken steuerbaren Umsatz tätigt und im gleichen Zeitraum nicht mehr als 103'000 Franken Steuern – berechnet nach dem für sie massgebenden Saldosteuersatz – zu bezahlen hat, kann nach der Saldosteuersatzmethode abrechnen. Im Rahmen der vereinfachten Abrechnung mit Saldosteuersätzen errechnet sich die Steuerzahllast durch die Anwendung des für die betreffende Branche geltenden Saldosteuersatzes auf die Brutto-Umsätze, die nicht von der Steuer ausgenommen sind.

– Unechte Steuerbefreiung.

Mit diesem Begriff soll aufgezeigt werden, dass auf von der Steuer ausgenommenen Umsätzen zwar keine Steuer zu berechnen ist, dass aber gleichzeitig die Steuerpflichtigen die Vorsteuern auf Gütern und Dienstleistungen, die sie für solche Umsätze verwenden, nicht in Abzug bringen dürfen. Wegen des fehlenden Vorsteuerabzugs tragen die von der Steuer ausgenommenen Leistungen letztendlich eine Vorsteuerbelastung; sie sind somit nicht echt von der Steuer befreit.

– Unternehmensgruppe.

Artikel 13 MWSTG gestattet einer Gruppe von Unternehmen, gemeinsam als ein einziger Steuerpflichtiger behandelt zu werden. Diese Möglichkeit besteht, wenn Rechtsträger mit Sitz oder Betriebsstätte in der Schweiz unter einheitlicher Leitung eines Rechtsträgers miteinander verbunden sind. Eine einheitliche Leitung liegt vor, wenn durch Stimmenmehrheit, Vertrag oder auf andere Weise das Verhalten eines Rechtsträgers kontrolliert wird.

– Verordnung über die Mehrwertsteuer (Abkürzung: MWSTV).

Gestützt auf Artikel 41ter der Bundesverfassung und Artikel 8 der Übergangsbestimmungen der Bundesverfassung hatte der Bundesrat die Verordnung über die Mehrwertsteuer vom 22. Juni 1994 erlassen (aMWSTV). Vom 1. Januar 2001 bis zum 31. Dezember 2009 wurde diese Steuer im Bundesgesetz vom 2. September 1999 über die Mehrwertsteuer (aMWSTG) und in der Verordnung vom 29. März 2000 zum Bundesgesetz über die Mehrwertsteuer (MWSTGV) geregelt. Seit dem 1. Januar 2010 ist das neue Bundesgesetz über die Mehrwertsteuer (MWSTG) und die damit verbundene Ausführungsverordnung (MWSTV) in Kraft.

– Von der Steuer ausgenommene Leistungen.

Dies sind die in Artikel 21 MWSTG namentlich aufgelisteten Leistungen, die keinen Steuergegenstand bilden (Negativ-Liste). Es handelt sich insbesondere um Leistungen in den Bereichen Gesundheit, Sozialfürsorge, Unterricht und Ausbildung, Kultur und Sport, Vermietung von Liegenschaften, Geld- und Kapitalverkehr, Versicherungen, Urproduktion (Landwirtschaft, Forstwirtschaft und Gärtnerei) sowie Leistungen innerhalb des eigenen Gemeinwesens. Wer ausschliesslich solche Leistungen erbringt, muss sich nicht als Steuerpflichtiger im MWST-Register eintragen lassen. Wer daneben auch steuerbare Leistungen erbringt und deshalb als Steuerpflichtiger registriert ist, muss auf der einen Seite die von der Steuer ausgenommenen Umsätze im Rahmen seines Gesamtumsatzes deklarieren, hat sie aber auf der anderen Seite wieder in Abzug zu bringen. Mit dem Inkrafttreten des neuen MWSTG per 1. Januar 2010 wurden die Optionsmöglichkeiten ausgebaut: Steuerpflichtige können grundsätzlich nun jede von der Steuer ausgenommene Leistung einzeln als steuerbar deklarieren. Nicht optiert werden kann jedoch weiterhin bei den Finanz- und Versicherungsdienstleistungen, bei Umsätzen aus Wetten und Lotterien sowie beim Verkauf und der Vermietung von Gebäuden, sofern diese ausschliesslich für private Zwecke (Wohnzwecke) genutzt werden.

– Vorsteuerabzug.

Die Steuerpflichtigen sind befugt, von der berechneten Steuer auf dem Umsatz jene Vorsteuern abzuziehen, die auf Gütern und Diensten lasten, die sie für das Erbringen steuerbarer (und steuerbefreiter) Leistungen verwenden. Vorsteuern auf Gütern und Dienstleistungen, die von den Steuerpflichtigen für einen anderen Zweck (z.B. für das Erbringen von Leistungen, die von der Steuer ausgenommen sind) verwendet werden, sind hingegen nicht abziehbar. Der explizite Vorsteuerabzug steht nur jenen Steuerpflichtigen zu, die nicht

mit Saldosteuersätzen abrechnen. Bei Letzteren ist nämlich ein durchschnittlicher Vorsteuerabzug schon in den Saldosteuersätzen selbst berücksichtigt.

– Vorsteuern.

Summe der MWST, die den Steuerpflichtigen beim Kauf von Gegenständen oder beim Bezug von steuerbaren Dienstleistungen von anderen Steuerpflichtigen verrechnet und überwält worden ist. Zu den Vorsteuern gehört auch die MWST, die die Steuerpflichtigen bei der Einfuhr an die EZV zu bezahlen und beim Bezug von Dienstleistungen von Unternehmen mit Sitz im Ausland zu deklarieren haben.

– Vorsteuerüberschuss.

Von einer Abrechnung mit Vorsteuerüberschuss ist dann die Rede, wenn der Betrag der abziehbaren Vorsteuern die deklarierte Brutto-Steuer übersteigt. Dieser Fall ergibt sich regelmässig dann, wenn die Leistungen eines Steuerpflichtigen zu einem bedeutenden Teil steuerbefreit sind (z.B. auf Exporte entfallen) und/oder beim Steuerpflichtigen eine Investitionsspitze eintritt.

– Zurückzuerstattende Steuer.

Siehe: Steuerguthaben.

Publikationsprogramm BFS

Das Bundesamt für Statistik (BFS) hat als zentrale Statistikstelle des Bundes die Aufgabe, statistische Informationen zur Schweiz breiten Benutzerkreisen zur Verfügung zu stellen. Die Verbreitung geschieht gegliedert nach Themenbereichen und mit verschiedenen Informationsmitteln über mehrere Kanäle.

Die statistischen Themenbereiche

- 00 Statistische Grundlagen und Übersichten
- 01 Bevölkerung
- 02 Raum und Umwelt
- 03 Arbeit und Erwerb
- 04 Volkswirtschaft
- 05 Preise
- 06 Industrie und Dienstleistungen
- 07 Land- und Forstwirtschaft
- 08 Energie
- 09 Bau- und Wohnungswesen
- 10 Tourismus
- 11 Mobilität und Verkehr
- 12 Geld, Banken, Versicherungen
- 13 Soziale Sicherheit
- 14 Gesundheit
- 15 Bildung und Wissenschaft
- 16 Kultur, Medien, Informationsgesellschaft, Sport
- 17 Politik
- 18 Öffentliche Verwaltung und Finanzen
- 19 Kriminalität und Strafrecht
- 20 Wirtschaftliche und soziale Situation der Bevölkerung
- 21 Nachhaltige Entwicklung, regionale und internationale Disparitäten

Die zentralen Übersichtspublikationen

Statistisches Jahrbuch der Schweiz



Das vom Bundesamt für Statistik (BFS) herausgegebene Statistische Jahrbuch ist seit 1891 das Standardwerk der Schweizer Statistik. Es fasst die wichtigsten statistischen Ergebnisse zu Bevölkerung, Gesellschaft, Staat, Wirtschaft und Umwelt des Landes zusammen.

Taschenstatistik der Schweiz



Die Taschenstatistik ist eine attraktive, kurzweilige Zusammenfassung der wichtigsten Zahlen eines Jahres. Die Publikation mit 52 Seiten im praktischen A6/5-Format ist gratis und in fünf Sprachen (Deutsch, Französisch, Italienisch, Rätoromanisch und Englisch) erhältlich.

Das BFS im Internet – www.statistik.ch

Das Portal «Statistik Schweiz» bietet Ihnen einen modernen, attraktiven und stets aktuellen Zugang zu allen statistischen Informationen. Gerne weisen wir Sie auf folgende, besonders häufig genutzte Angebote hin.

Publikationsdatenbank – Publikationen zur vertieften Information

Fast alle vom BFS publizierten Dokumente werden auf dem Portal gratis in elektronischer Form zur Verfügung gestellt. Gedruckte Publikationen können bestellt werden unter der Telefonnummer +41 58 463 60 60 oder per Mail an order@bfs.admin.ch.
www.statistik.ch → Statistiken finden → Kataloge und Datenbanken → Publikationen

NewsMail – Immer auf dem neusten Stand



Thematisch differenzierte E-Mail-Abonnements mit Hinweisen und Informationen zu aktuellen Ergebnissen und Aktivitäten.
www.news-stat.admin.ch

STAT-TAB – Die interaktive Statistikdatenbank



Die interaktive Statistikdatenbank bietet einen einfachen und zugleich individuell anpassbaren Zugang zu den statistischen Ergebnissen mit Downloadmöglichkeit in verschiedenen Formaten.
www.stattab.bfs.admin.ch

Statatlas Schweiz – Regionaldatenbank und interaktive Karten



Mit über 4500 interaktiven thematischen Karten bietet Ihnen der Statistische Atlas der Schweiz einen modernen und permanent verfügbaren Überblick zu spannenden regionalen Fragestellungen aus allen Themenbereichen der Statistik.
www.statatlas-schweiz.admin.ch

Individuelle Auskünfte

Zentrale Statistik Information

+41 58 463 60 11, info@bfs.admin.ch

In dieser Publikation präsentiert die Eidgenössische Steuerverwaltung (ESTV) statistische Ergebnisse zur Mehrwertsteuer (MWST). Im Zentrum der statistischen Ergebnisse stehen der Umsatz in seinen verschiedenen Ausprägungen, die Steuer auf dem Umsatz, die anrechenbare Vorsteuer und der Steuerertrag.

Die für die Wiedergabe der statistischen Ergebnisse herangezogenen Kriterien sind: die Netto-Steuerforderung, der Umsatz, die Rechtsform und die wirtschaftliche Tätigkeit der Steuerpflichtigen. Die Gesamtheit der Ergebnisse stammt aus den Abrechnungen, die jede und jeder Steuerpflichtige periodisch der ESTV einreicht. Die der Eidgenössischen Zollverwaltung (EZV) geschuldete MWST auf der Einfuhr erscheint in diesen periodischen Abrechnungen nicht explizit und ist deshalb nicht Gegenstand der vorliegenden Publikation.

Online

www.estv.admin.ch;
www.statistik.ch

Print

www.statistik.ch
Bundesamt für Statistik
CH-2010 Neuchâtel
order@bfs.admin.ch
Tel. +41 58 463 60 60

BFS-Nummer

224-2000

ISBN

978-3-303-18162-1

Die Informationen in dieser Publikation tragen zur Messung des Ziels **Nr. 8 «Menschenwürdige Arbeit und Wirtschaftswachstum»** der nachhaltigen Entwicklung (SDG) der Agenda 2030 der Vereinten Nationen bei. In der Schweiz dient das Indikatoren-system MONET 2030 zur Verfolgung der Umsetzung dieser Ziele.



Indikatoren-system MONET 2030

www.statistik.ch → Statistiken finden → Nachhaltige Entwicklung
→ Das MONET 2030-Indikatoren-system



**Statistik
zählt für Sie.**

www.statistik-zaehlt.ch

