

Statistische Quellenwerke der Schweiz / Heft 568
Statistiques de la Suisse / 568e fascicule

Steuerbelastung in der Schweiz

Charge fiscale en Suisse

1975

Bearbeitet von der Eidgenössischen Steuerverwaltung
Elaboré par l'Administration fédérale des contributions

Eidgenössisches Statistisches Amt
Bureau fédéral de statistique

Bern-Berne 1976

Öffentliche Finanzen

Das Verzeichnis aller Veröffentlichungen kann beim Eidgenössischen Statistischen Amt bezogen werden.

L = Lieferung der Schweizerischen Statistik (1860–1919)

M = Schweizerische Statistische Mitteilungen (1919–1930)

Q = Statistische Quellenwerke der Schweiz (seit 1930)

B = Beiträge zur schweizerischen Statistik (seit 1930)

Z = Zeitschrift für schweizerische Statistik und Volkswirtschaft, herausgegeben von der Schweizerischen Gesellschaft für Statistik und Volkswirtschaft

* = Veröffentlichungen in besonderer deutscher und französischer Ausgabe

** = Veröffentlichungen nur in deutscher Ausgabe (alle übrigen Veröffentlichungen sind zweisprachig erschienen)

† = Vergriffen

1) = Bearbeitet und herausgegeben vom Eidg. Statistischen Amt

2) = Bearbeitet von der Eidg. Finanzverwaltung

I. Veröffentlichungen der Eidg. Steuerverwaltung bzw. der Eidg. Finanzverwaltung

Erwerbs- und Vermögenssteuern in den grösseren Gemeinden der Schweiz

1919: M 1920, 1¹⁾ 1914–1924: M 1925, 7
1920: M 1921, 1¹⁾ 1925: M 1926, 5
1921: M 1922, 2¹⁾ 1926: M 1927, 6
1922: M 1923, 5 1927: M 1928, 5
1923: M 1924, 4 1928: M 1929, 2

Steuerbelastung in der Schweiz

1929–1930: Q 8
1931–1973: Q 19, 26, 42, 64, 67, 74, 81, 89, 93, 95, 99, 107, 136, 147, 156, 174, 187 †, 214 †, 219, 228, 234 †, 244 †, 252, 267, 284, 291, 299, 305, 313, 322, 329, 341, 368, 386, 394, 400, 425, 440 †, 456, 465, 480, 491 †, 542, 558
1975: Q 568

Steuerbelastung der Aktiengesellschaften und der Genossenschaften in der Schweiz 1928:

M 1929, 5

Steuereinnahmen des Bundes, der Kantone und der Gemeinden

1920 und 1921: M 1924, 3 1928–1930: Q 41
1922 und 1923: M 1926, 3 1931–1933: Q 70
1924 und 1925: M 1928, 6
1926 und 1927: Q 9 †

Statistik der I. eidgenössischen Kriegssteuer 1916–17

Statistik der neuen ausserordentlichen eidgenössischen Kriegssteuer 1921–1932

Eidg. Krisenabgabe, I.–III. Periode, Steuerjahre 1934–1939: Q 77, 88, 98

Eidg. Wehropfer 1940. Kantonshefte: Q 106, 108–111, 113–122, 124–133 (einsprachig, deutsch, franz. oder ital.); Tabellenband Schweiz Q 135*; Textband: Q 141*

Eidg. Wehrsteuer III. Periode – Eidg. Wehropfer 1945. Kantonshefte: Q 172, 175, 180, 182, 184–186, 188–190, 194, 196, 199–202, 204–212 (einsprachig, deutsch, franz. oder ital.); Tabellenbände Schweiz Q 192*, 195*, 203*; Textbände: Wehrsteuer Q 223*, Wehropfer Q 226*

Eidg. Wehrsteuer, 4.–15. Periode, Steuerjahre 1947–1970: Q 221, 233, 256, 285, 302, 334, 346, 381, 408, 443, 470, 492

Eidg. Wehrsteuer, 16. Periode, Steuerjahre 1971–72: Q 564

Finanzen und Steuern von Bund, Kantonen und Gemeinden

1943: B 13
1944–1953: B 15, 16, 19, 21, 23, 24, 25, 26, 27
1953–1966: Q 274, 283, 292, 300, 306, 314, 323, 330, 342, 376, 384, 395, 407
1966–1971: Q 430, 445, 459, 469, 482, 527

Öffentliche Finanzen der Schweiz²⁾

1972–1973: Q 546, 560
1974: Q 572

Steuer- und finanzstatistische Übersichten (1938–1943): Z**

Steuern der Schweiz, Bern 1939**†

Die Steuern der Schweiz, Basel 1947, 1., 2. und 3. Teil

Die Steuern der Schweiz, Basel ab 1964, 4. Teil

Finanzhaushalt der Kantone 1930–1971: Q 520

Die Finanzen von Bund, Kantonen und Gemeinden 1938–1971: Q 538

Vierzig Jahre Steuern: Q 544

II. Veröffentlichungen des Eidg. Statistischen Amtes

Erhebungen über die Finanzlage im Jahre 1919:

M 1920, 9: M 1921, 3

Finanzhaushalt des Bundes

1913, 1920–1922: M 1925, 5*
1923 und 1924: M 1926, 6
1925: M 1927, 5
1913, 1920–1928: Q 5

Die kantonalen Erbschafts- und Schenkungssteuern 1919:

M 1921, 3

Die öffentlichen Ausgaben für die Schweizerstrassen 1931–1935: Q 83

Bundessubventionen

1901–1919: M 1921, 3 1925: M 1927, 2
1901–1921: M 1922, 5 1926: M 1928, 1
1913–1922: M 1924, 2 1927: M 1928, 7
1923–1924: M 1925, 8

Bundessubventionen und gesetzliche Anteile

1913–1931: Q 25
1932–1937: Q 53, 61, 69, 76, 80, 86
1938–1945: Q 105, 138, 155, 193
1946–1954: Q 213, 220, 229, 231, 238, 248, 259, 273, 286

Bundessubventionen und Anteile der Kantone an Bundeseinnahmen

1955–1971: Q 294, 298, 304, 311, 321, 327, 338, 358, 380, 388, 397, 414, 433, 447, 458, 473, 486

Statistische Quellenwerke der Schweiz / Heft 568
Statistiques de la Suisse / 568e fascicule

Steuerbelastung in der Schweiz

Charge fiscale en Suisse

1975

Bearbeitet von der Eidgenössischen Steuerverwaltung
Elaboré par l'Administration fédérale des contributions

Eidgenössisches Statistisches Amt
Bureau fédéral de statistique

Bern-Berne 1976

Fachreihe: Mg 46
Bestell-Nr.: Q 568
Preis: Fr. 13.—

Eidgenössisches Statistisches Amt
Publikationsdienst
Hallwylstrasse 15
CH 3003 Bern
Telefon 031 / 61 88 36

Série: Mg 46
Numéro de commande: S 568
Prix: Fr. 13.—

Bureau fédéral de statistique
Service des publications
Hallwylstrasse 15
CH 3003 Berne
Téléphone 031 / 61 88 36

Inhaltsverzeichnis

	Seite
I. Einkommens- und Vermögenssteuern der natürlichen Personen	
Vorbemerkung	7
A. Steuerbelastung in den Kantonshauptorten	
1a Arbeitseinkommen ¹⁾	9
1b Arbeitseinkommen ²⁾	16
2. Sozialabzüge	19
3. Versicherungsabzüge	23
4. Vermögen	27
5. Gemischtes Einkommen beim Erwerbsfähigen	35
6. Rentner	39
7. Prozentzahlen – Arbeitseinkommen	42
8. Promillezahlen – Vermögen	42
B. Entwicklung der Steuerbelastung	
Erläuterungen	45
9. Arbeitseinkommen	46
10. Vermögen und Vermögensertrag	46
C. Indexpfiffern der kantonalen Steuerbelastung der natürlichen Personen	
Erläuterungen	48
11. Belastung in 305 Indexpfifemeinden – Arbeitseinkommen	50
12. Belastung in 305 Indexpfifemeinden – Vermögen	51
13a Kantonsziffern – Belastung des Arbeitseinkommens ¹⁾	64
13b Kantonsziffern – Belastung des Arbeitseinkommens ²⁾	64
14a Kantonsziffern – Indexpfiffern der Arbeitseinkommensbelastung ¹⁾	66
14b Kantonsziffern – Indexpfiffern der Arbeitseinkommensbelastung ²⁾	66
15. Kantonsziffern – Belastung des Vermögens	68
16. Kantonsziffern – Indexpfiffern der Vermögensbelastung	68
17. Index der Einkommens- und Vermögensbelastung 1975 ¹⁾	70
18. Index der Einkommens- und Vermögensbelastung 1975 ²⁾	71
II. Ertrags- und Kapitalsteuern von juristischen Personen	
A. Aktiengesellschaften	
Erläuterungen	75
19. Aktiengesellschaft mit 100 000 Fr. Kapital und Reserven	76
20. Aktiengesellschaft mit 1 000 000 Fr. Kapital und Reserven	78
B. Indexpfiffern der kantonalen Steuerbelastung der Aktiengesellschaften	
Erläuterungen	80
21. Kantonsziffern der verschiedenen Renditetyphen einer Aktiengesellschaft	81
22. Einzelindizes und Gesamtindex der Aktiengesellschaften 1975	81
C. Holdinggesellschaften	
23. Holding-Aktiengesellschaft mit 1 000 000 Fr. Kapital und Reserven	82
D. Domizilgesellschaften	
24. Domizilgesellschaft mit 1 000 000 Fr. Kapital und Reserven	83

1) Ohne Berücksichtigung teuerungsbedingter Veränderungen des Einkommens (siehe Vorbemerkung, Seite 7)

2) Mit Berücksichtigung teuerungsbedingter Veränderungen des Einkommens (siehe Vorbemerkung, Seite 7)

Table des matières

	Page
I. Impôts sur le revenu et sur la fortune des personnes physiques	
Remarque préliminaire	7
A. Charge fiscale dans les chefs-lieux des cantons	
1a Produit du travail ¹⁾	9
1b Produit du travail ²⁾	16
2. Déductions sociales	19
3. Déductions pour assurances	23
4. Fortune	27
5. Revenu mixte d'une personne capable de travailler	35
6. Rentier	39
7. Pour-cent – Produit du travail	42
8. Pour-mille – Fortune	42
B. Evolution de la charge fiscale	
Explications	45
9. Produit du travail	46
10. Fortune et rendement de la fortune	46
C. Indices de la charge fiscale cantonale des personnes physiques	
Explications	48
11. Charge dans 305 communes qui ont servi de base à l'enquête – Produit du travail	50
12. Charge dans 305 communes qui ont servi de base à l'enquête – Fortune	51
13a Nombres cantonaux – Charge grevant le produit du travail ¹⁾	64
13b Nombres cantonaux – Charge grevant le produit du travail ²⁾	64
14a Nombres cantonaux – Indice de la charge grevant le produit du travail ¹⁾	66
14b Nombres cantonaux – Indice de la charge grevant le produit du travail ²⁾	66
15. Nombres cantonaux – Charge grevant la fortune	68
16. Nombres cantonaux – Indices de la charge grevant la fortune	68
17. Indice de la charge grevant le revenu et la fortune 1975 ¹⁾	70
18. Indice de la charge grevant le revenu et la fortune 1975 ²⁾	71
II. Impôts sur le rendement et sur le capital de quelques personnes morales	
A. Sociétés anonymes	
Explications	75
19. Société anonyme dont le capital et les réserves s'élevaient à 100 000 francs	76
20. Société anonyme dont le capital et les réserves s'élevaient à 1 000 000 de francs	78
B. Indice de la charge fiscale cantonale des sociétés anonymes	
Explications	80
21. Nombres cantonaux des différents types de rendement d'une société anonyme	81
22. Indices particuliers et indice total des sociétés anonymes 1975	81
C. Sociétés holding	
23. Société anonyme holding dont le capital et les réserves s'élevaient à 1 000 000 de francs	82
D. Sociétés de domicile	
24. Société de domicile dont le capital et les réserves s'élevaient à 1 000 000 de francs	83

1) Sans tenir compte des modifications du revenu causées par le renchérissement (voir remarque préliminaire, page 7)

2) En tenant compte des modifications du revenu causées par le renchérissement (voir remarque préliminaire, page 7)

	Seite
III. Andere Steuern	
A. Liegenschaftssteuern	
25. Liegenschaftssteuern (natürliche und juristische Personen)	87
B. Liegenschaftsgewinnsteuern	
Erläuterungen	89
26. Liegenschaftsgewinnsteuern	90
27. Liegenschaftsgewinnsteuern – Berücksichtigung der Anlagekosten	92
C. Erbschaftssteuern	
Erläuterungen	95
28. Nachlasssteuer	95
29. Erbanfallsteuern	96
D. Automobilsteuern	
30. Automobilsteuern	99

Ergänzende Tabellen zu den Erläuterungen:

1* Beginn der Steuer vom Einkommen	9
2* Die Höhe der Kinderabzüge	19
3* Die höchstzulässigen Versicherungsabzüge	23
4* Beginn der Steuer vom Vermögen beim Erwerbsfähigen	27
5* Maximale Zuschläge und Ermässigungen auf den Liegenschaftsgewinnsteuern	89

	Page
III. Autres impôts	
A. Impôts immobiliers	
25. Impôts immobiliers (personnes physiques et morales)	87
B. Impôts sur les gains immobiliers	
Explications	89
26. Impôts sur les gains immobiliers	90
27. Impôts sur les gains immobiliers – Compte tenu du prix d'acquisition augmenté des impenses	92
C. Impôts sur les successions	
Explications	95
28. Impôt sur la masse successorale	95
29. Impôts sur les parts héréditaires	96
D. Impôts sur les automobiles	
30. Impôts sur les automobiles	99

Tableaux complétant les explications:

1* Montants où commence la perception de l'impôt sur le revenu	9
2* Les montants des déductions pour enfants	19
3* Maximums admis pour la déduction pour assurances	23
4* Montants où, pour le contribuable capable de travailler, commence la perception de l'impôt sur la fortune	27
5* Majorations et réductions les plus élevées des impôts sur les gains immobiliers	89

I

Einkommens- und Vermögenssteuern der natürlichen Personen

Impôts sur le revenu et sur la fortune des personnes physiques

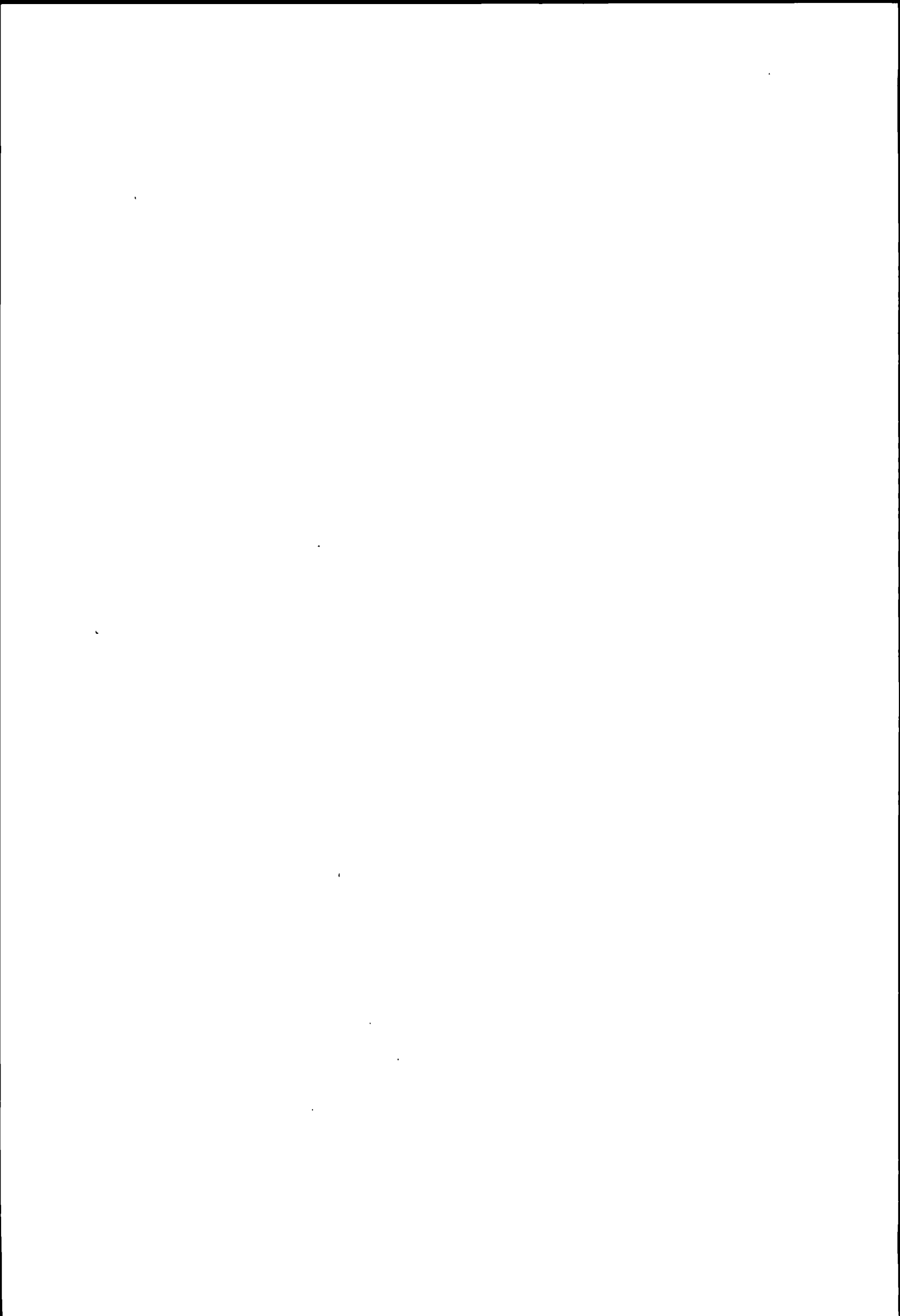

Vorbemerkung

Im Kanton Freiburg ist gegen den Staatssteuerfuss 1975 (100 %) ein Referendum mit dem Ziel einer Reduktion um 10 Prozent zustande gekommen. Der Ausgang der Abstimmung, die erst am 21. März 1976 stattfindet, konnte im Hinblick auf eine beschleunigte Herausgabe der vorliegenden Publikation nicht mehr abgewartet werden.

Berücksichtigung der jährlichen Veranlagung der Steuern vom Einkommen der natürlichen Personen

Das teuerungsbedingte rasche Anwachsen der nominalen Einkommen in den letzten Jahren warf für die Berechnung des Steuerbelastungsindex ein Problem auf, das in Zeiten stabiler Verhältnisse nicht existierte und bei langsamer Entwicklung der Einkommen vernachlässigt werden konnte, jedoch mit der fortschreitenden Geldentwertung grossere Bedeutung für die interkantonale Vergleichbarkeit der Steuerbelastung erhalten hat. Es handelt sich dabei um die Auswirkung der Unterschiede bei der Steuerveranlagung in den einzelnen Kantonen.

In 20 Kantonen und bei der Wehrsteuer wird die Steuer für eine zweijährige Veranlagungsperiode auf Grund des durchschnittlichen Einkommens der beiden Vorjahre bemessen.

In den Kantonen Solothurn, Basel-Stadt, Neuenburg und Genf wird die jährliche Veranlagung angewendet.

Im Kanton Zürich gilt grundsätzlich die zweijährige Veranlagungsperiode, wobei für die Bemessung der Steuer das Einkommen gilt, das in dem der Veranlagungsperiode vorangegangenen Jahre erzielt wurde. Es wird jedoch eine ausserordentliche Haupteinschätzung vorgenommen, wenn das Reineinkommen im ersten Veranlagungsjahr um mehr als 3000 Fr. zugenommen hat.

In den Kantonen St. Gallen und Thurgau, die zur Gruppe der Kantone mit zweijähriger Veranlagungs- und zweijähriger Bemessungsperiode gehören, müssen bei einer bestimmten Einkommenszunahme gemäss den gesetzlichen Bestimmungen für das zweite Veranlagungsjahr ordentliche Zwischenveranlagungen durchgeführt werden. Im Kanton St. Gallen wird eine ordentliche Zwischenveranlagung vorgenommen bei einer Verringerung des steuerbaren Einkommens gegenüber der letzten Veranlagung um 10 %, mindestens aber um 1000 Fr. oder bei einer Erhöhung des steuerbaren Einkommens gegenüber der letzten Veranlagung um 10 %, mindestens um 6000 Fr. Im Kanton Thurgau dagegen findet eine ordentliche Zwischenveranlagung statt, wenn sich das durchschnittliche Reineinkommen der beiden dem Steuerjahr vorangegangenen Kalenderjahre gegenüber der Hauptveranlagung um 5 %, mindestens aber um 6000 Fr. erhöht hat.

In Zeiten eines beschleunigten Einkommenswachstums ergeben sich aus den ungleichen Bemessungsgrundlagen Verschiebungen in der Steuerbelastung, welche zur Forderung führten, die jährliche Veranlagung auch in der Steuerbelastungsstatistik und bei der Berechnung der Steuerbelastungsindizes zu berücksichtigen. Dieser Forderung wurde erstmals in der Publikation "Steuerbelastung in der Schweiz 1973" Rechnung getragen.

Die Unterschiede in den Bemessungsgrundlagen sollen an einem Beispiel gezeigt werden. Gemäss Lohn- und Gehaltserhebung des BIGA haben die Arbeitseinkommen der erwachsenen Arbeitnehmer von 1973 bis 1974 um 12,2 % zugenommen. Für das Berechnungsbeispiel haben wir von 1974 auf 1975 ein Wachstum von 7 % angenommen. Daraus ergibt sich folgende Rechnung:

Remarque préliminaire

Dans le canton de Fribourg, un référendum lancé contre le taux de l'impôt cantonal 1975 (100 %) et demandant une réduction de 10 pour-cent a abouti. Le résultat de la votation qui n'aura lieu que le 21 mars 1976 n'a pu être attendu du fait que la date de parution de la présente publication a été avancée.

Prise en considération de la taxation annuelle des impôts sur le revenu des personnes physiques

L'accroissement rapide du revenu nominal a soulevé, ces dernières années, un problème quant au calcul de l'indice de la charge fiscale qui ne se posait pas alors que la situation économique était stable et a pu, de ce fait, être ignoré en période de faible croissance des revenus, en revanche, en raison de la dévaluation continue de la monnaie, ce problème prend une importance plus grande dans la comparaison intercantonale de la charge fiscale. Il s'agit, en l'espèce, des répercussions causées par les différences en matière de taxation fiscale enregistrées dans certains cantons.

Dans 20 cantons ainsi que pour l'impôt de défense nationale, l'impôt est calculé pour une période de taxation bisannuelle sur la base du revenu moyen des deux années précédentes.

Les cantons de Soleure, Bâle-Ville, Neuchâtel et Genève ont adopté le système de la taxation annuelle.

Dans le canton de Zürich, en principe, c'est la période de taxation bisannuelle qui est en vigueur mais, pour le calcul de l'impôt, c'est le revenu acquis dans l'année précédant la période de taxation qui est imposable. Toutefois, on procède à une taxation principale extraordinaire lorsque le revenu net a augmenté de plus de 3000 francs au cours de la première année de la période de taxation.

Dans les cantons de Saint-Gall et Thurgovie faisant partie tous deux du groupe de cantons avec période de taxation et période de calcul bisannuelles, il faut, lors d'une certaine augmentation du revenu, selon les prescriptions légales, établir des taxations intermédiaires ordinaires pour la deuxième année de taxation. Dans le canton de Saint-Gall, il est procédé à une taxation intermédiaire ordinaire lorsque le revenu imposable a diminué de 10 % mais au moins de 1000 francs par rapport à la dernière taxation ou, en cas d'augmentation du revenu imposable de 10 % mais au moins de 6000 francs par rapport à la dernière taxation. En revanche, dans le canton de Thurgovie, une taxation intermédiaire ordinaire n'est effectuée que si le revenu net moyen des deux années civiles précédant l'année fiscale a augmenté de 5 % mais au moins de 6000 francs par rapport à la taxation principale.

En période d'accélération de la croissance des revenus, on observe des déplacements de la charge fiscale dus au fait que les bases de calcul ne sont pas les mêmes, ils mettent en évidence que nous nous sommes trouvés dans l'obligation de tenir compte de la taxation annuelle lors de l'établissement de la statistique de la charge fiscale et lors du calcul de l'indice de cette charge. On a tenu compte de cette exigence, pour la première fois, dans la publication "Charge fiscale en Suisse 1973".

Les différences que présentent les bases de calcul peuvent être mises en relief par un exemple. Selon l'enquête sur les salaires et traitements élaborée par l'OFIAMT, le revenu du travail de l'ensemble des salariés adultes a augmenté de 12,2 %, de 1973 à 1974. Nous avons admis, dans notre exemple de calcul ci-après, un accroissement de 7 % de 1974 à 1975. On obtient ainsi le tableau suivant:

Berechnung der Bemessungsgrundlagen

Description des bases de calcul

Bemessungsgrundlagen	Einkommenstyp Type de revenu Fr 20 000	Einkommenstyp Type de revenu Fr 50 000	Einkommenstyp Type de revenu Fr 100 000	Bases de calcul
Arithm Mittel 1973/74	Fr 20 000	Fr. 50 000	Fr 100 000	Moyenne arithm 1973/74
1973	Fr 18 850	Fr 47 125	Fr 94 251 1973
1974	Fr 21 150	Fr 52 875	Fr 105 749 1974
Zunahme gegenüber 1973 ¹⁾ . .	Fr 2 300	Fr. 5 750	Fr 11 498	Augmentation par rapport à 1973 ¹⁾
1975	Fr 22 630	Fr 56 576	Fr 113 151 1975
Zunahme gegenüber 1974 ²⁾	Fr 1 480	Fr 3 701	Fr 7 402	Augmentation par rapport a 1974 ²⁾

- 1) Zunahme der Arbeitseinkommen der erwachsenen Arbeitnehmer von 1973 bis 1974 um 12,2 %.
- 2) Annahme Zunahme der Arbeitseinkommen der erwachsenen Arbeitnehmer von 1974 bis 1975 um 7 %.

- 1) Augmentation du revenu du travail de l'ensemble des salariés adultes de 12,2 %, de 1973 à 1974
- 2) Hypothèse Augmentation du revenu du travail de l'ensemble des salariés adultes de 7 %, de 1974 à 1975

Für das Jahr 1975 berechnet sich die Steuer in

Pour l'année 1975, l'impôt se calcule pour

	Einkommenstypen in Franken / Types de revenu en francs		
	20 000	50 000	100 000
20 Kantonen auf Cantons sur	20 000	50 000	100 000
5 Kantonen ¹⁾ auf Cantons ¹⁾ sur	21 150	52 875	105 749

Für das Jahr 1976 berechnet sich die Steuer in

Pour l'année 1976, l'impôt se calcule pour

	Einkommenstypen in Franken / Types de revenu en francs		
	20 000	50 000	100 000
18 Kantonen auf Cantons sur	20 000	50 000	100 000
2 Kantonen ²⁾ auf Cantons ²⁾ sur	20 000	50 000	109 450
4 Kantonen ³⁾ auf Cantons ³⁾ sur	22 630	56 576	113 151
1 Kanton ⁴⁾ auf Canton ⁴⁾ sur	21 150	56 576 ⁵⁾	113 151 ⁵⁾

- 1) Kantone Zurich, Solothurn, Basel-Stadt, Neuenburg und Genf.
- 2) Kanton St Gallen Ordentliche Zwischenveranlagung (§ 84, Abs 1, lit a und b) Kanton Thurgau Ordentliche Zwischenveranlagung (§ 65 bis, Abs 1, lit b)
- 3) Kantone Solothurn, Basel-Stadt, Neuenburg und Genf
- 4) Kanton Zurich
- 5) Erhöhung des Reineinkommens gegenüber dem Vorjahr um mehr als 3000 Fr gemäss § 59, Abs 2 StG

- 1) Cantons de Zurich, Soleure, Bâle-Campagne, Neuchâtel et Genève.
- 2) Canton de Saint-Gall taxation intermédiaire ordinaire (§ 84, 1^{er} al, lettres a et b) Canton de Thurgovie taxation intermédiaire ordinaire (§ 65 bis, 1^{er} al, lettre b)
- 3) Cantons de Soleure, Bâle-Ville, Neuchâtel et Genève.
- 4) Canton de Zurich
- 5) Augmentation du revenu net par rapport a l'année précédente de plus de 3000 francs selon § 59, 2^e alinea, LI

A) Steuerbelastung in den Kantonshauptorten Arbeitseinkommen

Tabelle 1a

Ohne Berücksichtigung teuerungsbedingter Veränderungen des Einkommens (siehe Vorbemerkung, Seite 7).

Annahmen

Steuersubjekt	Verheirateter, unselbständig Erwerbender mit Lohnausweis, ohne Kinder;
Steuerobjekt	Bruttoeinkommen aus Arbeit (Lohnausweis);
Berücksichtigte Abzüge	Abzug von 4,5 % für AHV-, IV- und EO-Beiträge, Abzug für Versicherungsprämien (Annahme: 5 % des Bruttoeinkommens), Abzug für Pflichtige mit Lohnausweis; Pauschalabzug für Berufsauslagen (Abzug ohne Nachweis); Personlicher Abzug, Haushaltungs- oder Verheiratetenabzug.

Tabelle 1b

Mit Berücksichtigung teuerungsbedingter Veränderungen des Einkommens (siehe Vorbemerkung, Seite 7).

Annahmen: Siehe Tabelle 1a.

Tabelle 1*: Beginn der Steuer vom Einkommen

Die Tabelle enthält die Einkommensbeträge, bei denen die Steuer vom Einkommen, unter Berücksichtigung der vorerwähnten Abzüge, einsetzt.

Unberücksichtigt sind die in einigen Kantonen erhobenen Minimal- bzw. Personalsteuern.

A) Charge fiscale dans les chefs-lieux des cantons Produit du travail

Tableau 1a

Sans tenir compte des modifications du revenu causées par le renchérissement (voir remarque préliminaire, page 7).

Hypothèses:

Sujet fiscal:	personne mariée, sans enfants, de profession dépendante avec certificat de salaire;
Objet fiscal:	produit brut du travail (certificat de salaire);
Déductions considérées	déduction de 4,5 % pour cotisations à l'AVS, l'AI et l'APG; déduction pour primes d'assurances (hypothèse: 5 % du revenu brut); déduction pour contribuables avec certificat de salaire; déduction à forfait pour dépenses professionnelles (déduction sans justification), déduction personnelle, déduction de ménage ou pour personne mariée.

Tableau 1b

En tenant compte des modifications du revenu causées par le renchérissement (voir remarque préliminaire, page 7).

Hypothèses: voir tableau 1a

Tableau 1*: Montants où commence la perception de l'impôt sur le revenu

Le tableau comprend les montants du revenu où, compte tenu des déductions précitées, la perception de l'impôt commence.

On n'a pas considéré l'impôt minimum ou personnel prélevé dans certains cantons.

Beginn der Steuer vom Einkommen / Montants où commence la perception de l'impôt sur le revenu

1*	Kantonshauptorte Chefs-lieux des cantons Bund / Confédération	Lediger Célibataire	Verheirateter / Marié		
			ohne Kinder sans enfants	mit 2 Kindern avec 2 enfants	mit 4 Kindern avec 4 enfants
Zürich		4 530	7 845	11 823	15 801
Bern A ¹⁾		3 867	5 674	8 511	11 348
Bern B ²⁾		4 094	6 106	9 160	12 215
Luzern		1 853	6 424	8 894	11 613
Altdorf		1 313	2 757	4 069	5 644
Schwyz		3 888	6 951	9 899	12 818
Sarnen		1 605	3 213	6 177	9 141
Stans		1 977	2 964	4 941	6 918
Glarus		4 531	6 740	8 951	11 160
Zug A ¹⁾		3 727	6 460	9 938	13 260
Zug B ²⁾		3 974	6 887	10 597	14 036
Fribourg		5 304	6 851	9 503	12 376
Solothurn		5 027	6 011	8 354	11 447
Basel		4 641	7 072	9 724	12 376
Liestal		9 393	10 497	13 813	17 127
Schaffhausen A ¹⁾		2 806	4 796	7 602	10 408
Schaffhausen B ²⁾		2 981	5 094	8 075	11 057
Hersau		3 479	5 466	7 204	8 943
Appenzell		2 983	4 372	6 755	9 139
St. Gallen		3 229	8 199	10 932	14 659
Chur		4 608	5 912	7 602	9 293
Aarau		3 094	5 304	8 398	11 492
Frauenfeld		4 531	6 061	8 485	10 909
Bellinzona Canton		7 092	9 079	11 348	13 617
Commune		4 964	7 092	9 361	11 631
Lausanne A ¹⁾		5 746	7 514	11 271	15 912
Lausanne B ²⁾		6 082	7 954	11 929	16 796
Sion Canton		1 160	3 757	6 685	8 700
Commune ³⁾		1 160	2 486	4 973	7 127
Neuchâtel		2 237	4 348	8 066	11 381
Genève		4 408	6 216	10 284	14 352
Wehrsteuer / Impôt p. la déf. nat.		11 823	15 138	17 791	20 442

1) A = Pflichtiger mit Versicherungsprämien von 5 % des Bruttoeinkommens. / Contribuable avec primes d'assurance de 5 % du revenu brut.

2) B = Pflichtiger mit Versicherungsprämien von 5 % und Pensionskassenbeiträgen von 5 % des Bruttoeinkommens.

Contribuable avec primes d'assurance de 5 % du revenu brut et cotisations à la caisse de pension de 5 % du revenu brut.

3) Gilt nicht für alle Gemeinden des Kantons. / Ne sont pas valables pour toutes les communes du canton.

* Steuerbeginn	100	} 90,5%
Personalabzug	2 400	
gew. k	1 000	
Uers. abj. 5%	193	
AHV 4,5%	174	
	3 867	(100%)

Ohne Berücksichtigung teuerungsbedingter Veränderungen des Einkommens¹⁾

Verheirateter, unselbständig Erwerbender, ohne Kinder

1 a Kantons- hauptorte	Steuerhoheit Souveraineté fiscale	Einkommensstufen in Franken									
		6 000	8 000	10 000	12 000	14 000	16 000	18 000	20 000	25 000	30 000
Zürich ³⁾ . .	Steuerbeträge in Franken ²⁾										
	Staat	-	4.80	48.-	91.20	153.60	218.40	297.60	388.80	636.-	919.20
	Gemeinde	12.-	17.45	66.40	115.35	186.10	259.50	349.30	452.65	732.80	1 053.75
	Evang. Kirche . .	-	- .45	4.40	8.35	14.10	20.-	27.30	35.65	58.30	84.25
	Total	12.-	22.70	118.80	214.90	353.80	497.90	674.20	877.10	1 427.10	2 057.20
Bern A ⁴⁾ . .	Staat	14.40	81.60	159.35	247.20	348.-	463.20	592.80	761.30	1 174.55	1 578.-
	Gemeinde	13.80	78.20	152.70	236.90	333.50	443.90	568.10	729.55	1 125.60	1 512.25
	Evang. Kirche . .	-	6.55	12.75	19.80	27.85	37.05	47.40	60.90	93.95	126.25
		Total	28.20	166.35	324.80	503.90	709.35	944.15	1 208.30	1 551.75	2 394.10
Bern B ⁵⁾ . .	Staat	-	62.40	130.55	205.45	297.60	405.60	528.-	662.90	1 066.30	1 450.10
	Gemeinde	-	59.80	125.10	196.90	285.20	388.70	506.-	635.25	1 021.90	1 389.65
	Evang. Kirche . .	-	5.-	10.45	16.45	23.80	32.45	42.25	53.05	85.30	116.-
		Total	-	127.20	266.10	418.80	606.60	826.75	1 076.25	1 351.20	2 173.50
Luzern . . .	Staat	16.-	66.90	145.50	249.10	349.90	455.40	561.75	674.60	972.45	1 362.80
	Gemeinde	4.-	63.10	154.50	274.90	392.10	514.60	638.25	769.40	1 115.55	1 569.20
	Kath. Kirche . . .	-	8.25	21.-	37.80	54.15	71.25	88.50	106.80	155.10	218.40
		Total	20.-	138.25	321.-	561.80	796.15	1 041.25	1 288.50	1 550.80	2 243.10
Altdorf . . .	Staat	50.-	93.75	161.25	251.25	363.75	506.25	666.25	841.25	1 252.50	1 721.25
	Gemeinde	89.-	140.-	194.40	245.40	296.40	361.-	425.60	493.60	653.40	816.60
	Kath. Kirche . . .	14.30	21.80	29.80	37.30	44.80	54.30	63.80	73.80	97.30	121.30
		Total	153.30	255.55	385.45	533.95	704.95	921.55	1 155.65	1 408.65	2 003.20
Schwyz . . .	Staat	11.40	19.-	48.45	98.80	167.20	239.40	324.90	416.10	672.60	978.50
	Gemeinde	19.50	32.50	82.90	169.-	286.-	409.50	555.75	711.75	1 150.50	1 673.75
	Kath. Kirche . . .	1.20	2.-	5.10	10.40	17.60	25.20	34.20	43.80	70.80	103.-
		Total	32.10	53.50	136.45	278.20	470.80	674.10	914.85	1 171.65	1 893.90
Sarnen . . .	Staat	36.80	64.75	98.65	141.-	187.-	238.95	296.70	360.40	560.60	794.90
	Gemeinde	92.80	163.25	248.80	355.55	471.55	602.60	748.20	908.85	1 413.75	2 004.50
	Kath. Kirche . . .	14.40	25.35	38.60	55.15	73.15	93.50	116.10	141.05	219.40	311.05
		Total	144.-	253.35	386.05	551.70	731.70	935.05	1 161.-	1 410.30	2 193.75
Stans	Staat	32.85	53.65	84.85	120.55	164.55	210.95	262.65	325.55	493.65	695.75
	Gemeinde	69.-	112.65	178.20	253.15	345.55	443.-	551.55	683.65	1 036.65	1 461.10
	Kath. Kirche . . .	11.50	18.80	29.70	42.20	57.60	73.85	91.95	113.95	172.80	243.55
		Total	113.35	185.10	292.75	415.90	567.70	727.80	906.15	1 123.15	1 703.10
Glarus . . .	Staat	-	31.80	95.40	198.45	319.-	462.10	629.20	831.75	1 418.25	2 154.95
	Gemeinde	15.-	18.90	26.70	39.35	54.10	71.65	92.15	117.-	188.95	279.30
	Evang. Kirche . .	5.-	7.40	12.20	20.-	29.10	39.90	52.50	67.75	112.05	167.65
		Total	20.-	58.10	134.30	257.80	402.20	573.65	773.85	1 016.50	1 719.25

¹⁾ Siehe Vorbemerkung, Seite 7.

²⁾ Prozentzahlen siehe Tabelle 7, Seiten 42 und 43.

³⁾ Siehe auch Tabelle 1b, Seiten 16 und 17.

⁴⁾ A = Pflichtiger mit Versicherungsprämien von 5% des Bruttoeinkommens.

⁵⁾ B = Pflichtiger mit Versicherungsprämien von 5% und Pensionskassenbeiträgen von 5% des Bruttoeinkommens.

Produit du travail

Personnes physiques

Sans tenir compte des modifications du revenu causées par le renchérissement¹⁾

Personne mariée, à profession dépendante, sans enfants

Types de revenu, en francs											la
35 000	40 000	50 000	60 000	70 000	80 000	90 000	100 000	200 000	300 000	500 000	Chefs-lieux des cantons
Montants d'impôt en francs²⁾											
1 243.20	1 624.80	2 428.80	3 439.20	4 488.-	5 640.-	6 792.-	8 059.20	22 371.60	37 269.60	67 065.60	Zurich³⁾
1 420.95	1 853.45	2 764.65	3 909.75	5 098.40	6 404.-	7 709.60	9 145.75	25 366.50	42 250.90	76 019.70	
113.95	148.95	222.65	315.25	411.40	517.-	622.60	738.75	2 050.75	3 416.40	6 147.70	
2 778.10	3 627.20	5 416.10	7 664.20	9 997.80	12 561.-	15 124.20	17 943.70	49 788.85	82 936.90	149 233.-	
2 053.45	2 583.35	3 620.15	4 924.80	6 292.80	7 675.20	9 043.20	10 425.60	25 144.80	40 199.40	71 141.40	Berne A⁴⁾
1 967.90	2 475.70	3 469.30	4 719.60	6 030.60	7 355.40	8 666.40	9 991.20	24 097.10	38 524.40	68 177.20	
164.30	206.65	289.60	394.-	503.40	614.-	723.45	834.05	2 011.60	3 215.95	5 691.30	
4 185.65	5 265.70	7 379.05	10 038.40	12 826.80	15 644.60	18 433.05	21 250.85	51 253.50	81 939.75	145 009.90	
1 892.15	2 422.10	3 458.90	4 723.20	6 091.20	7 473.60	8 841.60	10 224.-	24 926.40	39 972.60	70 914.60	Berne B⁵⁾
1 813.30	2 321.15	3 314.75	4 526.40	5 837.40	7 162.20	8 473.20	9 798.-	23 887.80	38 307.10	67 959.80	
151.35	193.75	276.70	377.85	487.30	597.90	707.35	817.90	1 994.10	3 197.80	5 673.15	
3 856.80	4 937.-	7 050.35	9 627.45	12 415.90	15 233.70	18 022.15	20 839.90	50 808.30	81 477.50	144 547.55	
1 779.05	2 204.55	3 100.90	4 147.05	5 201.55	6 267.15	7 321.65	8 387.25	19 481.70	30 965.60	52 285.90	Lucerne
2 052.95	2 547.45	3 589.10	4 804.95	6 030.45	7 268.85	8 494.35	9 732.75	22 626.30	35 972.40	60 750.10	
285.90	354.90	500.25	669.90	840.90	1 013.70	1 184.70	1 357.50	3 156.60	5 018.85	8 476.20	
4 117.90	5 106.90	7 190.25	9 621.90	12 072.90	14 549.70	17 000.70	19 477.50	45 264.60	71 956.85	121 512.20	
2 201.25	2 700.-	3 768.75	4 848.75	5 917.50	6 997.50	8 066.25	9 086.25	18 636.25	28 186.25	47 286.25	Aldorf
979.80	1 143.-	1 466.-	1 792.40	2 115.40	2 441.80	2 764.80	3 091.20	6 338.20	9 585.20	16 079.20	
145.30	169.30	216.80	264.80	312.30	360.30	407.80	455.80	933.30	1 410.80	2 365.80	
3 326.35	4 012.30	5 451.55	6 905.95	8 345.20	9 799.60	11 238.85	12 633.25	25 907.75	39 182.25	65 731.25	
1 318.60	1 683.40	2 467.15	3 307.90	4 210.40	5 122.40	5 916.60	6 646.20	13 904.20	21 162.20	35 678.20	Schwyz
2 255.50	2 879.50	4 220.10	5 658.25	7 202.-	8 762.-	10 120.50	11 368.50	23 783.50	36 198.50	61 028.50	
138.80	177.20	259.70	348.20	443.20	539.20	622.80	699.60	1 463.60	2 227.60	3 755.60	
3 712.90	4 740.10	6 946.95	9 314.35	11 855.60	14 423.60	16 659.90	18 714.30	39 151.30	59 588.30	100 462.30	
992.55	1 200.70	1 644.05	2 134.30	2 661.10	3 235.50	3 845.85	4 504.65	9 367.90	14 200.20	23 864.80	Sarnen
2 503.-	3 027.90	4 145.85	5 382.10	6 710.60	8 159.15	9 698.20	11 359.60	23 623.40	35 809.20	60 180.80	
388.40	469.85	643.30	835.15	1 041.30	1 266.10	1 504.90	1 762.70	3 665.70	5 556.60	9 338.40	
3 883.95	4 698.45	6 433.20	8 351.55	10 413.-	12 660.75	15 048.95	17 626.95	36 657.-	55 566.-	93 384.-	
919.55	1 151.75	1 659.35	2 188.15	2 720.15	3 257.75	3 807.35	4 364.15	9 569.75	14 535.75	24 467.75	Stans
1 931.05	2 418.70	3 484.65	4 595.10	5 712.30	6 841.30	7 995.45	9 164.70	20 096.50	30 525.10	51 382.30	
321.85	403.15	580.80	765.85	952.05	1 140.25	1 332.60	1 527.45	3 349.45	5 087.55	8 563.75	
3 172.45	3 973.60	5 724.80	7 549.10	9 384.50	11 239.30	13 135.40	15 056.30	33 015.70	50 148.40	84 413.80	
3 069.35	3 950.55	5 974.15	7 907.60	10 013.25	12 010.45	14 061.15	16 156.10	37 793.30	59 148.-	99 640.-	Glaris
391.45	499.50	747.70	984.80	1 243.05	1 488.-	1 739.50	1 996.40	4 650.05	7 269.-	12 235.-	
236.65	303.15	455.90	601.80	760.70	911.45	1 066.20	1 224.35	2 857.30	4 469.-	7 525.-	
3 697.45	4 753.20	7 177.75	9 494.20	12 017.-	14 409.90	16 866.85	19 376.85	45 300.65	70 886.-	119 400.-	

¹⁾ Voir remarque préliminaire, page 7.

²⁾ Charge en pour-cent, voir tableau 7, pages 42 et 43.

³⁾ Voir aussi tableau 1b, pages 16 et 17.

⁴⁾ A = Contribuable avec primes d'assurance de 5% du revenu brut.

⁵⁾ B = Contribuable avec primes d'assurance de 5% du revenu brut et cotisations à la caisse de pension de 5% du revenu brut.

Ohne Berücksichtigung teuerungsbedingter Veränderungen des Einkommens 1)

Verheirateter, unselbständig Erwerbender, ohne Kinder

Ia Kantons- hauptorte	Steuerhoheit Souveraineté fiscale	Einkommensstypen in Franken									
		6 000	8 000	10 000	12 000	14 000	16 000	18 000	20 000	25 000	30 000
		Steuerbeträge in Franken 2)									
Zug A 3)	Staat	17.-	45.60	90.70	143.50	222.70	308.50	407.50	515.30	815.60	1 165.40
	Gemeinde	15.-	43.60	88.70	141.50	220.70	306.50	405.50	513.30	813.60	1 163.40
	Kath. Kirche	5.-	8.10	13.05	18.80	27.45	36.80	47.60	59.35	92.10	130.30
	Total	37.-	97.30	192.45	303.80	470.85	651.80	860.60	1 087.95	1 721.30	2 459.10
Zug B 4)	Staat	17.-	36.80	74.20	123.70	191.90	266.70	358.-	457.-	726.50	1 046.60
	Gemeinde	15.-	34.80	72.20	121.70	189.90	264.70	356.-	455.-	724.50	1 044.60
	Kath. Kirche	5.-	7.15	11.25	16.65	24.10	32.25	42.20	53.-	82.40	117.30
	Total	37.-	78.75	157.65	262.05	405.90	563.65	756.20	965.-	1 533.40	2 208.50
Freiburg .	Canton	30.-	86.10	230.10	373.45	496.35	620.90	755.20	899.20	1 311.35	1 776.-
	Commune	25.50	73.20	195.60	317.45	421.90	527.75	641.90	764.30	1 114.65	1 509.60
	Paroisse cath.	2.40	6.90	18.40	29.90	39.70	49.65	60.40	71.95	104.90	142.10
	Total	57.90	166.20	444.10	720.80	957.95	1 198.30	1 457.50	1 735.45	2 530.90	3 427.70
Solothurn 5)	Staat	6.-	46.70	104.45	179.80	261.75	360.75	472.40	591.20	934.40	1 326.-
	Gemeinde	3.-	74.20	143.50	228.80	317.90	418.50	530.45	647.05	982.-	1 376.60
	Kath. Kirche	4.75	18.60	32.50	50.50	71.-	93.50	119.50	147.-	226.60	316.-
	Total	13.75	139.50	280.45	459.10	650.65	872.75	1 122.35	1 385.25	2 143.-	3 018.60
Basel 5) . . .	Staat	-	64.-	169.-	288.-	414.-	580.-	770.-	990.-	1 578.-	2 300.-
	Evang. Kirche	-	-	15.-	26.-	37.-	52.-	69.-	89.-	142.-	207.-
	Total	-	64.-	184.-	314.-	451.-	632.-	839.-	1 079.-	1 720.-	2 507.-
Liestal . . .	Staat	-	-	-	227.-	321.15	431.60	558.30	697.55	1 094.75	1 590.75
	Gemeinde	-	-	-	136.20	192.70	258.95	335.-	418.55	656.85	954.45
	Evang. Kirche	-	-	-	23.40	27.90	32.45	37.-	41.50	52.95	64.90
	Total	-	-	-	386.60	541.75	723.-	930.30	1 157.60	1 804.55	2 610.10
Schaffhausen A 3)	Staat	38.60	93.20	185.50	298.60	431.20	563.80	696.40	851.10	1 251.50	1 713.-
	Gemeinde	38.60	93.20	185.50	298.60	431.20	563.80	696.40	851.10	1 251.50	1 713.-
	Evang. Kirche	3.10	8.95	18.90	31.10	45.35	59.65	73.90	90.60	133.70	183.40
	Total	80.30	195.35	389.90	628.30	907.75	1 187.25	1 466.70	1 792.80	2 636.70	3 609.40
Schaffhausen B 4)	Staat	30.80	77.60	153.-	257.-	376.60	501.40	626.20	760.10	1 133.20	1 557.-
	Gemeinde	30.80	77.60	153.-	257.-	376.60	501.40	626.20	760.10	1 133.20	1 557.-
	Evang. Kirche	2.25	7.30	15.40	26.60	39.50	52.90	66.35	80.80	120.95	166.60
	Total	63.85	162.50	321.40	540.60	792.70	1 055.70	1 318.75	1 601.-	2 387.35	3 280.60
Herisau . . .	Staat	24.10	59.95	109.75	174.60	264.40	361.40	464.55	573.80	882.15	1 196.80
	Gemeinde	40.80	99.15	180.20	285.90	432.10	590.10	758.-	935.95	1 438.15	1 950.55
	Evang. Kirche	3.45	9.60	18.15	29.25	44.65	61.25	78.95	97.70	150.55	204.50
	Total	68.35	168.70	308.10	489.75	741.15	1 012.75	1 301.50	1 607.45	2 470.85	3 351.85
Appenzell .	Staat	41.80	91.20	149.70	218.60	296.60	374.60	489.-	612.50	944.-	1 318.40
	Gemeinde	40.40	93.60	156.60	230.80	314.80	398.80	522.-	655.-	1 012.-	1 415.20
	Kath. Kirche	5.90	11.60	18.35	26.30	35.30	44.30	57.50	71.75	110.-	153.20
	Total	88.10	196.40	324.65	475.70	646.70	817.70	1 068.50	1 339.25	2 066.-	2 886.80

1) Siehe Vorbemerkung, Seite 7.

2) Prozentzahlen siehe Tabelle 7, Seiten 42 und 43.

3) A = Pfllichtiger mit Versicherungsprämien von 5 % des Bruttoeinkommens.

4) B = Pfllichtiger mit Versicherungsprämien von 5 % und Pensionskassenbeitragen von 5 % des Bruttoeinkommens.

5) Siehe auch Tabelle 1b, Seiten 16 und 17.

Produit du travail

Personnes physiques

Sans tenir compte des modifications du revenu causées par le renchérissement¹⁾

Personne mariée, à profession dépendante, sans enfants

Types de revenu, en francs											1a
35 000	40 000	50 000	60 000	70 000	80 000	90 000	100 000	200 000	300 000	500 000	Chefs-lieux des cantons
Montants d'impôt en francs²⁾											
1 561.40	1 966.20	2 784.60	3 677.80	4 566.05	5 463.65	6 392.60	7 343.-	16 077.-	24 481.-	41 289.-	Zoug A³⁾
1 559.40	1 964.20	2 782.60	3 675.80	4 564.05	5 461.65	6 390.60	7 341.-	16 075.-	24 479.-	41 287.-	
173.50	217.65	306.90	404.35	501.25	599.20	700.50	804.20	1 757.-	2 673.80	4 507.40	
3 294.30	4 148.05	5 874.10	7 757.95	9 631.35	11 524.50	13 483.70	15 488.20	33 909.-	51 633.80	87 083.40	
1 411.80	1 790.20	2 564.60	3 444.05	4 332.30	5 229.90	6 145.10	7 095.50	15 857.-	24 261.-	41 069.-	Zoug B⁴⁾
1 409.80	1 788.20	2 562.60	3 442.05	4 330.30	5 227.90	6 143.10	7 093.50	15 855.-	24 259.-	41 067.-	
157.15	198.45	282.90	378.85	475.75	573.70	673.50	777.20	1 733.-	2 649.80	4 483.40	
2 978.75	3 776.85	5 410.10	7 264.95	9 138.35	11 031.50	12 961.70	14 966.20	33 445.-	51 169.80	86 619.40	
2 294.25	2 805.-	3 961.60	5 173.35	6 313.75	7 506.80	8 778.95	10 147.55	21 972.-	33 432.-	56 352.-	Fribourg
1 950.10	2 384.25	3 367.35	4 397.35	5 366.70	6 380.80	7 462.10	8 625.40	18 676.20	28 417.20	47 899.20	
183.55	224.40	316.95	413.85	505.10	600.55	702.30	811.80	1 757.75	2 674.55	4 508.15	
4 427.90	5 413.65	7 645.90	9 984.55	12 185.55	14 488.15	16 943.35	19 584.75	42 405.95	64 523.75	108 759.35	
1 722.-	2 122.40	2 958.40	3 841.15	4 786.60	5 732.05	6 677.50	7 622.95	17 996.50	27 631.95	46 540.95	Soleure⁵⁾
1 809.75	2 275.60	3 339.30	4 537.20	5 857.20	6 829.05	7 774.50	8 719.95	18 174.45	27 628.95	46 537.95	
407.-	500.-	691.-	893.40	1 108.25	1 323.10	1 538.-	1 752.90	4 112.25	6 300.40	10 597.90	
3 938.75	4 898.-	6 988.70	9 271.75	11 752.05	13 884.20	15 990.-	18 095.80	40 283.20	61 561.30	103 676.80	
3 166.-	4 222.-	6 572.-	9 216.-	11 852.50	14 471.-	17 036.-	19 628.-	41 558.-	62 568.-	104 588.-	Bâle⁵⁾
285.-	380.-	591.-	829.-	1 067.-	1 302.-	1 533.-	1 767.-	3 740.-	5 631.-	9 413.-	
3 451.-	4 602.-	7 163.-	10 045.-	12 919.50	15 773.-	18 569.-	21 395.-	45 298.-	68 199.-	114 001.-	
2 161.20	2 701.55	3 941.90	5 280.90	6 631.20	8 113.65	9 718.60	11 457.10	27 089.20	44 622.45	82 845.-	Liestal
1 296.70	1 620.95	2 365.15	3 168.55	3 978.70	4 868.20	5 831.15	6 874.25	16 253.50	26 773.45	49 707.-	
76.80	88.75	112.60	136.50	160.40	184.25	208.10	232.-	470.75	709.50	1 187.-	
3 534.70	4 411.25	6 419.65	8 585.95	10 770.30	13 166.10	15 757.85	18 563.35	43 813.45	72 105.40	133 739.-	
2 213.50	2 753.-	3 923.-	5 106.-	6 454.10	7 826.90	9 185.40	10 558.20	23 787.-	36 202.-	61 032.-	Schaffhouse A³⁾
2 213.50	2 753.-	3 923.-	5 106.-	6 454.10	7 826.90	9 185.40	10 558.20	23 787.-	36 202.-	61 032.-	
237.30	295.40	421.40	548.80	694.-	841.80	988.10	1 135.95	2 560.60	3 897.60	6 571.60	
4 664.30	5 801.40	8 267.40	10 760.80	13 602.20	16 495.60	19 358.90	22 252.35	50 134.60	76 301.60	128 635.60	
2 073.10	2 634.70	3 832.-	5 067.-	6 425.50	7 784.-	9 156.80	10 515.30	23 748.-	36 163.-	60 993.-	Schaffhouse B⁴⁾
2 073.10	2 634.70	3 832.-	5 067.-	6 425.50	7 784.-	9 156.80	10 515.30	23 748.-	36 163.-	60 993.-	
222.20	282.65	411.60	544.60	690.90	837.20	985.05	1 131.35	2 556.40	3 893.40	6 567.40	
4 368.40	5 552.05	8 075.60	10 678.60	13 541.90	16 405.20	19 298.65	22 161.95	50 052.40	76 219.40	128 553.40	
1 556.30	1 920.90	2 643.90	3 453.20	4 314.45	5 155.65	5 894.20	6 653.35	14 030.60	21 217.-	35 589.70	Hérisau
2 536.05	3 129.80	4 307.20	5 625.30	7 027.90	8 397.85	9 600.60	10 836.90	22 851.30	34 554.85	57 961.90	
266.10	328.60	452.55	591.30	738.95	883.15	1 009.75	1 139.90	2 404.55	3 636.50	6 100.40	
4 358.45	5 379.30	7 403.65	9 669.80	12 081.30	14 436.65	16 504.55	18 630.15	39 286.45	59 408.35	99 652.-	
1 692.80	2 067.20	2 819.90	3 693.50	4 558.-	5 494.-	6 419.60	7 412.80	16 770.20	25 460.70	42 841.70	Appenzell
1 818.40	2 221.60	3 032.20	3 973.-	4 904.-	5 912.-	6 908.80	7 978.40	18 055.60	27 414.60	46 132.60	
196.40	239.60	326.45	427.25	527.-	635.-	741.80	856.40	1 936.10	2 938.85	4 944.35	
3 707.60	4 528.40	6 178.55	8 093.75	9 989.-	12 041.-	14 070.20	16 247.60	36 761.90	55 814.15	93 918.65	

¹⁾ Voir remarque préliminaire, page 7.

²⁾ Charge en pour-cent, voir tableau 7, pages 42 et 43.

³⁾ A = Contribuable avec primes d'assurance de 5 % du revenu brut.

⁴⁾ B = Contribuable avec primes d'assurance de 5 % du revenu brut et cotisations à la caisse de pension de 5 % du revenu brut.

⁵⁾ Voir aussi tableau 1b, pages 16 et 17.

Arbeitseinkommen

Ohne Berücksichtigung teuerungsbedingter Veränderungen des Einkommens¹⁾

Verheirateter, unselbständig Erwerbender, ohne Kinder

1a Kantons- hauptorte Bund	Steuerhoheit Souveraineté fiscale	Einkommensstypen in Franken									
		6 000	8 000	10 000	12 000	14 000	16 000	18 000	20 000	25 000	30 000
St. Gallen . . .	Staat Gemeinde Kath. Kirche Total	Steuerbeträge in Franken ²⁾									
		-	-	54.90	126.90	213.50	312.30	402.10	513.40	792.50	1 099.95
		12.-	12.-	95.25	204.40	335.75	485.60	621.75	790.50	1 213.75	1 679.95
		6.-	6.-	20.40	39.30	62.-	87.90	111.45	140.65	213.85	294.50
Chur	Staat Gemeinde Kath. Kirche Total	5.-	25.-	94.-	147.-	214.-	291.-	384.-	493.-	813.-	1 205.-
		5.-	23.-	86.-	134.-	195.-	265.-	349.-	449.-	739.-	1 096.-
		4.-	6.60	15.55	22.45	31.15	41.20	53.25	67.45	109.05	160.-
		14.-	54.60	195.55	303.45	440.15	597.20	786.25	1 009.45	1 661.05	2 461.-
Aarau	Staat Gemeinde Evang. Kirche Total	19.20	57.60	115.20	180.-	266.40	352.80	456.-	570.-	885.60	1 249.20
		18.40	55.20	110.40	172.50	255.30	338.10	437.-	546.25	848.70	1 197.15
		2.40	7.20	14.40	22.50	33.30	44.10	57.-	71.25	110.70	156.15
		40.-	120.-	240.-	375.-	555.-	735.-	950.-	1 187.50	1 845.-	2 602.50
Frauenfeld	Staat Gemeinde Evang. Kirche Total	-	46.40	110.20	197.20	290.-	406.-	536.50	674.25	1 049.80	1 441.30
		-	53.10	126.15	225.75	332.-	464.80	614.20	771.90	1 201.85	1 650.05
		-	5.10	12.15	21.75	32.-	44.80	59.20	74.40	115.85	159.05
		-	104.60	248.50	444.70	654.-	915.60	1 209.90	1 520.55	2 367.50	3 250.40
Bellinzona	Canton Commune Total	-	-	59.50	141.-	225.-	324.60	426.80	550.60	960.-	1 449.90
		14.-	67.20	151.75	246.75	350.30	457.65	570.70	697.05	1 094.15	1 515.-
		14.-	67.20	211.25	387.75	575.30	782.25	997.50	1 247.65	2 054.15	2 964.90
Lausanne A ³⁾	Canton Commune Total	-	23.20	118.70	270.90	448.90	588.25	745.60	917.20	1 351.30	1 850.50
		-	19.80	101.20	231.-	382.80	501.60	635.80	782.10	1 152.25	1 577.95
		-	43.-	219.90	501.90	831.70	1 089.85	1 381.40	1 699.30	2 503.55	3 428.45
Lausanne B ⁴⁾	Canton Commune Total	-	12.90	82.55	219.30	387.-	541.80	691.45	863.-	1 283.55	1 740.85
		-	11.-	70.40	187.-	330.-	462.-	589.60	735.90	1 094.50	1 484.45
		-	23.90	152.95	406.30	717.-	1 003.80	1 281.05	1 598.90	2 378.05	3 225.30
Sitten	Canton Commune Paroisse cath. Total	43.95	96.50	170.10	259.70	365.30	486.90	624.50	778.10	1 232.10	1 726.90
		96.55	153.55	227.-	311.95	424.10	565.20	725.50	887.50	1 382.15	1 955.30
		2.65	4.35	6.55	9.10	12.45	16.70	21.50	26.35	41.20	58.40
		143.15	254.40	403.65	580.75	801.85	1 068.80	1 371.50	1 691.95	2 655.45	3 740.60
Neuenburg ⁵⁾	Canton Commune Total	7.-	20.-	71.70	146.30	246.-	359.15	500.-	642.50	1 065.-	1 548.75
		28.-	75.-	150.-	246.-	358.-	485.60	626.-	774.20	1 152.40	1 575.20
		35.-	95.-	221.70	392.30	604.-	844.75	1 126.-	1 416.70	2 217.40	3 123.95
Genf ⁵⁾	Canton Commune Total	15.-	71.70	156.-	263.10	393.65	547.85	724.75	924.35	1 525.45	2 269.70
		-	19.05	47.30	83.25	127.05	178.80	238.20	305.15	506.90	756.65
		15.-	90.75	203.30	346.35	520.70	726.65	962.95	1 229.50	2 032.35	3 026.35
Bund	Wehrsteuer Impôt pour la déf. nationale	-	-	-	-	-	28.15	44.-	60.70	100.30	169.05

¹⁾ Siehe Vorbemerkung, Seite 7.

²⁾ Prozentzahlen siehe Tabelle 7, Seiten 42 und 43

³⁾ A = Pflichtiger mit Versicherungsprämien von 5 % des Bruttoeinkommens.

⁴⁾ B = Pflichtiger mit Versicherungsprämien von 5 % und Pensionskassenbeiträgen von 5 % des Bruttoeinkommens.

⁵⁾ Siehe auch Tabelle 1b, Seiten 16 und 17.

Produit du travail Personnes physiques
Sans tenir compte des modifications du revenu causées par le renchérissement ¹⁾

Personne mariée, à profession dépendante, sans enfants

Types de revenu, en francs											1 a Chefs-lieux des cantons Confédération
35 000	40 000	50 000	60 000	70 000	80 000	90 000	100 000	200 000	300 000	500 000	
Montants d'impôt en francs ²⁾											
1 426.20	1 836.10	2 671.80	3 608.75	4 535.95	5 472.90	6 400.10	7 383.45	18 084.65	28 777.35	48 584.05	St-Gall
2 174.65	2 796.25	4 063.50	5 484.30	6 890.30	8 311.10	9 717.10	11 208.20	27 435.50	43 649.80	73 684.55	
380.10	487.60	706.80	952.55	1 195.75	1 441.50	1 684.70	1 942.65	4 749.50	7 554.15	12 749.35	
3 980.95	5 119.95	7 442.10	10 045.60	12 622.-	15 225.50	17 801.90	20 534.30	50 269.65	79 981.30	135 017.95	
1 610.-	2 072.-	3 114.-	4 086.-	5 166.-	6 362.-	7 466.-	8 585.-	20 324.-	32 545.-	57 044.-	Coire
1 464.-	1 884.-	2 831.-	3 715.-	4 697.-	5 784.-	6 788.-	7 805.-	18 477.-	29 587.-	51 859.-	
212.65	272.70	408.15	534.55	674.95	830.40	973.95	1 119.40	2 645.45	4 234.20	7 419.05	
3 286.65	4 228.70	6 353.15	8 335.55	10 537.95	12 976.40	15 227.95	17 509.40	41 446.45	66 366.20	116 322.05	
1 677.60	2 175.60	3 256.80	4 466.40	5 667.60	6 934.80	8 188.80	9 513.60	22 926.-	36 642.-	64 146.-	Aarau
1 607.70	2 084.95	3 121.10	4 280.30	5 431.45	6 645.85	7 847.60	9 117.20	21 970.75	35 115.25	61 473.25	
209.70	271.95	407.10	558.30	708.45	866.85	1 023.60	1 189.20	2 865.75	4 580.25	8 018.25	
3 495.-	4 532.50	6 785.-	9 305.-	11 807.50	14 447.50	17 060.-	19 820.-	47 762.50	76 337.50	133 637.50	
1 882.10	2 349.-	3 393.-	4 506.60	5 608.60	6 788.90	7 959.80	9 143.-	21 375.90	33 838.65	58 764.15	Frauenfeld
2 154.70	2 689.20	3 884.40	5 159.30	6 420.90	7 772.10	9 112.55	10 467.15	24 471.70	38 739.40	67 274.80	
207.70	259.20	374.40	497.30	618.90	749.10	878.30	1 008.90	2 358.70	3 733.90	6 484.30	
4 244.50	5 297.40	7 651.80	10 163.20	12 648.40	15 310.10	17 950.65	20 619.05	48 206.30	76 311.95	132 523.25	
1 998.40	2 582.-	3 810.50	5 117.80	6 468.-	7 864.-	9 431.50	11 015.50	27 121.-	43 833.50	78 115.-	Bellinzone
1 967.20	2 468.80	3 543.25	4 728.85	5 974.30	7 251.10	8 521.25	9 889.25	23 498.-	37 106.75	64 324.25	
3 965.60	5 050.80	7 353.75	9 846.65	12 442.30	15 115.10	17 952.75	20 904.75	50 619.-	80 940.25	142 439.25	
2 392.95	2 952.15	4 153.80	5 443.30	6 791.85	8 277.95	9 748.55	11 358.45	28 305.20	42 799.95	71 665.70	Lausanne A ³⁾
2 040.50	2 517.35	3 542.-	4 641.55	5 791.50	7 058.70	8 312.70	9 685.50	24 136.20	36 496.05	61 110.30	
4 433.45	5 469.50	7 695.80	10 084.85	12 583.35	15 336.65	18 061.25	21 043.95	52 441.40	79 296.-	132 776.-	
2 242.-	2 776.10	3 895.80	5 162.05	6 497.85	7 968.35	9 438.95	11 023.05	27 944.-	42 497.65	71 363.45	Lausanne B ⁴⁾
1 911.80	2 367.20	3 322.-	4 401.75	5 540.80	6 794.70	8 048.70	9 399.50	23 828.20	36 238.35	60 852.55	
4 153.80	5 143.30	7 217.80	9 563.80	12 038.65	14 763.05	17 487.65	20 422.55	51 772.20	78 736.-	132 216.-	
2 287.40	2 922.85	4 418.85	5 976.25	7 690.25	9 354.-	10 554.-	11 754.-	23 754.-	35 754.-	59 754.-	Sion
2 560.60	3 151.15	4 502.10	5 566.20	6 526.20	7 486.20	8 446.20	9 406.20	19 006.20	28 606.20	47 806.20	
76.55	94.25	134.80	166.70	195.50	224.30	253.10	281.90	569.90	857.90	1 433.90	
4 924.55	6 168.25	9 055.75	11 709.15	14 411.95	17 064.50	19 253.30	21 442.10	43 330.10	65 218.10	108 994.10	
2 112.50	2 712.50	3 927.50	5 247.50	6 632.50	8 072.50	9 565.-	11 125.-	27 825.-	42 150.-	70 800.-	Neuchâtel ⁵⁾
2 034.20	2 515.40	3 493.20	4 512.60	5 529.10	6 557.20	7 583.20	8 620.-	18 550.-	28 100.-	47 200.-	
4 146.70	5 227.90	7 420.70	9 760.10	12 161.60	14 629.70	17 148.20	19 745.-	46 375.-	70 250.-	118 000.-	
3 072.75	3 904.95	5 569.25	7 289.70	9 117.10	10 944.40	12 891.15	14 915.95	35 625.15	57 874.35	105 617.80	Genève ⁶⁾
1 026.15	1 305.45	1 863.95	2 441.35	3 054.60	3 667.85	4 295.05	4 931.45	11 295.30	17 659.10	30 386.80	
4 098.90	5 210.40	7 433.20	9 731.05	12 171.70	14 612.25	17 186.20	19 847.40	46 920.45	75 533.45	136 004.60	
302.70	444.85	876.-	1 509.60	2 275.20	3 120.-	4 151.80	5 207.80	17 736.80	30 342.80	54 210.-	Confé- dération

¹⁾ Voir remarque préliminaire, page 7.

²⁾ Charge en pour-cent, voir tableau 7, pages 42 et 43.

³⁾ A = Contribuable avec primes d'assurance de 5 % du revenu brut.

⁴⁾ B = Contribuable avec primes d'assurance de 5 % du revenu brut et cotisations à la caisse de pension de 5 % du revenu brut.

⁵⁾ Voir aussi tableau 1b, pages 16 et 17.

Arbeitseinkommen
Mit Berücksichtigung teuerungsbedingter Veränderungen des Einkommens¹⁾
 (Kantone mit einjähriger Bemessungsperiode)
 Verheirateter, unselbständig Erwerbender, ohne Kinder

1b	Kantons- hauptorte ³⁾	Steuerhoheit Souveränite fiscale	Einkommensstypen in Franken ²⁾									
			6000	8000	10 000	12 000	14 000	16 000	18 000	20 000	25 000	30 000
			Einkommen 1974 in Franken									
Steuerbeträge in Franken												
Zürich												
	Staat		–	14 40	60 –	110 40	178 80	254 40	345 60	436 80	714 –	1034 40
	Gemeinde		12 –	28 30	80 –	137 10	214 65	300 30	403 70	507 05	821 20	1184 30
	Evang Kirche		–	1 30	5 50	10 10	16 40	23 30	31 70	40 05	65 45	94 80
	Total		12 –	44 –	145 50	257 60	409 85	578 –	781	983 90	1600 65	2313 50
Solothurn												
	Staat		13 –	58 25	122 60	206 20	303 –	407 50	531 80	668 75	1040 –	1462 40
	Gemeinde		16 50	89 60	164 40	258 50	355 –	469 95	584 90	722 10	1089 25	1521 55
	Kath Kirche		9 50	28 40	48 50	72 25	99 25	130 75	166 25	203 90	306	413 –
	Total		39 –	176 25	335 50	536 95	757 25	1008 20	1282 95	1594 75	2435 25	3396 95
Basel												
	Staat		–	86 –	201 50	330 –	470 –	670 –	880 –	1100 –	1775 –	2557 –
	Evang Kirche		–	8 –	19 –	30 –	43 –	61 –	80 –	101 –	161 –	233 –
	Total		–	94 –	220 50	360 –	513 –	731 –	960 –	1201 –	1936 –	2790 –
Neuenburg												
	Canton		8 50	31 35	88 50	174 65	289 05	425 60	575 –	717 50	1195 –	1728 75
	Commune		34 –	89 –	175 –	282 –	407 –	555 80	704 –	852 20	1264 20	1722 40
	Total		42 50	120 35	263 50	456 65	696 05	981 40	1279 –	1569 70	2459 20	3451 15
Genf												
	Canton		18 85	88 25	184 20	305 85	453 30	626 45	825 15	1049 70	1724 25	2545 65
	Commune		1 30	24 60	56 80	97 60	147 10	205 20	271 90	347 25	573 60	849 25
	Total		20 15	112 85	241 –	403 45	600 40	831 65	1097 05	1396 95	2297 85	3394 90

1) Siehe Vorbemerkung Seite 7

2) Durchschnitt der Jahre 1973/74 = Bemessungsgrundlage in den übrigen 20 Kantonen und bei der Wehrsteuer

3) Kantone mit einjähriger Bemessung

Produit du travail
En tenant compte des modifications du revenu causées par le renchérissement¹⁾
(Cantons avec période de calcul annuelle)
Personne mariée, à profession dépendante, sans enfants

Types de revenu, en francs ²⁾											1b
35 000	40 000	50 000	60 000	70 000	80 000	90 000	100 000	200 000	300 000	500 000	
Revenu 1974, en francs											
37 012	42 300	52 875	63 450	74 025	84 599	95 174	105 749	211 499	317 248	528 746	
Montants d'impôt en francs											
1389.60	1750.80	2694.-	3 784.80	4 944.-	6 156.-	7 438.80	8 772.-	24 072.-	39 828.-	71 340.-	
1586.90	1996.25	3065.20	4 301.45	5 615.20	6 988.80	8 442.65	9 953.60	27 293.60	45 150.40	80 864.-	
127.40	160.50	246.95	346.95	453.20	564.30	681.90	804.10	2 206.60	3 650.90	6 539.50	
3103.90	3907.55	6006.15	8 433.20	11 012.40	13 709.10	16 563.35	19 529.70	53 572.20	88 629.30	158 743.50	
1884.80	2311.60	3200.40	4 167.85	5 167.75	6 167.65	7 167.55	8 167.45	19 206.50	29 265.45	49 258.50	Soleure
1993.45	2505.50	3672.05	4 979.10	6 264.75	7 264.65	8 264.55	9 264.45	19 263.45	29 262.45	49 255.50	
523.-	636.-	869.75	1 122.90	1 376.-	1 629.10	1 882.25	2 149.75	4 917.75	7 450.10	12 513.75	
4401.25	5453.10	7742.20	10 269.85	12 808.50	15 061.40	17 314.35	19 581.65	43 387.70	65 978.-	111 027.75	
3584.-	4696.-	7301.-	10 112.-	12 897.50	15 632.-	18 359.-	21 086.-	43 956.-	66 176.-	110 616.-	Bâle
327.-	427.-	662.-	918.-	1 168.-	1 414.-	1 662.-	1 907.-	3 970.-	5 976.-	9 987.-	
3911.-	5123.-	7963.-	11 030.-	14 065.50	17 046.-	20 021.-	22 993.-	47 926.-	72 152.-	120 603.-	
2350.-	2975.-	4298.75	5 687.50	7 202.50	8 717.50	10 361.25	12 002.50	29 460.-	44 610.-	74 910.-	Neuchâtel
2220.40	2729.60	3779.40	4 855.-	5 935.70	7 021.60	8 112.40	9 208.60	19 640.-	29 740.-	49 940.-	
4570.40	5704.60	8078.15	10 542.50	13 138.20	15 739.10	18 473.65	21 211.10	49 100.-	74 350.-	124 850.-	
3407.50	4287.65	6057.25	7 920.20	9 852.65	11 797.45	13 938.80	16 079.95	38 101.50	61 810.35	112 916.60	Genève
1138.50	1433.85	2027.75	2 652.95	3 301.45	3 951.35	4 624.35	5 297.25	12 027.10	18 756.75	32 216.15	
4546.-	5721.50	8085.-	10 573.15	13 154.10	15 748.80	18 563.15	21 377.20	50 128.60	80 567.10	145 132.75	

1) Voir remarque préliminaire, page 7.
2) Moyenne des années 1973/74 = base de calcul dans les 20 autres cantons ainsi que pour l'impôt de défense nationale.
3) Cantons avec période de calcul annuelle.



Sozialabzüge

Déductions sociales

Tabelle 2

Annahmen:

Steuersubjekte: Lediger;
Verheirateter ohne Kinder;
Verheirateter mit 2 Kindern;
Verheirateter mit 4 Kindern;

Steuerobjekt: Bruttoeinkommen aus Arbeit (Lohnausweis);

Berücksichtigte Abzüge:

Abzug von 4,5 % für AHV-, IV- und EO-Beiträge;
Abzug für Versicherungsprämien (Annahme: 5 % des Bruttoeinkommens);
Abzug für Pflichtige mit Lohnausweis;
Pauschalabzug für Berufsauslagen (Abzug ohne Nachweis);
Persönlicher Abzug;
Haushaltungs- oder Verheiratetenabzug;
Kinderabzüge.

Tableau 2

Hypothèses:

Sujets fiscaux: célibataire;
personne mariée sans enfants;
personne mariée avec 2 enfants;
personne mariée avec 4 enfants;

Objet fiscal: produit brut du travail (certificat de salaire);

Déductions considérées:

déduction de 4,5 % pour cotisations à l'AVS, l'AI et l'APG;
déduction pour primes d'assurance (hypothèse: 5 % du revenu brut);
déduction pour contribuables avec certificat de salaire;
déduction à forfait pour dépenses professionnelles (déduction sans justification);
déduction personnelle;
déduction de ménage ou pour personne mariée;
déduction pour enfants.

Die Höhe der Kinderabzüge
Les montants des déductions pour enfants

2* Kantone / Cantons Bund / Confédération	Abzug für ... Kinder / Déduction pour ... enfants						
	1	2	3	4	5	6	7
	Abzug vom Einkommen / Déduction du revenu						
Zürich	1800	3600	5400	7200	9 000	10 800	12 600
Bern	1000	2000	3000	4000	5 000	6 000	7 000
Luzern	1000	2000	3000	4200	5 400	6 600	7 800
Uri	500	1000	1600	2200	2 800	3 400	4 000
Schwyz	1100	2200	3300	4500	5 700	6 900	8 200
Obwalden	1200	2400	3600	4800	6 000	7 200	8 400
Nidwalden	800	1600	2400	3200	4 000	4 800	5 600
Glarus	1000	2000	3000	4000	5 000	6 000	7 000
Zug	1400	2800	4200	5600	7 000	8 400	9 800
Fribourg	1200	2400	3700	5000	6 300	7 600	8 900
Solothurn	1060	2120	3690	4920	7 050	8 460	9 870
Basel-Stadt	1200	2400	3600	4800	6 000	7 200	8 400
Basel-Land	1500	3000	4500	6000	7 500	9 000	10 500
Schaffhausen	1200	2400	3600	4800	6 000	7 200	8 400
Appenzell A.-Rh.	700	1400	2100	2800	3 500	4 200	4 900
Appenzell I.-Rh.	900	1800	2700	3600	4 500	5 400	6 300
St. Gallen	1100	2200	3900	5200	6 500	7 800	9 100
Graubünden	1190	2380	3570	4760	5 950	7 140	8 330
Aargau	1400	2800	4200	5600	7 000	8 400	9 800
Thurgau	1000	2000	3000	4000	5 000	6 000	7 000
Ticino	800	1600	2400	3200	4 000	4 800	5 600
Vaud	1600	3400	5400	7600	10 000	12 600	15 400
Neuchâtel	1500	3000	4500	6000	7 500	9 000	10 500
Genève	1800	3600	5400	7200	9 000	10 800	12 600
Wehrsteuer / IDN	1200	2400	3600	4800	6 000	7 200	8 400
	Abzug vom einfachen Steuerbetrag / Déduction du montant d'impôt simple						
Valais	30	60	90	120	150	180	210

Sozialabzüge¹⁾

Auswirkung des Abzuges für Verheiratete und für Kinder beim Arbeitseinkommen

2 Kantonshauptorte Bund	6 000 Fr.				8 000 Fr.				10 000 Fr.			
	Einzel- person	Familie mit		Kindern	Einzel- person	Familie mit		Kindern	Einzel- person	Familie mit		Kindern
		0	2			4	0			2	4	
Kantons- und Gemeindesteuern bzw. Wehrsteuer in Franken												
Zürich	87	12	12	12	188	23	12	12	332	119	12	12
Bern A ²⁾	176	28	-	-	337	166	-	-	519	325	108	-
Bern B ³⁾	147	-	-	-	290	127	-	-	445	266	59	-
Luzern	162	20	20	20	310	138	20	20	493	321	95	20
Altdorf	234	153	92	28	359	256	185	110	534	385	301	213
Schwyz	59	32	32	32	152	54	32	32	300	136	35	32
Sarnen	218	144	27	27	346	253	98	27	497	386	196	58
Stans	139	113	55	24	225	185	113	55	340	293	185	113
Glarus	64	20	20	20	146	58	20	20	274	134	52	20
Zug A ³⁾	125	37	37	37	234	97	37	37	359	192	42	37
Zug B ³⁾	111	37	37	37	206	79	37	37	313	158	37	37
Freiburg	121	58	58	58	372	166	58	58	655	444	101	58
Solothurn	101	14	11	11	281	140	13	11	464	280	117	11
Basel	68	-	-	-	158	64	-	-	262	184	31	-
Liestal	-	-	-	-	-	-	-	-	326	-	-	-
Schaffhausen A ³⁾	195	80	20	20	390	195	42	20	628	390	138	20
Schaffhausen B ³⁾	171	64	20	20	335	162	20	20	554	321	108	20
Herisau	169	68	12	12	308	169	73	12	477	308	176	89
Appenzell	171	88	14	14	299	196	71	14	442	325	171	54
St. Gallen	106	18	18	18	215	18	18	18	374	171	18	18
Chur	32	14	14	14	109	55	16	14	297	196	88	28
Aarau	130	40	25	25	255	120	25	25	395	240	70	25
Frauenfeld	78	-	-	-	219	105	-	-	392	249	78	-
Bellinzona	62	14	14	14	185	67	14	14	344	211	56	14
Lausanne A ³⁾	43	-	-	-	239	43	-	-	502	220	-	-
Lausanne B ³⁾	-	-	-	-	182	24	-	-	418	153	-	-
Sitten ⁴⁾	204	143	43	15	315	254	133	40	465	404	282	160
Neuenburg	100	35	10	10	213	95	10	10	382	222	45	10
Genf	127	15	15	15	297	91	15	15	496	203	15	15
Wehrsteuer	-	-	-	-	-	-	-	-	-	-	-	-
18 000 Fr.												
Zürich	1 133	674	354	119	1 387	877	506	220	2 084	1 427	973	589
Bern A ²⁾	1 672	1 208	915	621	2 053	1 552	1 194	900	2 956	2 394	2 033	1 652
Bern B ³⁾	1 492	1 076	783	489	1 853	1 351	1 047	753	2 755	2 174	1 792	1 391
Luzern	1 607	1 288	1 013	723	1 934	1 551	1 276	972	2 798	2 243	1 901	1 592
Altdorf	1 447	1 156	1 004	865	1 687	1 409	1 257	1 092	2 312	2 003	1 851	1 674
Schwyz	1 172	915	621	374	1 493	1 172	875	578	2 268	1 894	1 541	1 172
Sarnen	1 413	1 161	831	552	1 705	1 410	1 045	732	2 558	2 194	1 700	1 298
Stans	1 036	906	728	568	1 253	1 123	893	728	1 871	1 703	1 442	1 238
Glarus	1 044	774	553	368	1 338	1 016	762	543	2 168	1 719	1 385	1 086
Zug A ³⁾	1 130	861	545	290	1 394	1 088	756	462	2 079	1 721	1 325	953
Zug B ³⁾	1 011	756	462	227	1 255	965	640	369	1 867	1 533	1 144	803
Freiburg	1 672	1 458	1 116	784	1 965	1 735	1 369	1 010	2 797	2 531	2 101	1 672
Solothurn	1 575	1 122	836	515	1 875	1 385	1 076	713	2 708	2 143	1 783	1 329
Basel	959	839	578	375	1 199	1 079	796	534	1 873	1 720	1 369	1 067
Liestal	1 088	930	600	342	1 344	1 158	796	493	2 058	1 805	1 360	975
Schaffhausen A ³⁾	1 774	1 467	1 072	678	2 119	1 793	1 368	974	2 996	2 637	2 176	1 716
Schaffhausen B ³⁾	1 639	1 319	924	541	2 004	1 601	1 204	809	2 908	2 387	1 927	1 483
Herisau	1 586	1 302	1 071	863	1 964	1 607	1 378	1 141	2 851	2 471	2 222	1 952
Appenzell	1 254	1 068	818	612	1 539	1 339	1 083	829	2 340	2 066	1 758	1 468
St. Gallen	1 415	1 135	832	357	1 801	1 444	1 089	645	2 771	2 220	1 819	1 331
Chur	984	786	549	353	1 232	1 009	732	499	1 945	1 661	1 286	969
Aarau	1 200	950	635	360	1 470	1 188	838	545	2 165	1 845	1 425	1 050
Frauenfeld	1 422	1 210	883	589	1 740	1 521	1 194	867	2 623	2 367	1 975	1 602
Bellinzona	1 199	998	752	521	1 469	1 248	982	737	2 338	2 054	1 750	1 471
Lausanne A ³⁾	1 697	1 381	860	163	2 060	1 699	1 133	442	2 940	2 504	1 883	1 181
Lausanne B ³⁾	1 597	1 281	717	86	1 945	1 599	1 018	306	2 806	2 378	1 749	1 061
Sitten ⁴⁾	1 432	1 372	1 250	1 128	1 753	1 692	1 570	1 448	2 716	2 655	2 534	2 412
Neuenburg	1 386	1 126	683	328	1 715	1 417	951	532	2 592	2 217	1 659	1 187
Genf	1 607	963	515	194	1 976	1 230	719	335	3 027	2 032	1 364	825
Wehrsteuer	82	44	23	-	103	61	40	-	153	100	79	58
20 000 Fr												
25 000 Fr												

¹⁾ Ohne Berücksichtigung teuerungsbedingter Veränderungen des Einkommens (siehe Vorbemerkung und Tabelle 1a).
²⁾ A = Pflichtiger mit Versicherungsprämien von 5% des Bruttoeinkommens
³⁾ B = Pflichtiger mit Versicherungsprämien von 5% und Pensionskassenbeiträgen von 5% des Bruttoeinkommens
⁴⁾ Im Kanton Wallis sind die Kinderzulagen nicht steuerpflichtig

Déductions sociales¹⁾

Effets des déductions pour personne mariée et pour enfants, sur le produit du travail

12 000 fr.				14 000 fr.				16 000 fr.				Chefs-lieux des cantons Confédération	2
Personne seule	Famille ayant ... enfants			Personne seule	Famille ayant ... enfants			Personne seule	Famille ayant ... enfants				
	0	2	4		0	2	4		0	2	4		
Impôts cantonaux et communaux, ou impôt pour la défense nationale, en francs													
498	215	23	12	690	354	119	12	893	498	215	23	Zurich	
783	504	254	47	1 047	709	419	186	1 311	944	651	372	Berne A ²⁾	
695	419	186	-	944	607	337	117	1 194	827	533	278	Berne B ³⁾	
734	562	282	50	990	796	517	224	1 297	1 041	772	456	Lucerne	
751	534	431	324	967	705	591	462	1 206	922	796	659	Aldorf	
460	278	91	32	661	471	235	64	915	674	428	185	Schwyz	
695	552	325	150	908	732	471	261	1 148	935	639	395	Sarnen	
488	416	300	190	658	568	416	300	828	728	568	416	Stans	
420	258	123	45	594	402	242	112	798	574	385	227	Glaris	
508	304	116	37	698	471	234	69	907	652	378	165	Zoug A ²⁾	
452	262	88	37	617	406	185	37	814	564	304	116	Zoug B ³⁾	
907	721	338	58	1 143	958	623	217	1 398	1 198	882	505	Fribourg	
716	459	258	50	985	651	430	180	1 244	873	618	328	Soleure	
408	314	142	-	573	451	269	106	751	632	413	234	Bâle	
469	387	-	-	649	542	298	-	858	723	436	-	Liestal	
908	628	300	97	1 187	908	527	223	1 467	1 187	793	431	Schaffhouse A ²⁾	
809	541	234	64	1 072	793	431	162	1 335	1 056	661	321	Schaffhouse B ³⁾	
699	490	347	210	995	741	538	388	1 257	1 013	801	590	Hérisau	
612	476	299	145	784	647	442	273	983	818	612	407	Appenzell	
574	371	110	18	815	611	289	18	1 103	886	526	140	Saint-Gall	
428	303	164	72	590	440	267	140	769	597	400	236	Coire	
575	375	165	35	755	555	300	110	975	735	455	225	Aarau	
615	445	219	62	850	654	392	180	1 128	916	615	353	Frauenfeld	
530	388	187	44	740	575	362	164	963	782	548	335	Bellinzone	
803	502	53	-	1 095	832	258	-	1 396	1 090	526	24	Lausanne A ²⁾	
717	406	24	-	994	717	153	-	1 295	1 004	406	-	Lausanne B ³⁾	
642	581	459	337	863	802	680	558	1 130	1 069	947	825	Sion ⁴⁾	
581	392	132	17	830	604	272	68	1 103	845	457	172	Neuchâtel	
727	346	88	15	988	521	199	15	1 281	727	341	84	Genève	
23	-	-	-	43	-	-	-	63	28	-	-	Impôt p. la déf. nat.	
30 000 fr.				40 000 fr.				50 000 fr.					
2 944	2 057	1 547	1 069	5 005	3 627	2 954	2 362	7 168	5 416	4 626	3 870	Zurich	
3 951	3 216	2 855	2 494	6 182	5 266	4 796	4 326	8 512	7 379	6 909	6 440	Berne A ²⁾	
3 716	2 956	2 595	2 234	5 853	4 937	4 467	3 998	7 966	7 050	6 581	6 111	Berne B ³⁾	
3 774	3 150	2 727	2 301	5 838	5 107	4 677	4 204	7 943	7 190	6 676	6 160	Lucerne	
2 979	2 659	2 492	2 298	4 346	4 012	3 830	3 632	5 800	5 452	5 270	5 058	Aldorf	
3 167	2 755	2 306	1 894	5 211	4 740	4 226	3 692	7 477	6 947	6 369	5 767	Schwyz	
3 382	3 110	2 637	2 094	5 001	4 698	4 252	3 818	6 767	6 433	5 942	5 463	Sarnen	
2 568	2 400	2 108	1 849	4 168	3 974	3 638	3 340	5 920	5 725	5 389	5 091	Stans	
3 218	2 602	2 187	1 808	5 399	4 753	4 211	3 760	7 806	7 178	6 530	5 900	Glaris	
2 867	2 459	1 997	1 561	4 556	4 148	3 628	3 109	6 299	5 874	5 354	4 835	Zoug A ²⁾	
2 589	2 209	1 754	1 352	4 185	3 777	3 257	2 737	5 818	5 410	4 890	4 371	Zoug B ³⁾	
3 730	3 428	2 935	2 439	5 736	5 414	4 878	4 323	8 018	7 646	7 026	6 380	Fribourg	
3 653	3 019	2 594	2 078	5 678	4 898	4 442	3 863	7 826	6 989	6 454	5 792	Soleure	
2 681	2 507	2 098	1 720	4 843	4 602	4 026	3 451	7 458	7 163	6 477	5 797	Bâle	
2 912	2 610	2 055	1 578	4 724	4 411	3 815	3 225	6 791	6 420	5 706	5 033	Liestal	
3 982	3 609	3 083	2 579	6 377	5 801	5 207	4 615	8 980	8 267	7 610	6 952	Schaffhouse A ²⁾	
3 894	3 281	2 754	2 291	6 158	5 552	4 862	4 171	8 624	8 076	7 363	6 596	Schaffhouse B ³⁾	
3 798	3 352	3 041	2 770	5 820	5 379	5 061	4 719	7 852	7 404	7 048	6 698	Hérisau	
3 160	2 887	2 528	2 220	4 802	4 528	4 169	3 810	6 498	6 179	5 794	5 435	Appenzell	
3 839	3 074	2 657	2 087	6 069	5 120	4 598	3 886	8 391	7 442	6 852	6 140	Saint-Gall	
2 782	2 461	2 012	1 611	4 600	4 229	3 718	3 252	6 705	6 353	5 743	5 164	Coire	
2 985	2 602	2 112	1 680	5 150	4 532	3 878	3 282	7 520	6 785	6 030	5 340	Aarau	
3 558	3 250	2 858	2 466	5 755	5 297	4 840	4 382	8 175	7 652	7 076	6 501	Frauenfeld	
3 378	2 965	2 622	2 302	5 633	5 051	4 660	4 286	7 993	7 354	6 870	6 475	Bellinzone	
3 889	3 428	2 719	1 967	5 975	5 470	4 692	3 794	8 246	7 696	6 835	5 856	Lausanne A ²⁾	
3 673	3 225	2 539	1 800	5 631	5 143	4 369	3 489	7 768	7 218	6 357	5 401	Lausanne B ³⁾	
3 802	3 741	3 619	3 497	6 229	6 168	6 046	5 925	9 117	9 056	8 934	8 812	Sion ⁴⁾	
3 555	3 124	2 496	1 938	5 705	5 228	4 459	3 723	7 932	7 421	6 613	5 841	Neuchâtel	
4 161	3 026	2 203	1 506	6 558	5 210	4 306	3 425	9 212	7 433	6 529	5 625	Genève	
293	169	119	98	593	445	370	297	1 111	876	718	596	Impôt p. la déf. nat.	

1) Sans tenir compte des modifications du revenu causées par le renchérissement (voir remarque préliminaire et tableau 1a).

2) A = Contribuable avec primes d'assurance de 5% du revenu brut.

3) B = Contribuable avec primes d'assurance de 5% du revenu brut et cotisations à la caisse de pension de 5% du revenu brut.

4) Dans le canton du Valais, les allocations pour enfants ne sont pas imposables.



Versicherungsabzüge

Tabelle 3

Annahmen:

Steuersubjekte: Verheirateter, unselbständig Erwerbender mit Lohnausweis, ohne Kinder,

- ohne Versicherungsprämien;
- mit Versicherungsprämien von 2 % des Bruttoeinkommens;
- mit Versicherungsprämien von 5 % des Bruttoeinkommens;
- mit höchstzulässigem Versicherungsabzug;

Steuerobjekt: Bruttoeinkommen aus Arbeit;

Berücksichtigte Abzüge:

1. Abzug für Prämien persönlicher Versicherungen, also insbesondere für:
 - Lebens-, Pensions- und Rentenversicherungen;
 - Unfall- und Krankenversicherungen;
 - Arbeitslosenversicherungen;
2. Weitere Abzüge
 - Abzug von 4,5 % für AHV-, IV- und EO-Beiträge;
 - Abzug für Pflichtige mit Lohnausweis;
 - Pauschalabzug für Berufsauslagen (Abzug ohne Nachweis);
 - Persönlicher Abzug;
 - Haushalts- oder Verheiratetenabzug.

Déductions pour assurances

Tableau 3

Hypothèses:

Sujets fiscaux: personne mariée, sans enfants, de profession dépendante avec certificat de salaire:

- sans primes d'assurances;
- avec primes d'assurances de 2 % du revenu brut;
- avec primes d'assurances de 5 % du revenu brut;
- avec déduction maximum admise;

Objet fiscal: revenu brut du travail;

Déductions considérées:

1. Déduction pour primes d'assurances personnelles dont, en particulier, pour:
 - assurances-vie, pension et rente;
 - assurances-maladie et accidents;
 - assurances-chômage;
2. Autres déductions:
 - Déduction de 4,5 % pour cotisations à l'AVS, l'AI et l'APG;
 - Déduction pour contribuables avec certificat de salaire;
 - Déduction à forfait pour dépenses professionnelles (déduction sans justification);
 - Déduction personnelle;
 - Déduction de ménage ou pour personne mariée.

Die höchstzulässigen Versicherungsabzüge / Maximums admis pour la déduction pour assurances

3*	Kantone / Cantons Bund / Confédération	Lediger Célibataire	Verheirateter / Marié		
			ohne Kinder sans enfants	mit 2 Kindern avec 2 enfants	mit 4 Kindern avec 4 enfants
Zürich		1200	2400	2600	2800
Bern A ¹⁾		1600	2500	2500	2500
Bern B ²⁾		1000	1400	1400	1400
Luzern		1000	2000	2200	2400
Uri		250	700	900	1100
Schwyz		700	1200	1400	1600
Obwalden		500	1000	1200	1400
Nidwalden		500	800	1000	1000
Glarus		800	1500	1900	2300
Zug A ¹⁾		2200	2200	2200	2200
Zug B ²⁾		2200	2200	2200	2200
Fribourg		4100	4700	4900	5100
Solothurn		1350	2030	2310	2590
Basel-Stadt		400	700	700	700
Basel-Land		600	1200	1400	1600
Schaffhausen A ¹⁾		1600	3000	3400	3800
Schaffhausen B ²⁾		400	750	850	950
Appenzell A.-Rh.		800	1300	1500	1700
Appenzell I.-Rh.		800	1200	1500	1800
St. Gallen		1700	1700	1700	1700
Graubünden ³⁾		3400	3400	3400	3400
Aargau		1400	2200	2400	2600
Thurgau		1300	2000	2200	2400
Ticino		1300	2200	2500	2500
Vaud A ¹⁾		1100	1100	1300	1300
Vaud B ²⁾		600	600	800	800
Valais		800	800	800	800
Neuchâtel ⁴⁾		900	1300	1700	2100
Genève ^{3) 5)}		2000	3000	4000	5000
Wehrsteuer / Impôt p. la déf. nat.		2000	2000	2000	2000

- 1) Pflichtiger ohne Beiträge an Pensionskassen und ähnliche Einrichtungen
Contribuable sans cotisations aux caisses de pension et institutions similaires.
- 2) Pflichtiger mit Beiträgen an Pensionskassen und ähnliche Einrichtungen (diese Beiträge sind voll abziehbar).
Contribuable avec cotisations aux caisses de pension et institutions similaires (ces cotisations peuvent être déduites entièrement).
- 3) Beiträge an Kranken-, Unfall- und Arbeitslosenversicherungskassen sind voll abziehbar.
Les cotisations aux caisses d'assurances-maladie, accidents et chômage peuvent être déduites entièrement.
- 4) Beiträge an Kranken- und Unfallversicherungskassen sind voll abziehbar.
Les primes versées aux caisses d'assurances-maladie et accidents peuvent être déduites entièrement.
- 5) In bestimmten Fällen können die angegebenen Abzüge bis auf das Doppelte ihres Betrages erhöht werden.
Dans certains cas, les déductions en question peuvent être portées au double de leur montant.

Versicherungsabzüge¹⁾

Auswirkung der Versicherungsabzüge beim Arbeitseinkommen eines Verheirateten ohne Kinder

3	6 000 Fr.				8 000 Fr.				10 000 Fr.			
	Kantonshauptorte Bund	mit Versicherungsabzügen			ohne Ver- siche- rungs- abzüge	mit Versicherungsabzügen			ohne Ver- siche- rungs- abzüge	mit Versicherungsabzügen		
		ohne Ver- siche- rungs- abzüge	2% vom Bruttoein- kommen	5% vom Bruttoein- kommen		Höchst- zulässiger Abzug	2% vom Bruttoein- kommen	5% vom Bruttoein- kommen		Höchst- zulässiger Abzug	2% vom Bruttoein- kommen	5% vom Bruttoein- kommen
Kantons- und Gemeindesteuern bzw. Wehrsteuer in Franken												
Zürich	12	12	12	12	44	33	23	12	146	135	119	17
Bern A ²⁾	59	47	28	-	207	186	166	-	384	360	325	108
Bern B ³⁾	59	19	-	-	207	147	127	28	384	301	266	166
Luzern	20	20	20	20	181	170	138	20	386	360	321	149
Altdorf	172	166	153	128	286	278	256	234	431	412	385	368
Schwyz	32	32	32	32	70	64	54	32	177	160	136	91
Sarnen	163	157	144	104	284	276	253	210	432	413	386	342
Stans	127	122	113	93	206	199	185	167	329	314	293	271
Glarus	20	20	20	20	71	64	58	23	164	152	134	84
Zug A ²⁾	37	37	37	37	116	107	97	37	227	213	192	93
Zug B ³⁾	37	37	37	37	116	88	79	37	227	179	158	69
Freiburg	58	58	58	58	217	191	166	58	519	491	444	58
Solothurn	33	26	14	-	169	154	140	27	324	305	280	159
Basel	-	-	-	-	94	82	64	48	220	206	184	170
Liestal	-	-	-	-	-	-	-	-	291	-	-	-
Schaffhausen A ²⁾	97	91	80	20	234	212	195	31	458	431	390	130
Schaffhausen B ³⁾	97	75	64	20	234	179	162	31	458	362	321	130
Herisau	75	73	68	12	202	176	169	97	352	324	308	238
Appenzell	105	100	88	37	231	214	196	128	367	350	325	265
St. Gallen	18	18	18	18	48	28	18	18	221	201	171	48
Chur	16	16	14	14	65	61	55	14	220	210	196	72
Aarau	48	45	40	25	140	130	120	40	278	262	240	125
Frauenfeld	39	36	-	-	131	118	105	33	298	278	249	111
Bellinzona	14	14	14	14	90	79	67	14	273	248	211	50
Lausanne A ²⁾	-	-	-	-	62	53	43	-	287	268	220	143
Lausanne B ³⁾	-	-	-	-	62	33	24	-	287	201	153	143
Sitten	160	155	143	132	282	271	254	254	433	416	404	404
Neuenburg	42	40	35	13	120	106	95	54	264	247	222	155
Genf	25	20	15	15	122	112	99	15	256	240	218	53
Wehrsteuer	-	-	-	-	-	-	-	-	-	-	-	-
18 000 Fr.				20 000 Fr.				25 000 Fr.				
Zürich	770	738	674	522	984	941	877	728	1 587	1 521	1 427	1 267
Bern A ²⁾	1 351	1 296	1 208	974	1 752	1 672	1 552	1 267	2 615	2 535	2 394	2 174
Bern B ³⁾	1 351	1 164	1 076	1 003	1 752	1 472	1 351	1 282	2 615	2 314	2 174	2 153
Luzern	1 413	1 372	1 288	1 138	1 688	1 632	1 551	1 413	2 475	2 379	2 243	2 088
Altdorf	1 244	1 206	1 156	1 156	1 497	1 447	1 409	1 409	2 092	2 028	2 003	2 003
Schwyz	1 035	995	915	875	1 332	1 268	1 172	1 142	2 086	2 006	1 894	1 894
Sarnen	1 298	1 252	1 161	1 146	1 578	1 509	1 410	1 410	2 400	2 296	2 194	2 194
Stans	1 008	970	906	906	1 225	1 174	1 123	1 123	1 833	1 752	1 703	1 703
Glarus	885	847	774	704	1 157	1 100	1 016	950	1 937	1 845	1 719	1 667
Zug A ²⁾	965	930	861	710	1 227	1 171	1 088	942	1 916	1 835	1 721	1 575
Zug B ³⁾	965	826	756	605	1 227	1 035	965	826	1 916	1 645	1 533	1 408
Freiburg	1 594	1 548	1 458	932	1 898	1 832	1 735	1 185	2 759	2 663	2 531	1 915
Solothurn	1 250	1 194	1 122	965	1 548	1 482	1 385	1 231	2 372	2 277	2 143	2 012
Basel	923	887	839	839	1 163	1 115	1 079	1 079	1 827	1 751	1 720	1 720
Liestal	1 039	999	930	894	1 289	1 236	1 158	1 132	1 993	1 913	1 805	1 805
Schaffhausen A ²⁾	1 620	1 565	1 467	1 122	1 985	1 908	1 793	1 434	2 886	2 776	2 637	2 291
Schaffhausen B ³⁾	1 620	1 417	1 319	1 122	1 985	1 716	1 601	1 434	2 886	2 541	2 387	2 291
Herisau	1 446	1 388	1 302	1 237	1 808	1 732	1 607	1 575	2 704	2 599	2 471	2 458
Appenzell	1 197	1 154	1 068	1 026	1 482	1 425	1 339	1 311	2 271	2 186	2 066	2 066
St. Gallen	1 282	1 233	1 135	1 021	1 607	1 542	1 444	1 331	2 448	2 353	2 220	2 125
Chur	887	848	786	532	1 140	1 091	1 009	732	1 860	1 774	1 661	1 325
Aarau	1 062	1 025	950	788	1 320	1 262	1 188	1 038	2 025	1 950	1 845	1 695
Frauenfeld	1 357	1 308	1 210	1 030	1 684	1 619	1 521	1 357	2 603	2 505	2 367	2 211
Bellinzona	1 145	1 093	998	798	1 419	1 351	1 248	1 044	2 282	2 187	2 054	1 864
Lausanne A ²⁾	1 532	1 482	1 381	1 348	1 867	1 800	1 699	1 683	2 701	2 611	2 504	2 504
Lausanne B ³⁾	1 532	1 331	1 281	1 281	1 867	1 632	1 599	1 599	2 701	2 396	2 378	2 378
Sitten	1 372	1 372	1 372	1 372	1 692	1 692	1 692	1 692	2 655	2 655	2 655	2 655
Neuenburg	1 264	1 218	1 126	1 057	1 570	1 508	1 417	1 371	2 441	2 348	2 217	2 199
Genf	1 150	1 095	1 014	686	1 463	1 394	1 294	930	2 403	2 293	2 135	1 691
Wehrsteuer	52	49	44	34	70	66	61	52	111	106	100	93

¹⁾ Ohne Berücksichtigung teuerungsbedingter Veränderungen des Einkommens (siehe Vorbemerkung und Tabelle 1a).

²⁾ A = Pächter ohne Pensionskassenbeiträge, aber mit ... Versicherungsbeiträgen.

³⁾ B = Pächter mit Pensionskassenbeiträgen von 5% des Bruttoeinkommens und mit ... Versicherungsbeiträgen.

Déductions pour assurances¹⁾

Effets des déductions pour assurances sur le produit du travail d'une personne mariée, sans enfants

12 000 fr.				14 000 fr.				16 000 fr.				3	Chefs-lieux des cantons Confédération
sans déduct. pour assurances	avec déductions p. assurances			sans déduct. pour assurances	avec déductions p. assurances			sans déduct. pour assurances	avec déductions p. assurances				
	2% du revenu brut	5% du revenu brut	déduction maximum autorisée		2% du revenu brut	5% du revenu brut	déduction maximum autorisée		2% du revenu brut	5% du revenu brut	déduction maximum autorisée		
Impôts cantonaux et communaux, ou impôt pour la défense nationale, en francs													
258	242	215	119	410	386	354	220	567	538	498	370	Zurich	
592	563	504	266	812	768	709	445	1 062	1 018	944	695	Berne A ²⁾	
592	474	419	325	812	665	607	504	1 062	900	827	739	Berne B ³⁾	
652	607	562	360	891	850	796	622	1 151	1 110	1 041	876	Lucerne	
602	580	534	523	785	751	705	705	1 004	967	922	922	Altdorf	
342	321	278	214	546	514	471	417	781	741	674	621	Schwyz	
616	584	552	510	818	780	732	697	1 045	1 003	935	908	Sarnen	
468	438	416	401	638	608	568	558	808	778	728	728	Stans	
304	289	258	191	465	438	402	335	659	626	574	504	Glaris	
359	341	304	192	536	508	471	332	745	710	652	508	Zoug A ²⁾	
359	290	262	151	536	443	406	276	745	617	564	434	Zoug B ³⁾	
808	784	721	111	1 049	1 010	958	372	1 311	1 268	1 198	671	Fribourg	
521	496	459	311	732	703	651	512	976	936	873	722	Soleure	
360	344	314	306	505	482	451	451	709	676	632	632	Bâle	
435	417	387	341	609	581	542	496	812	777	723	681	Liestal	
727	694	628	300	1 023	974	908	541	1 319	1 269	1 187	826	Schaffhouse A ²⁾	
727	595	541	300	1 023	858	793	541	1 319	1 138	1 056	826	Schaffhouse B ³⁾	
576	538	490	405	825	801	741	643	1 132	1 081	1 013	937	Hérisau	
544	521	476	407	726	692	647	590	926	883	818	772	Appenzell	
452	425	371	221	730	679	611	452	994	954	886	747	Saint-Gall	
348	328	303	146	499	471	440	247	678	646	597	375	Coire	
435	415	375	255	625	595	555	405	825	788	735	595	Aarau	
523	484	445	278	752	706	654	484	1 046	997	916	719	Frauenfeld	
466	440	388	187	677	632	575	375	905	859	782	575	Bellinzone	
602	574	502	418	932	889	832	774	1 214	1 164	1 090	1 047	Lausanne A ²⁾	
602	454	406	406	932	789	717	717	1 214	1 047	1 004	1 004	Lausanne B ³⁾	
605	581	581	581	821	802	802	802	1 076	1 069	1 069	1 069	Sion	
457	435	392	314	696	657	604	521	966	921	845	775	Neuchâtel	
425	402	369	160	631	599	551	301	872	830	766	476	Genève	
-	-	-	-	-	-	-	-	35	33	28	-	Impôt p. la déf. nat.	
30 000 fr.				40 000 fr.				50 000 fr.					
2 298	2 201	2 057	1 913	4 006	3 851	3 627	3 552	5 934	5 715	5 416	5 416	Zurich	
3 505	3 387	3 216	3 036	5 735	5 548	5 266	5 148	7 966	7 731	7 379	7 379	Berne A ²⁾	
3 505	3 096	2 956	2 956	5 735	5 078	4 937	4 937	7 966	7 144	7 050	7 050	Berne B ³⁾	
3 473	3 344	3 150	3 043	5 537	5 365	5 107	5 107	7 663	7 427	7 190	7 190	Lucerne	
2 756	2 673	2 659	2 659	4 118	4 012	4 012	4 012	5 558	5 452	5 452	5 452	Altdorf	
2 980	2 868	2 755	2 755	4 997	4 826	4 740	4 740	7 236	6 995	6 947	6 947	Schwyz	
3 268	3 173	3 110	3 110	4 874	4 734	4 698	4 698	6 625	6 433	6 433	6 433	Sarnen	
2 530	2 433	2 400	2 400	4 123	3 974	3 974	3 974	5 874	5 725	5 725	5 725	Stans	
2 936	2 800	2 602	2 602	5 107	4 917	4 753	4 753	7 524	7 293	7 178	7 178	Glaris	
2 737	2 626	2 459	2 338	4 519	4 371	4 148	4 111	6 299	6 101	5 874	5 874	Zoug A ²⁾	
2 737	2 355	2 209	2 095	4 519	4 000	3 777	3 740	6 299	5 633	5 410	5 410	Zoug B ³⁾	
3 753	3 621	3 428	2 778	5 877	5 690	5 414	4 813	8 315	8 045	7 646	7 077	Fribourg	
3 321	3 200	3 019	2 912	5 324	5 150	4 898	4 888	7 454	7 225	6 989	6 989	Soleure	
2 629	2 524	2 507	2 507	4 770	4 602	4 602	4 602	7 369	7 163	7 163	7 163	Bâle	
2 835	2 721	2 610	2 610	4 645	4 488	4 411	4 411	6 697	6 466	6 420	6 420	Liestal	
3 938	3 807	3 609	3 281	6 349	6 130	5 801	5 552	8 952	8 678	8 267	8 130	Schaffhouse A ²⁾	
3 938	3 478	3 281	3 281	6 349	5 601	5 552	5 552	8 952	8 076	8 076	8 076	Schaffhouse B ³⁾	
3 632	3 498	3 352	3 352	5 655	5 493	5 379	5 379	7 670	7 455	7 404	7 404	Hérisau	
3 092	2 989	2 887	2 887	4 734	4 597	4 528	4 528	6 418	6 218	6 179	6 179	Appenzell	
3 359	3 245	3 074	3 036	5 523	5 334	5 120	5 120	7 903	7 632	7 442	7 442	Saint-Gall	
2 750	2 636	2 461	2 104	4 657	4 489	4 229	3 923	6 878	6 666	6 353	6 126	Coire	
2 865	2 760	2 602	2 480	5 008	4 818	4 532	4 485	7 362	7 100	6 785	6 785	Aarau	
3 558	3 427	3 250	3 152	5 755	5 572	5 297	5 297	8 175	7 913	7 652	7 652	Frauenfeld	
3 286	3 158	2 965	2 815	5 539	5 344	5 051	5 002	7 918	7 662	7 354	7 354	Bellinzone	
3 652	3 530	3 428	3 428	5 719	5 538	5 470	5 470	7 959	7 720	7 696	7 696	Lausanne A ²⁾	
3 652	3 225	3 225	3 225	5 719	5 143	5 143	5 143	7 959	7 218	7 218	7 218	Lausanne B ³⁾	
3 741	3 741	3 741	3 741	6 168	6 168	6 168	6 168	9 056	9 056	9 056	9 056	Sion	
3 390	3 267	3 124	3 124	5 523	5 341	5 228	5 228	7 737	7 494	7 421	7 421	Neuchâtel	
3 533	3 388	3 171	2 669	5 914	5 713	5 411	4 959	8 334	8 074	7 684	7 308	Genève	
214	196	169	155	508	482	445	445	1 008	942	876	876	Impôt p. la déf. nat.	

1) Sans tenir compte des modifications du revenu causées par le renchérissement (voir remarque préliminaire et tableau 1a).

2) A = Contribuable sans cotisations à une caisse de pension, mais avec ... de primes pour assurances.

3) B = Contribuable avec cotisations à une caisse de pension de 5% du revenu brut et avec ... de primes pour assurances.

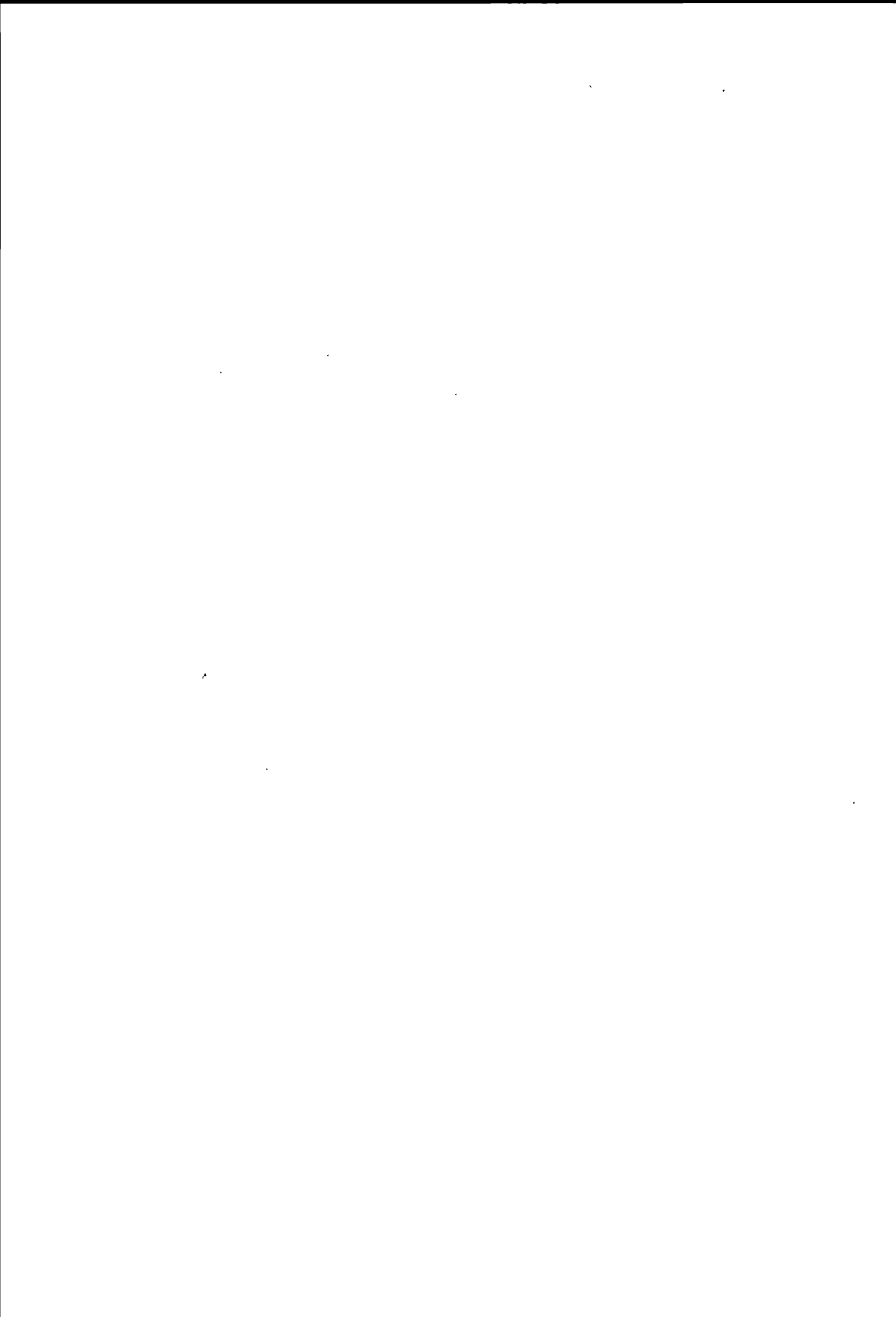

Vermögen Fortune

Tabelle 4

Darstellung der Belastung durch die Vermögenssteuer allein.

Annahmen:

Steuersubjekt: Erwerbsfähiger Verheirateter ohne Kinder (Erwerbsunfähige geniessen in verschiedenen Kantonen Steuererleichterungen);

Steuerobjekt: Reinvermögen;

Nicht berücksichtigt sind die in einzelnen Kantonen (Schwyz, Obwalden, Nidwalden, Appenzell A.-Rh., Waadt und Neuenburg) geltenden Sonderbestimmungen für Aktien, Stammeinlagen und Anteilscheine an Gesellschaften mit Sitz im Kanton; diese « innerkantonalen » Wertschriften und ihr Ertrag werden in den erwähnten Kantonen bei der Besteuerung der natürlichen Personen ganz oder teilweise von der Vermögens- und der Einkommenssteuer ausgenommen.

Bewertungsverschiedenheiten sind nicht berücksichtigt.

Tabelle 4*: Beginn der Steuer vom Vermögen beim Erwerbsfähigen

Die Tabelle enthält die Vermögensbeträge, bei denen die Steuer vom Vermögen einsetzt. Steuerfreier Hausrat und dgl. sind nicht berücksichtigt.

Tableau 4

Présentation de la charge résultant uniquement de l'impôt sur la fortune.

Hypothèses:

Sujet fiscal: personne mariée, sans enfants, capable de travailler (dans certains cantons, les personnes incapables de travailler jouissent d'allègements fiscaux);

Objet fiscal: fortune nette;

On n'a pas considéré, pour certains cantons (Schwyz, Unterwald-le-Haut, Unterwald-le-Bas, Appenzell Rh.-Ext., Vaud et Neuchâtel), les prescriptions particulières en vigueur concernant les actions ou parts sociales de sociétés ayant leur siège dans le canton; pour ces titres « cantonaux », ainsi que pour leur rendement, les personnes physiques sont, dans ces cantons, exonérées totalement ou partiellement de l'impôt sur la fortune et de l'impôt sur le revenu.

On n'a pas tenu compte des divergences dans les estimations.

Tableau 4*: Montants où, pour le contribuable capable de travailler, commence la perception de l'impôt sur la fortune

Le tableau comprend les montants de fortune où commence la perception de l'impôt sur la fortune. Il n'a pas été tenu compte du mobilier de ménage, etc.

Beginn der Steuer vom Vermögen beim Erwerbsfähigen ¹⁾

Montants où, pour le contribuable capable de travailler, commence la perception de l'impôt sur la fortune ¹⁾

4*	Kantonshauptorte Chefs-lieux des cantons	Lediger Célibataire	Verheirateter — Marié		
			ohne Kinder sans enfants	mit 2 Kindern avec 2 enfants	mit 4 Kindern avec 4 enfants
	Zürich	51 000	101 000	101 000	101 000
	Bern	30 000	30 000	40 000	50 000
	Luzern	11 000	16 000	16 000	16 000
	Altdorf	1 000	1 000	1 000	1 000
	Schwyz	13 000	26 000	30 000	34 000
	Sarnen	5 000	5 000	5 000	5 000
	Stans	7 000	11 000	15 000	19 000
	Glarus	11 000	11 000	17 000	23 000
	Zug	11 000	21 000	21 000	21 000
	Fribourg	10 000	20 000	20 000	20 000
	Solothurn	9 300	9 300	14 600	19 900
	Basel	24 000	24 000	24 000	24 000
	Liestal	60 000	110 000	110 000	110 000
	Schaffhausen	51 000	51 000	51 000	51 000
	Herisau	16 000	16 000	16 000	16 000
	Appenzell	15 100	24 100	26 100	28 100
	St. Gallen	13 000	13 000	19 000	25 000
	Chur	12 000	12 000	12 000	12 000
	Aarau	51 000	81 000	91 000	101 000
	Frauenfeld	26 700	26 700	26 700	26 700
	Bellinzona	20 000	20 000	20 000	20 000
	Lausanne	20 000	20 000	20 000	20 000
	Sion	1 001	1 001	1 001	1 001
	Neuchâtel	16 000	31 000	31 000	31 000
	Genève	50 001	100 001	150 001	200 001

¹⁾ Für Witwen und Erwerbsunfähige setzt die Steuerpflicht in verschiedenen Kantonen erst bei höherem Vermögen ein. — Dans certains cantons, pour les veuves et les personnes incapables de travailler, l'assujettissement à l'impôt ne débute qu'à partir d'une fortune plus élevée.

Vermögen

Erwerbsfähiger Verheirateter ohne Kinder

4 Kantons- hauptorte	Steuerhoheit Souveraineté fiscale	Reinvermögen in Franken										
		10 000	20 000	30 000	40 000	50 000	60 000	70 000	80 000	90 000	100 000	
Zürich . . .	Staat Gemeinde Evang. Kirche Total	Vermögenssteuer in Franken ¹⁾										
		-	-	-	-	-	-	-	-	-	-	-
		-	-	-	-	-	-	-	-	-	-	-
		-	-	-	-	-	-	-	-	-	-	-
Bern	Staat Gemeinde Evang. Kirche Total	-	-	24.-	36.-	55.20	74.40	93.60	112.80	132.-	151.20	
		-	-	23.-	34.50	52.90	71.30	89.70	108.10	126.50	144.90	
		-	-	-	2.90	4.40	5.95	7.50	9.-	10.55	12.10	
		-	-	47.-	73.40	112.50	151.65	190.80	229.90	269.05	308.20	
Luzern . . .	Staat Gemeinde Kath. Kirche Total	-	12.95	38.85	64.75	90.65	116.55	142.45	168.35	194.25	220.15	
		-	15.05	45.15	75.25	105.35	135.45	165.55	195.65	225.75	255.85	
		-	2.10	6.30	10.50	14.70	18.90	23.10	27.30	31.50	35.70	
		-	30.10	90.30	150.50	210.70	270.90	331.10	391.30	451.50	511.70	
Altdorf . . .	Staat Gemeinde Kath. Kirche Total	12.50	25.-	37.50	50.-	68.75	87.50	112.50	137.50	162.50	187.50	
		51.-	102.-	153.-	204.-	255.-	306.-	357.-	408.-	459.-	510.-	
		7.50	15.-	22.50	30.-	37.50	45.-	52.50	60.-	67.50	75.-	
		71.-	142.-	213.-	284.-	361.25	438.50	522.-	605.50	689.-	772.50	
Schwyz . . .	Staat Gemeinde Kath. Kirche Total	-	-	9.50	28.50	47.50	66.50	85.50	104.50	123.50	142.50	
		-	-	16.25	48.75	81.25	113.75	146.25	178.75	211.25	243.75	
		-	-	1.-	3.-	5.-	7.-	9.-	11.-	13.-	15.-	
		-	-	26.75	80.25	133.75	187.25	240.75	294.25	347.75	401.25	
Sarnen . . .	Staat Gemeinde Kath. Kirche Total	9.20	18.40	27.60	36.80	46.-	55.20	64.40	73.60	82.80	92.-	
		23.20	46.40	69.60	92.80	116.-	139.20	162.40	185.60	208.80	232.-	
		3.60	7.20	10.80	14.40	18.-	21.60	25.20	28.80	32.40	36.-	
		36.-	72.-	108.-	144.-	180.-	216.-	252.-	288.-	324.-	360.-	
Stans	Staat Gemeinde Kath. Kirche Total	-	12.-	24.-	36.-	48.-	60.-	72.-	84.-	96.-	108.-	
		-	25.20	50.40	75.60	100.80	126.-	151.20	176.40	201.60	226.80	
		-	4.20	8.40	12.60	16.80	21.-	25.20	29.40	33.60	37.80	
		-	41.40	82.80	124.20	165.60	207.-	248.40	289.80	331.20	372.60	
Glarus . . .	Staat Gemeinde Evang. Kirche Total	-	42.40	87.45	132.50	180.20	227.90	275.60	325.95	376.30	426.65	
		-	5.20	10.70	16.25	22.10	27.95	33.80	40.-	46.15	52.30	
		-	3.20	6.60	10.-	13.60	17.20	20.80	24.60	28.40	32.20	
		-	50.80	104.75	158.75	215.90	273.05	330.20	390.55	450.85	511.15	

¹⁾ Promillezahlen siehe Tabelle 8, Seiten 42 und 43.

Fortune

Personne mariée, capable de travailler, sans enfants

Fortune nette en francs											4 Chefs-lieux des cantons
150 000	200 000	250 000	300 000	400 000	500 000	600 000	800 000	1 000 000	2 000 000	5 000 000	
Impôt sur la fortune, en francs ¹⁾											
60.- 68.- 5.50	120.- 136.- 11.-	180.- 204.- 16.50	240.- 272.- 22.-	420.- 476.- 38.50	660.- 748.- 60.50	900.- 1 020.- 82.50	1 380.- 1 564.- 126.50	1 920.- 2 176.- 176.-	5 520.- 6 256.- 506.-	16 320.- 18 496.- 1 496.-	Zurich
133.50	267.-	400.50	534.-	934.50	1 468.50	2 002.50	3 070.50	4 272.-	12 282.-	36 312.-	
247.20 236.90 19.80	343.20 328.90 27.45	458.40 439.30 36.65	578.40 554.30 46.25	818.40 784.30 65.45	1 112.40 1 066.05 89.-	1 412.40 1 353.55 113.-	2 034.- 1 949.25 162.70	2 682.- 2 570.25 214.55	6 397.20 6 130.65 511.80	17 557.20 16 825.65 1 404.60	Berne
503.90	699.55	934.35	1 178.95	1 668.15	2 267.45	2 878.95	4 145.95	5 466.80	13 039.65	35 787.45	
349.65 406.35 56.70	479.15 556.85 77.70	615.10 714.90 99.75	753.90 876.10 122.25	1 031.40 1 198.60 167.25	1 324.60 1 539.40 214.80	1 620.60 1 883.40 262.80	2 246.80 2 611.20 364.35	2 910.05 3 381.95 471.90	5 875.60 6 828.40 952.80	14 755.60 17 148.40 2 392.80	Lucerne
812.70	1 113.70	1 429.75	1 752.25	2 397.25	3 078.80	3 766.80	5 222.35	6 763.90	13 656.80	34 296.80	
343.75 765.- 112.50	500.- 1 020.- 150.-	687.50 1 275.- 187.50	875.- 1 530.- 225.-	1 250.- 2 040.- 300.-	1 687.50 2 550.- 375.-	2 125.- 3 060.- 450.-	3 125.- 4 080.- 600.-	4 250.- 5 100.- 750.-	8 500.- 10 200.- 1 500.-	21 250.- 25 500.- 3 750.-	Aldorf
1 221.25	1 670.-	2 150.-	2 630.-	3 590.-	4 612.50	5 635.-	7 805.-	10 100.-	20 200.-	50 500.-	
237.50 406.25 25.-	332.50 568.75 35.-	427.50 731.25 45.-	522.50 893.75 55.-	712.50 1 218.75 75.-	902.50 1 543.75 95.-	1 092.50 1 868.75 115.-	1 472.50 2 518.75 155.-	1 852.50 3 168.75 195.-	3 752.50 6 418.75 395.-	9 452.50 16 168.75 995.-	Schwyz
668.75	936.25	1 203.75	1 471.25	2 006.25	2 541.25	3 076.25	4 146.25	5 216.25	10 566.25	26 616.25	
172.50 435.- 67.50	230.- 580.- 90.-	287.50 725.- 112.50	345.- 870.- 135.-	460.- 1 160.- 180.-	575.- 1 450.- 225.-	690.- 1 740.- 270.-	920.- 2 320.- 360.-	1 150.- 2 900.- 450.-	2 300.- 5 800.- 900.-	5 750.- 14 500.- 2 250.-	Sarnen
675.-	900.-	1 125.-	1 350.-	1 800.-	2 250.-	2 700.-	3 600.-	4 500.-	9 000.-	22 500.-	
168.- 352.80 58.80	228.- 478.80 79.80	288.- 604.80 100.80	348.- 730.80 121.80	468.- 982.80 163.80	588.- 1 234.80 205.80	708.- 1 486.80 247.80	948.- 1 990.80 331.80	1 188.- 2 494.80 415.80	2 388.- 5 014.80 835.80	5 988.- 12 574.80 2 095.80	Stans
579.60	786.60	993.60	1 200.60	1 614.60	2 028.60	2 442.60	3 270.60	4 098.60	8 238.60	20 658.60	
689.- 84.50 52.-	954.- 117.- 72.-	1 229.60 150.80 92.80	1 507.85 184.90 113.80	2 064.35 253.20 155.80	2 597.- 318.50 196.-	3 127.- 383.50 236.-	4 187.- 513.50 316.-	5 247.- 643.50 396.-	10 547.- 1 293.50 796.-	26 447.- 3 243.50 1 996.-	Glaris
825.50	1 143.-	1 473.20	1 806.55	2 473.35	3 111.50	3 746.50	5 016.50	6 286.50	12 636.50	31 686.50	

1) Charge en pour-mille, voir tableau 8, pages 42 et 43.

Vermögen

Erwerbsfähiger Verheirateter ohne Kinder

4 Kantons- hauptorte	Steuerhoheit Souveraineté fiscale	Reinvermögen in Franken									
		10 000	20 000	30 000	40 000	50 000	60 000	70 000	80 000	90 000	100 000
Zug . . .	Staat Gemeinde Kath. Kirche Total	Vermögenssteuer in Franken ¹⁾									
		-	-	11.-	22.-	33.-	44.-	55.-	77.-	99.-	121.-
		-	-	11.-	22.-	33.-	44.-	55.-	77.-	99.-	121.-
		-	-	1.20	2.40	3.60	4.80	6.-	8.40	10.80	13.20
		-	-	23.20	46.40	69.60	92.80	116.-	162.40	208.80	255.20
Freiburg .	Canton Commune Paroisse cath. Total	-	20.-	37.50	60.-	75.-	105.-	122.50	160.-	180.-	200.-
		-	17.-	31.90	51.-	63.75	89.25	104.10	136.-	153.-	170.-
		-	4.60	8.60	13.80	17.25	24.15	28.20	36.80	41.40	46.-
		-	41.60	78.-	124.80	156.-	218.40	254.80	332.80	374.40	416.-
		-	41.60	78.-	124.80	156.-	218.40	254.80	332.80	374.40	416.-
Solothurn .	Staat Gemeinde Kath. Kirche Total	1.50	16.50	34.65	51.15	67.65	84.70	106.70	128.70	150.70	172.70
		2.30	25.40	48.50	71.60	94.70	118.60	149.40	180.20	211.-	241.80
		-0.55	4.30	8.05	11.80	15.55	19.50	24.50	29.50	34.50	39.50
		4.35	46.20	91.20	134.55	177.90	222.80	280.60	338.40	396.20	454.-
		4.35	46.20	91.20	134.55	177.90	222.80	280.60	338.40	396.20	454.-
Basel . . .	Staat Evang. Kirche Total	-	-	38.-	73.-	108.-	143.-	188.-	233.-	283.-	333.-
		-	-	-	-	-	-	-	-	-	-
		-	-	38.-	73.-	108.-	143.-	188.-	233.-	283.-	333.-
Liestal . .	Staat Gemeinde Evang. Kirche Total	-	-	-	-	-	-	-	-	-	-
		-	-	-	-	-	-	-	-	-	-
		-	-	-	-	-	-	-	-	-	-
		-	-	-	-	-	-	-	-	-	-
Schaffhausen	Staat Gemeinde Evang. Kirche Total	-	-	-	-	-	13.-	26.-	39.-	52.-	65.-
		-	-	-	-	-	13.-	26.-	39.-	52.-	65.-
		-	-	-	-	-	1.40	2.80	4.20	5.60	7.-
		-	-	-	-	-	27.40	54.80	82.20	109.60	137.-
Herisau . .	Staat Gemeinde Evang. Kirche Total	-	8.75	26.25	43.75	61.25	78.75	96.25	113.75	131.25	148.75
		-	14.25	42.75	71.25	99.75	128.25	156.75	185.25	213.75	242.25
		-	1.50	4.50	7.50	10.50	13.50	16.50	19.50	22.50	25.50
		-	24.50	73.50	122.50	171.50	220.50	269.50	318.50	367.50	416.50
Appenzell	Staat Gemeinde Kath. Kirche Total	-	-	11.70	31.20	50.70	70.20	89.70	109.20	128.70	148.20
		-	-	12.60	33.60	54.60	75.60	96.60	117.60	138.60	159.60
		-	-	1.35	3.60	5.85	8.10	10.35	12.60	14.85	17.10
		-	-	25.65	68.40	111.15	153.90	196.65	239.40	282.15	324.90

¹⁾ Promillezahlen siehe Tabelle 8, Seiten 42 und 43.

Fortune

Personne mariée, capable de travailler, sans enfants

Fortune nette en francs											4 Chefs-lieux des cantons
150 000	200 000	250 000	300 000	400 000	500 000	600 000	800 000	1 000 000	2 000 000	5 000 000	
Impôt sur la fortune, en francs¹⁾											
											Zoug
231.-	341.-	451.-	561.-	781.-	1 001.-	1 265.-	1 815.-	2 365.-	5 115.-	13 365.-	
231.-	341.-	451.-	561.-	781.-	1 001.-	1 265.-	1 815.-	2 365.-	5 115.-	13 365.-	
25.20	37.20	49.20	61.20	85.20	109.20	138.-	198.-	258.-	558.-	1 458.-	
487.20	719.20	951.20	1 183.20	1 647.20	2 111.20	2 668.-	3 828.-	4 988.-	10 788.-	28 188.-	
											Fribourg
337.50	500.-	650.-	780.-	1 080.-	1 400.-	1 800.-	2 560.-	3 400.-	7 000.-	17 500.-	
286.90	425.-	552.50	663.-	918.-	1 190.-	1 530.-	2 176.-	2 890.-	5 950.-	14 875.-	
77.60	115.-	149.50	179.40	248.40	322.-	414.-	588.80	782.-	1 610.-	4 025.-	
702.-	1 040.-	1 352.-	1 622.40	2 246.40	2 912.-	3 744.-	5 324.80	7 072.-	14 560.-	36 400.-	
											Soleure
282.70	415.25	552.75	712.80	1 042.80	1 372.80	1 702.80	2 362.80	3 022.80	6 322.80	16 222.80	
395.80	581.35	773.85	997.90	1 459.90	1 921.90	2 383.90	3 307.90	4 231.90	8 851.90	22 711.90	
64.50	94.70	125.95	162.40	237.40	312.40	387.40	537.40	687.40	1 437.40	3 687.40	
743.-	1 091.30	1 452.55	1 873.10	2 740.10	3 607.10	4 474.10	6 208.10	7 942.10	16 612.10	42 622.10	
											Bâle
633.-	933.-	1 233.-	1 608.-	2 408.-	3 308.-	4 208.-	6 108.-	8 108.-	18 000.-	45 000.-	
-	-	-	-	-	-	-	-	-	-	-	
633.-	933.-	1 233.-	1 608.-	2 408.-	3 308.-	4 208.-	6 108.-	8 108.-	18 000.-	45 000.-	
											Liestal
67.50	160.-	277.50	420.-	780.-	1 240.-	1 800.-	2 800.-	3 960.-	8 740.-	22 540.-	
40.50	96.-	166.50	252.-	468.-	744.-	1 080.-	1 680.-	2 376.-	5 244.-	13 524.-	
20.-	40.-	60.-	80.-	120.-	160.-	200.-	280.-	360.-	760.-	1 960.-	
128.-	296.-	504.-	752.-	1 368.-	2 144.-	3 080.-	4 760.-	6 696.-	14 744.-	38 024.-	
											Schaffhouse
130.-	227.50	325.-	455.-	747.50	1 105.-	1 495.-	2 372.50	3 380.-	7 098.-	18 018.-	
130.-	227.50	325.-	455.-	747.50	1 105.-	1 495.-	2 372.50	3 380.-	7 098.-	18 018.-	
14.-	24.50	35.-	49.-	80.50	119.-	161.-	255.50	364.-	764.40	1 940.40	
274.-	479.50	685.-	959.-	1 575.50	2 329.-	3 151.-	5 000.50	7 124.-	14 960.40	37 976.40	
											Hérisau
236.25	323.75	411.25	548.60	741.10	933.60	1 187.55	1 648.50	2 068.50	4 168.50	10 468.50	
384.75	527.25	669.75	893.50	1 207.-	1 520.50	1 934.-	2 684.70	3 368.70	6 788.70	17 048.70	
40.50	55.50	70.50	94.05	127.05	160.05	203.60	282.60	354.60	714.60	1 794.60	
661.50	906.50	1 151.50	1 536.15	2 075.15	2 614.15	3 325.15	4 615.80	5 791.80	11 671.80	29 311.80	
											Appenzell
262.60	392.60	522.60	652.60	912.60	1 172.60	1 432.60	1 952.60	2 472.60	5 072.60	12 872.60	
282.80	422.80	562.80	702.80	982.80	1 262.80	1 542.80	2 102.80	2 662.80	5 462.80	13 862.80	
30.30	45.30	60.30	75.30	105.30	135.30	165.30	225.30	285.30	585.30	1 485.30	
575.70	860.70	1 145.70	1 430.70	2 000.70	2 570.70	3 140.70	4 280.70	5 420.70	11 120.70	28 220.70	

1) Charge en pour-mille, voir tableau 8, pages 42 et 43.

Vermögen

Erwerbsfähiger Verheirateter ohne Kinder

4 Kantons- hauptorte	Steuerhoheit Souveraineté fiscale	Reinvermögen in Franken										
		10 000	20 000	30 000	40 000	50 000	60 000	70 000	80 000	90 000	100 000	
St. Gallen .	Staat Gemeinde Kath. Kirche Total	Vermögenssteuer in Franken ¹⁾										
		-	14.65	32.95	51.25	69.55	87.85	106.15	124.45	142.75	161.05	
		-	22.20	49.95	77.70	105.45	133.20	160.95	188.70	216.45	244.20	
		-	3.85	8.65	13.45	18.25	23.05	27.85	32.65	37.45	42.25	
Chur	Staat Gemeinde Kath. Kirche Total	-	22.-	34.-	46.-	60.-	74.-	88.-	104.-	119.-	136.-	
		-	20.-	31.-	42.-	54.-	67.-	80.-	94.-	108.-	123.-	
		-	2.85	4.40	6.-	7.80	9.60	11.45	13.50	15.45	17.70	
		-	44.85	69.40	94.-	121.80	150.60	179.45	211.50	242.45	276.70	
Aarau	Staat Gemeinde Evang. Kirche Total	-	-	-	-	-	-	-	-	19.20	38.40	
		-	-	-	-	-	-	-	-	-	18.40	36.80
		-	-	-	-	-	-	-	-	-	2.40	4.80
		-	-	-	-	-	-	-	-	-	40.-	80.-
Frauenfeld	Staat Gemeinde Evang. Kirche Total	-	-	21.75	43.50	65.25	87.-	108.75	130.50	152.25	174.-	
		-	-	24.90	49.80	74.70	99.60	124.50	149.40	174.30	199.20	
		-	-	2.40	4.80	7.20	9.60	12.-	14.40	16.80	19.20	
		-	-	49.05	98.10	147.15	196.20	245.25	294.30	343.35	392.40	
Bellinzona .	Canton Commune Total	-	-	10.-	15.-	20.-	25.-	35.-	45.-	55.-	65.-	
		-	-	9.50	14.25	19.-	23.75	33.25	42.75	52.25	61.75	
		-	-	19.50	29.25	39.-	48.75	68.25	87.75	107.25	126.75	
Lausanne . .	Canton Commune Total	-	6.45	19.35	32.25	45.15	67.70	90.30	112.90	135.45	158.-	
		-	5.50	16.50	27.50	38.50	57.75	77.-	96.25	115.50	134.75	
		-	11.95	35.85	59.75	83.65	125.45	167.30	209.15	250.95	292.75	
Sitten	Canton Commune Paroisse cath. Total	10.-	28.-	48.-	72.-	90.-	120.-	140.-	176.-	198.-	220.-	
		12.-	33.60	57.60	86.40	108.-	144.-	168.-	211.20	237.60	264.-	
		- .35	1.-	1.75	2.60	3.25	4.30	5.05	6.35	7.15	7.90	
		22.35	62.60	107.35	161.-	201.25	268.30	313.05	393.55	442.75	491.90	
Neuenburg	Canton Commune Total	5.-	5.-	5.-	10.-	20.-	33.60	44.80	56.-	67.20	78.40	
		5.-	5.-	5.-	20.-	40.-	60.-	80.-	100.-	120.-	140.-	
		10.-	10.-	10.-	30.-	60.-	93.60	124.80	156.-	187.20	218.40	
Genf	Canton Commune Total	-	-	-	-	-	-	-	-	-	-	
		-	-	-	-	-	-	-	-	-	-	
		-	-	-	-	-	-	-	-	-	-	

¹⁾ Promillezahlen siehe Tabelle 8, Seiten 42 und 43.

Fortune

Personne mariée, capable de travailler, sans enfants

Fortune nette en francs											4 Chefs-lieux des cantons	
150 000	200 000	250 000	300 000	400 000	500 000	600 000	800 000	1 000 000	2 000 000	5 000 000		
Impôt sur la fortune, en francs¹⁾											Saint-Gall	
275.70	397.70	519.70	641.70	885.70	1 129.70	1 373.70	1 861.70	2 349.70	4 850.70	12 170.70		
418.10	603.10	788.10	973.10	1 343.10	1 713.10	2 083.10	2 823.10	3 563.10	7 355.60	18 455.60		
72.30	104.30	136.30	168.30	232.30	296.30	360.30	488.30	616.30	1 272.30	3 192.30		
766.10	1 105.10	1 444.10	1 783.10	2 461.10	3 139.10	3 817.10	5 173.10	6 529.10	13 478.60	33 818.60		
228.-	336.-	461.-	602.-	916.-	1 275.-	1 743.-	2 899.-	4 051.-	9 520.-	27 754.-	Coire	
207.-	306.-	420.-	547.-	833.-	1 159.-	1 530.-	2 418.-	3 228.-	7 564.-	21 140.-		
29.65	43.70	59.95	78.25	119.10	165.75	218.80	345.65	461.65	1 081.60	3 023.-		
464.65	685.70	940.95	1 227.25	1 868.10	2 599.75	3 491.80	5 662.65	7 740.65	18 165.60	51 917.-		
134.40	244.80	367.20	501.60	768.-	1 058.40	1 372.80	2 073.60	2 870.40	6 912.-	17 712.-	Aarau	
128.80	234.60	351.90	480.70	736.-	1 014.30	1 315.60	1 987.20	2 750.80	6 624.-	16 974.-		
16.80	30.60	45.90	62.70	96.-	132.30	171.60	259.20	358.80	864.-	2 214.-		
280.-	510.-	765.-	1 045.-	1 600.-	2 205.-	2 860.-	4 320.-	5 980.-	14 400.-	36 900.-		
282.75	391.50	500.25	609.-	826.50	1 044.-	1 319.50	1 899.50	2 479.50	5 727.50	14 442.-	Frauenfeld	
323.70	448.20	572.70	697.20	946.20	1 195.20	1 510.60	2 174.60	2 838.60	6 557.-	16 533.60		
31.20	43.20	55.20	67.20	91.20	115.20	145.60	209.60	273.60	632.-	1 593.60		
637.65	882.90	1 128.15	1 373.40	1 863.90	2 354.40	2 975.70	4 283.70	5 591.70	12 916.50	32 569.20		
135.-	230.-	330.-	430.-	675.-	925.-	1 195.-	1 795.-	2 465.-	4 975.-	12 475.-	Bellinzone	
128.25	218.50	313.50	408.50	641.25	878.75	1 135.25	1 705.25	2 341.75	4 726.25	11 851.25		
263.25	448.50	643.50	838.50	1 316.25	1 803.75	2 330.25	3 500.25	4 806.75	9 701.25	24 326.25		
319.30	480.50	690.15	899.80	1 319.-	1 738.30	2 222.-	3 189.50	4 157.-	8 994.50	23 507.-		
272.25	409.75	588.50	767.25	1 124.75	1 482.25	1 894.75	2 719.75	3 544.75	7 669.75	20 044.75	Lausanne	
591.55	890.25	1 278.65	1 667.05	2 443.75	3 220.55	4 116.75	5 909.25	7 701.75	16 664.25	43 551.75		
360.-	520.-	700.-	870.-	1 240.-	1 650.-	2 100.-	2 960.-	3 900.-	8 000.-	20 000.-		
432.-	624.-	840.-	1 044.-	1 488.-	1 980.-	2 520.-	3 552.-	4 680.-	9 600.-	24 000.-		
12.95	18.70	25.20	31.30	44.65	59.40	75.60	106.55	140.40	288.-	720.-	Sion	
804.95	1 162.70	1 565.20	1 945.30	2 772.65	3 689.40	4 695.60	6 618.55	8 720.40	17 888.-	44 720.-		
165.20	295.20	442.80	637.50	1 100.-	1 687.50	2 137.50	2 887.50	3 637.50	7 387.50	18 637.50		Neuchâtel
260.-	410.-	580.-	780.-	1 110.-	1 410.-	1 710.-	2 310.-	2 910.-	5 910.-	14 910.-		
425.20	705.20	1 022.80	1 417.50	2 210.-	3 097.50	3 847.50	5 197.50	6 547.50	13 297.50	33 547.50		
129.05	258.10	429.65	601.25	1 020.60	1 493.10	2 005.-	3 085.60	4 263.75	11 453.75	35 168.75	Genève	
43.30	86.60	142.30	198.-	334.10	482.60	643.50	977.60	1 336.50	3 440.25	10 122.75		
172.35	344.70	571.95	799.25	1 354.70	1 975.70	2 648.50	4 063.20	5 600.25	14 894.-	45 291.50		

1) Charge en pour-mille, voir tableau 8, pages 42 et 43.

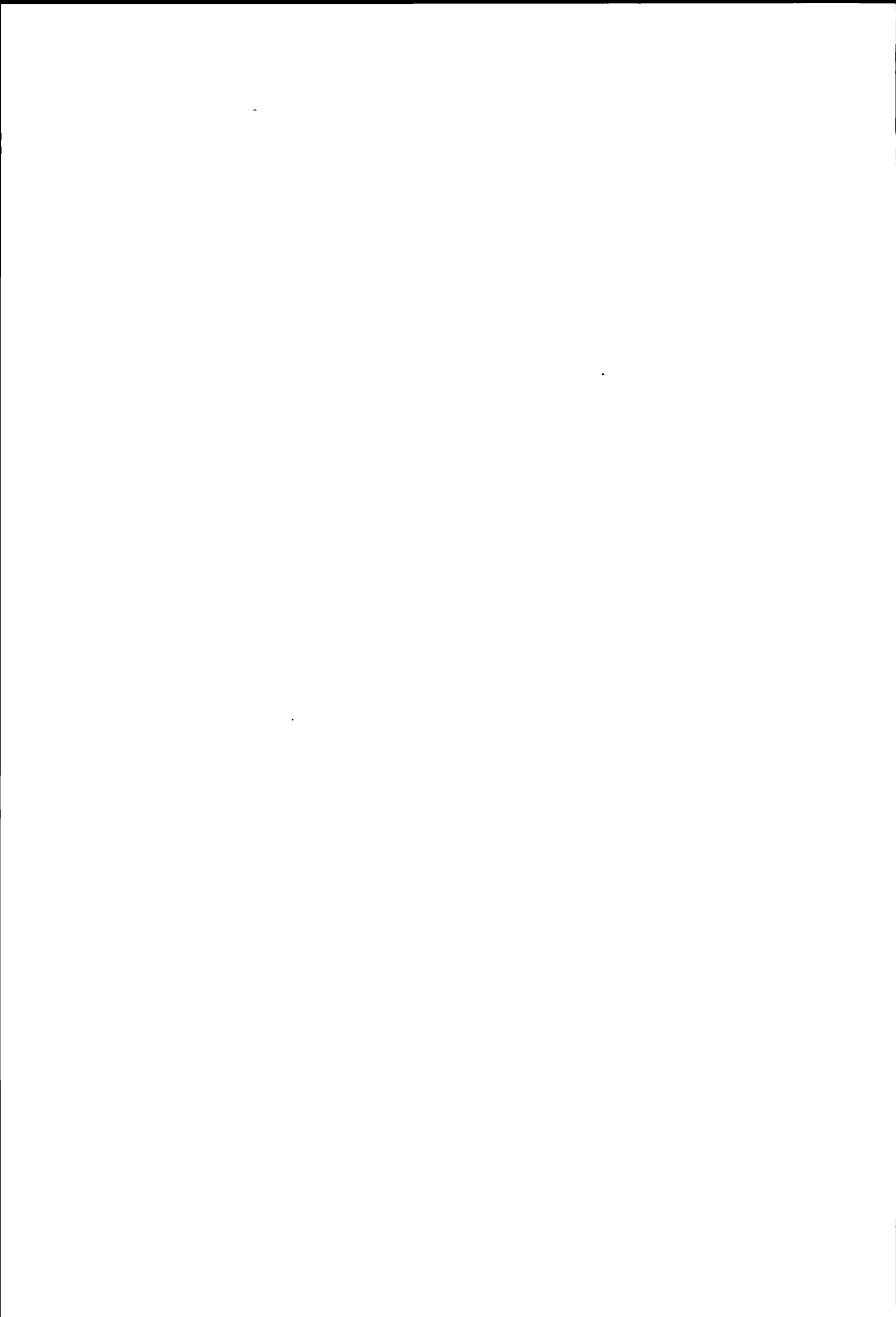

Gemischtes Einkommen beim Erwerbsfähigen

Tabelle 5

Annahmen

Steuersubjekt Verheirateter ohne Kinder

- 1 Erwerbsfähiger mit nur Vermögensertrag,
- 2 Erwerbsfähiger mit Vermögensertrag und verschieden hohen Arbeitseinkommen,

Steuerobjekt Reinvermögen,
Vermögensertrag 4 %;
Arbeitseinkommen (mit Lohnausweis belegt),

Berücksichtigte Abzüge

- 1 Erwerbsfähiger mit nur Vermögensertrag

Personlicher Abzug,
Haushaltungs- oder Verheiratetenabzug,
Abzug für Sparheftzinsen (Kantone Zurich, Schwyz
Aargau, Thurgau sowie Wehrsteuer),
Abzug für steuerfreies Vermögen,

- 2 Erwerbsfähiger mit Vermögensertrag und Arbeitseinkommen

Abzug von 4,5 % für AHV-, IV- und EO Beiträge,
Abzug für Versicherungsprämien (Annahme 5 % vom
Brutto-Arbeitseinkommen),
Abzug für Pflichtige mit Lohnausweis,

Pauschalabzug für Berufsauslagen (Abzug ohne Nachweis),
Personlicher Abzug,
Haushaltungs- oder Verheiratetenabzug,
Abzug für Sparheftzinsen (Kantone Zurich, Schwyz,
Aargau, Thurgau sowie Wehrsteuer),
Abzug für steuerfreies Vermögen

In den Kantonen Zurich, Aargau und Thurgau sowie bei der Wehrsteuer wird der Abzug für Versicherungsprämien und Zinsen von Sparkapitalien kombiniert

Nicht berücksichtigt sind die in einzelnen Kantonen (Schwyz, Obwalden, Nidwalden, Appenzell A-Rh, Waadt und Neuenburg) geltenden Sonderbestimmungen für Aktien, Stammeinlagen und Anteilscheine an Gesellschaften mit Sitz im Kanton, diese "innerkantonalen" Wertschriften und ihr Ertrag werden in den erwähnten Kantonen bei der Besteuerung der natürlichen Personen ganz oder teilweise von der Vermögens- und der Einkommenssteuer ausgenommen

Erwerbsunfähige Personen genießen in verschiedenen Kantonen Steuererleichterungen. Die Auswirkungen dieser Erleichterungen sind in Tabelle 6 dargestellt

Revenu mixte d'une personne capable de travailler

Tableau 5

Hypothèses

Sujet fiscal personne mariée, sans enfants

- 1 Personne capable de travailler avec rendement de la fortune uniquement,
- 2 Personne capable de travailler avec rendement de la fortune et divers produits du travail,

Objet fiscal fortune nette,
rendement de la fortune 4 %,
produit du travail (justifié par certificat de salaire),

Déductions considérées

- 1 Personne capable de travailler avec rendement de la fortune uniquement

Déduction personnelle,
Déduction de ménage ou pour personne mariée,

Déduction pour intérêts sur carnets d'épargne (cantons de Zurich, Schwyz, Argovie, Thurgovie ainsi que pour l'impôt fédéral pour la défense nationale),

Déduction pour fortune exempte d'impôt,

- 2 Personne capable de travailler avec rendement de la fortune et produit du travail

Déduction de 4,5 % pour cotisations à l'AVS, l'AI et l'APG,

Déduction pour primes d'assurances (hypothèse 5 % du produit brut du travail),

Déduction pour contribuable avec certificat de salaire,
Déduction à forfait pour dépenses professionnelles (déduction sans justification),

Déduction personnelle,

Déduction de ménage ou pour personne mariée,

Déduction pour intérêts sur carnets d'épargne (cantons de Zurich, Schwyz, Argovie, Thurgovie ainsi que pour l'impôt fédéral pour la défense nationale),

Déduction pour fortune exempte d'impôt

Dans les cantons de Zurich, Argovie et Thurgovie ainsi que pour l'impôt fédéral pour la défense nationale, la déduction pour primes d'assurances est combinée avec la déduction des intérêts des avoirs en banque de toute nature

On n'a pas considéré, pour certains cantons (Schwyz, Unterwald-le-Haut, Unterwald-le-Bas, Appenzell Rh-Ext, Vaud et Neuchâtel), les prescriptions particulières en vigueur concernant les actions ou parts sociales de sociétés ayant leur siège dans le canton, pour ces titres "cantonaux", ainsi que pour leur rendement, les personnes physiques sont, dans ces cantons, exonérées totalement ou partiellement de l'impôt sur la fortune et de l'impôt sur le revenu

Les personnes incapables de travailler jouissent, dans certains cantons, d'allègements fiscaux. Les effets de ces allègements sont exposés dans le tableau 6.

Gemischtes Einkommen beim Erwerbsfähigen¹⁾

Verheirateter, unselbständig Erwerbender, ohne Kinder

5 Kantonshauptorte Bund	Vermögen 20 000 Fr.						Vermögen 50 000 Fr.					
	4% Ertrag	Gemischtes Einkommen in Franken					4% Ertrag	Gemischtes Einkommen in Franken				
	800	10 000	20 000	30 000	40 000	50 000	2 000	10 000	20 000	30 000	40 000	50 000
Kantons- und Gemeindesteuern bzw. Wehrsteuer in Franken												
Zürich	12	81	792	1 945	3 552	5 416	12	23	728	1 929	3 552	5 437
Bern A ²⁾	-	348	1 552	3 237	5 266	7 403	112	508	1 684	3 369	5 402	7 539
Bern B ³⁾	-	301	1 371	2 976	4 937	7 074	112	461	1 504	3 108	5 073	7 210
Luzern	50	377	1 581	3 202	5 137	7 220	231	583	1 774	3 404	5 339	7 425
Altdorf	83	545	1 551	2 801	4 154	5 594	296	782	1 770	3 034	4 374	5 828
Schwyz	32	144	1 156	2 737	4 719	6 923	59	294	1 289	2 852	4 831	7 033
Sarnen	99	476	1 515	3 182	4 770	6 505	207	603	1 656	3 306	4 878	6 633
Stans	65	349	1 190	2 458	4 034	5 766	190	487	1 327	2 615	4 195	5 909
Glarus	71	191	1 067	2 674	4 804	7 228	236	362	1 246	2 861	4 969	7 417
Zug A ²⁾	37	206	1 088	2 478	4 148	5 874	107	290	1 171	2 566	4 236	5 962
Zug B ³⁾	37	172	977	2 225	3 795	5 429	107	262	1 058	2 327	3 884	5 517
Freiburg	100	505	1 793	3 490	5 478	7 714	214	633	1 924	3 626	5 615	7 854
Solothurn	46	333	1 442	3 078	4 955	7 047	178	475	1 594	3 237	5 115	7 188
Basel	-	192	1 079	2 507	4 602	7 163	27	225	1 187	2 632	4 710	7 301
Liestal	-	-	1 163	2 614	4 416	6 425	-	-	1 177	2 627	4 422	6 441
Schaffhausen A ²⁾	20	404	1 812	3 631	5 801	8 295	20	431	1 831	3 653	5 829	8 322
Schaffhausen B ³⁾	20	349	1 620	3 302	5 552	8 076	20	376	1 658	3 346	5 552	8 103
Herisau	36	343	1 632	3 376	5 404	7 428	184	518	1 819	3 537	5 551	7 592
Appenzell	14	342	1 339	2 887	4 528	6 179	125	479	1 465	3 015	4 640	6 310
St. Gallen	59	232	1 485	3 134	5 161	7 483	211	404	1 654	3 306	5 313	7 662
Chur	59	245	1 054	2 533	4 274	6 423	136	328	1 147	2 619	4 363	6 524
Aarau	25	188	1 088	2 480	4 485	6 785	25	130	1 038	2 498	4 485	6 810
Frauenfeld	-	180	1 390	3 152	5 297	7 652	98	278	1 504	3 319	5 445	7 825
Bellinzona	14	236	1 282	2 986	5 051	7 354	53	325	1 372	3 047	5 114	7 418
Lausanne A ²⁾	-	241	1 711	3 440	5 481	7 708	29	342	1 800	3 532	5 553	7 803
Lausanne B ³⁾	-	174	1 611	3 258	5 155	7 254	29	284	1 699	3 350	5 248	7 349
Sitten	78	466	1 755	3 803	6 231	9 118	236	605	1 893	3 942	6 370	9 257
Neuenburg	10	230	1 417	3 124	5 228	7 421	60	301	1 497	3 209	5 293	7 510
Genf	15	210	1 244	3 049	5 234	7 456	15	220	1 267	3 082	5 268	7 491
Wehrsteuer	-	-	54	155	445	876	-	-	52	158	445	883
Vermögen 300 000 Fr.												
4% Ertrag	Gemischtes Einkommen in Franken					4% Ertrag	Gemischtes Einkommen in Franken					
12 000	30 000	40 000	50 000	60 000	80 000	20 000	40 000	50 000	60 000	80 000	100 000	
Kantons- und Gemeindesteuern bzw. Wehrsteuer in Franken												
Zürich	738	2 527	4 180	6 164	8 318	13 228	2 399	5 189	7 184	9 469	14 270	19 677
Bern A ²⁾	2 211	4 613	6 703	8 816	11 393	16 970	4 742	7 979	10 093	12 717	18 176	23 782
Bern B ³⁾	2 211	4 436	6 374	8 488	10 983	16 559	4 742	7 745	9 764	12 306	17 765	23 372
Luzern	2 684	5 139	7 096	9 084	11 503	16 431	5 135	8 594	10 600	12 933	17 861	22 788
Altdorf	3 399	5 359	6 718	8 157	9 612	12 505	6 374	8 761	10 200	11 655	14 548	17 371
Schwyz	2 092	4 283	6 211	8 418	10 786	15 895	4 339	7 410	9 585	11 963	17 072	21 341
Sarnen	2 168	4 682	6 136	7 879	9 806	14 133	4 364	7 194	8 856	10 790	15 130	20 127
Stans	1 868	3 889	5 491	7 093	8 846	12 536	3 683	6 524	8 126	9 771	13 443	17 265
Glarus	2 244	4 652	6 700	9 099	11 428	16 343	4 560	8 195	10 496	12 835	17 749	22 686
Zug A ²⁾	1 710	3 846	5 535	7 206	9 040	12 806	3 631	6 612	8 292	10 086	13 813	17 787
Zug B ³⁾	1 710	3 679	5 276	6 853	8 566	12 313	3 631	6 426	8 004	9 692	13 320	17 265
Freiburg	2 619	5 287	7 312	9 560	11 890	16 427	5 135	8 765	11 064	13 346	17 902	22 965
Solothurn	2 562	5 123	7 012	9 018	11 283	15 877	5 467	8 910	10 924	13 118	17 690	21 901
Basel	1 642	4 202	6 330	8 919	11 806	17 529	4 638	8 126	10 736	13 628	19 346	24 967
Liestal	1 281	3 515	5 265	7 292	9 454	14 056	3 629	6 769	8 771	10 927	15 546	20 982
Schaffhausen A ²⁾	1 998	4 853	7 062	9 528	12 029	17 605	4 812	8 678	11 117	13 641	19 096	24 853
Schaffhausen B ³⁾	1 998	4 656	6 684	9 226	11 802	17 515	4 812	8 404	10 706	13 339	19 005	24 762
Herisau	2 337	5 062	7 029	9 026	11 298	16 073	4 812	8 219	10 215	12 501	17 232	21 429
Appenzell	2 248	4 454	6 045	7 709	9 624	13 577	4 602	7 287	8 929	10 844	14 803	19 024
St. Gallen	2 581	5 066	7 093	9 361	11 964	17 144	5 207	8 639	10 880	13 429	18 609	23 948
Chur	1 698	3 901	5 689	7 813	9 812	14 318	4 004	7 243	9 357	11 373	15 878	20 336
Aarau	1 500	3 612	5 650	7 960	10 480	15 630	3 600	6 905	9 225	11 745	16 900	22 282
Frauenfeld	1 831	4 624	6 785	9 156	11 667	16 823	4 055	7 858	10 242	12 753	17 915	23 224
Bellinzona	1 744	4 124	6 158	8 397	10 816	16 103	4 124	7 318	9 568	11 938	17 187	22 985
Lausanne A ²⁾	2 513	5 238	7 250	9 482	11 882	17 147	5 366	8 917	11 131	13 540	18 815	24 544
Lausanne B ³⁾	2 513	5 116	7 047	9 148	11 387	16 573	5 366	8 781	10 892	13 149	18 242	23 923
Sitten	2 722	5 686	8 114	11 001	13 654	19 010	5 685	9 858	12 745	15 399	20 754	25 132
Neuenburg	2 052	4 726	6 759	8 960	11 300	16 176	4 980	8 598	10 737	13 078	17 959	23 087
Genf	1 280	4 159	6 356	8 580	10 890	15 615	3 599	7 764	9 997	12 307	16 927	22 193
Wehrsteuer	-	169	461	909	1 543	3 164	69	473	935	1 569	3 206	5 307

¹⁾ Ohne Berücksichtigung teuerungsbewingter Veränderungen des Einkommens (siehe Vorbemerkung und Tabelle 1a).

²⁾ A = Pflichtiger mit Versicherungsprämien von 5% des Brutto-Arbeitseinkommens.

³⁾ B = Pflichtiger mit Versicherungsprämien von 5% und Pensionskassenbeiträgen von 5% des Brutto-Arbeitseinkommens.

Revenu mixte d'une personne capable de travailler¹⁾

Personne mariée, à profession dépendante, sans enfants

Fortune 100 000 fr.						Fortune 200 000 fr.						5	Chefs-lieux des cantons Confédération
4% rend.		Revenu mixte en francs				4% rend.		Revenu mixte en francs					
4 000	20 000	30 000	40 000	50 000	60 000	8 000	30 000	40 000	50 000	60 000	80 000		
Impôts cantonaux et communaux, ou impôt pour la défense nationale, en francs													
12	738	1 945	3 571	5 459	7 688	279	2 244	3 875	5 769	8 003	12 908	Zurich	
318	1 920	3 585	5 644	7 781	10 376	1 145	4 063	6 130	8 266	10 826	16 432	Berne A ²⁾	
318	1 760	3 364	5 316	7 452	9 965	1 145	3 856	5 801	7 938	10 415	16 021	Berne B ²⁾	
532	2 103	3 748	5 683	7 749	10 159	1 486	4 436	6 371	8 399	10 813	15 741	Lucerne	
810	2 194	3 459	4 800	6 254	7 694	2 001	4 385	5 728	7 182	8 621	11 515	Aldorf	
326	1 543	3 100	5 056	7 276	9 609	1 129	3 692	5 634	7 859	10 197	15 306	Schwyz	
458	1 904	3 502	5 076	6 832	8 732	1 286	4 136	5 651	7 410	9 314	13 634	Sarnen	
466	1 572	2 870	4 458	6 135	7 941	1 101	3 382	4 984	6 586	8 394	12 084	Stans	
531	1 569	3 200	5 288	7 735	10 031	1 277	3 921	5 966	8 413	10 713	15 629	Glaris	
292	1 385	2 789	4 459	6 166	8 033	912	3 327	4 997	6 686	8 536	12 303	Zoug A ²⁾	
292	1 278	2 561	4 125	5 740	7 540	912	3 123	4 700	6 296	8 043	11 810	Zoug B ²⁾	
474	2 216	3 929	5 921	8 167	10 495	1 465	4 639	6 637	8 897	11 213	15 739	Fribourg	
454	1 895	3 544	5 424	7 488	9 775	1 366	4 261	6 146	8 160	10 452	15 053	Soleure	
166	1 424	2 875	4 959	7 555	10 409	842	3 510	5 607	8 214	11 070	16 795	Bâle	
-	1 202	2 645	4 440	6 463	8 620	296	2 995	4 773	6 802	8 957	13 551	Liestal	
195	2 026	3 834	6 021	8 514	10 980	897	4 264	6 473	8 966	11 432	17 066	Schaffhouse A ²⁾	
195	1 872	3 549	5 714	8 295	10 870	897	4 023	6 106	8 720	11 268	17 005	Schaffhouse B ²⁾	
428	2 086	3 796	5 812	7 854	10 105	1 215	4 390	6 334	8 379	10 631	15 403	Hérisau	
384	1 707	3 246	4 870	6 543	8 439	1 228	3 833	5 440	7 119	9 014	12 966	Appenzell	
466	1 941	3 598	5 591	7 944	10 520	1 306	4 331	6 320	8 656	11 232	16 412	Saint-Gall	
291	1 327	2 809	4 559	6 718	8 684	834	3 311	5 065	7 206	9 180	13 732	Coire	
105	1 130	2 595	4 590	6 918	9 410	650	3 060	5 068	7 400	9 892	15 040	Aarau	
392	1 766	3 584	5 713	8 097	10 582	948	4 114	6 249	8 639	11 125	16 276	Frauenfeld	
141	1 563	3 177	5 251	7 532	10 000	784	3 585	5 670	7 930	10 374	15 653	Bellinzzone	
293	2 042	3 762	5 785	8 036	10 404	1 062	4 400	6 428	8 682	11 053	16 313	Lausanne A ²⁾	
293	1 942	3 599	5 501	7 606	9 883	1 062	4 278	6 184	8 299	10 532	15 739	Lausanne B ²⁾	
613	2 184	4 232	6 660	9 548	12 201	1 550	4 903	7 331	10 218	12 872	18 227	Sion	
234	1 690	3 392	5 478	7 697	10 012	917	3 957	6 006	8 228	10 543	15 417	Neuchâtel	
15	1 304	3 137	5 326	7 549	9 851	490	3 593	5 786	8 009	10 316	15 093	Genève	
-	53	160	448	889	1 516	-	166	454	902	1 529	3 146	Impôt p. la déf. nat.	
Fortune 1 000 000 fr.						Fortune 2 000 000 fr.							
4% rend.		Revenu mixte en francs				4% rend.		Revenu mixte en francs					
40 000	60 000	80 000	100 000	150 000	200 000	80 000	100 000	150 000	200 000	250 000	300 000		
Impôts cantonaux et communaux, ou impôt pour la défense nationale, en francs													
8 364	12 489	17 447	22 744	38 094	54 686	26 205	31 430	46 729	63 320	79 877	96 468	Zurich	
12 329	16 474	21 786	27 246	42 093	57 293	31 355	35 787	50 238	65 438	80 606	96 168	Berne A ²⁾	
12 329	16 180	21 376	26 835	41 648	56 848	31 355	35 494	49 793	64 993	80 160	95 706	Berne B ²⁾	
13 032	17 108	21 778	26 706	39 172	52 532	29 042	34 058	46 568	59 928	73 260	86 620	Lucerne	
14 679	17 279	20 172	22 983	29 614	36 258	30 853	33 334	39 964	46 608	53 238	59 883	Aldorf	
11 080	14 932	19 988	24 209	34 417	44 646	26 648	29 987	40 152	50 381	60 589	70 818	Schwyz	
10 146	13 335	17 601	22 604	32 049	41 513	23 430	27 560	36 905	46 370	55 814	65 279	Sarnen	
9 339	12 382	15 713	19 515	28 862	37 437	21 214	24 416	33 325	41 900	50 458	59 033	Stans	
12 085	16 370	21 153	26 105	39 031	52 078	28 611	33 102	45 880	58 920	72 117	84 437	Glaris	
10 064	13 338	16 907	20 852	30 359	39 231	23 750	27 278	36 493	45 365	54 218	63 090	Zoug A ²⁾	
10 064	13 140	16 512	20 330	29 895	38 767	23 750	27 070	36 029	44 901	53 754	62 626	Zoug B ²⁾	
13 623	17 960	22 570	27 685	38 848	49 895	31 365	36 312	47 030	57 800	68 870	79 918	Fribourg	
13 873	17 936	22 233	26 435	37 473	48 646	31 954	35 729	46 564	57 738	68 438	78 967	Soleure	
13 427	18 703	24 411	30 032	42 375	53 838	35 157	40 454	52 699	64 162	75 600	87 062	Bâle	
11 804	15 723	20 336	25 810	38 246	51 005	29 326	34 479	46 776	59 550	73 262	87 996	Liestal	
14 460	19 038	24 464	29 919	44 655	57 752	33 988	38 931	52 984	66 081	79 151	92 248	Schaffhouse A ²⁾	
14 460	18 737	24 162	29 828	44 600	57 670	33 988	38 629	52 929	65 999	79 096	92 166	Schaffhouse B ²⁾	
12 011	15 954	20 590	24 791	35 386	45 458	27 370	31 101	41 645	51 717	61 767	71 839	Hérisau	
10 872	13 913	17 846	22 079	33 006	42 542	24 701	28 235	39 065	48 601	58 117	67 653	Appenzell	
12 907	17 253	22 243	27 613	42 166	57 378	30 630	35 325	49 665	64 908	80 269	94 497	Saint-Gall	
13 054	16 963	21 464	25 732	37 197	49 631	33 028	37 064	48 081	60 503	72 696	85 575	Coire	
11 320	15 758	20 922	26 318	40 172	54 272	30 332	35 255	49 122	63 225	77 478	91 818	Aarau	
11 576	16 226	21 402	26 711	40 260	54 328	29 561	34 536	48 115	62 182	76 220	90 288	Frauenfeld	
11 776	15 448	20 518	26 265	41 027	55 997	27 746	32 082	46 484	61 483	76 608	91 784	Bellinzzone	
13 989	18 282	23 555	29 305	44 752	60 745	33 550	38 844	54 316	70 228	83 584	96 968	Lausanne A ²⁾	
13 989	18 125	23 124	28 684	44 082	60 076	33 550	38 671	53 647	69 641	83 024	96 408	Lausanne B ²⁾	
15 379	20 430	25 785	30 162	41 106	52 050	35 346	39 330	50 274	61 218	72 162	83 106	Sion	
12 661	16 821	21 642	26 781	40 404	53 372	29 418	34 101	47 688	60 572	72 498	84 448	Neuchâtel	
11 966	16 532	21 152	26 188	39 494	53 296	31 753	36 791	49 528	63 366	77 459	92 051	Genève	
533	1 628	3 305	5 406	11 665	17 974	3 613	5 606	11 902	18 212	24 508	30 818	Impôt p. la déf. nat.	

¹⁾ Sans tenir compte des modifications du revenu causées par le renchérissement (voir remarque préliminaire et tableau 1a).

²⁾ A = Contribuable avec primes d'assurance de 5 % du produit brut du travail.

²⁾ B = Contribuable avec primes d'assurance de 5 % du produit brut du travail et cotisations à la caisse de pension de 5 % du produit brut du travail.



Rentner

Tabelle 6

Belastung eines Erwerbsunfähigen (über 65-jährig) im Vergleich zu einem Nichtrentner

Annahmen

Steuersubjekt Verheirateter ohne Kinder

1. Erwerbsunfähiger über 65-jährig (Ehefrau ebenfalls über 65-jährig);
2. Unselbständig Erwerbender,

Steuerobjekt

1. Erwerbsunfähiger (R)
Reinvermögen,
Vermögensertrag 4 %,
Ehepaar-Altersrente von 15 000 Fr.,
Pensionseinkommen,
2. Unselbständig Erwerbender (N)
Reinvermögen,
Vermögensertrag 4 %,
Arbeitseinkommen (mit Lohnausweis belegt);

Berücksichtigte Abzüge

1. Erwerbsunfähiger (R)
Abzug für Renten und Pensionen;
Personlicher Abzug,
Haushaltungs- oder Verheiratetenabzug,
Zusätzlicher Altersabzug,
Abzug für Sparheftzinsen (Kantone Zurich, Bern,
Schwyz, Aargau, Thurgau sowie Wehrsteuer),
Abzug für steuerfreies Vermögen,
Abzug für Kleinrentner,
2. Unselbständig Erwerbender (N)
Abzug von 4,5 % für AHV-, IV- und EO-Beiträge,
Abzug für Versicherungsprämien (Annahme 5 % vom
Brutto-Arbeitseinkommen),
Abzug für Pflichtige mit Lohnausweis,
Pauschalabzug für Berufsauslagen (Abzug ohne Nach-
weis),
Personlicher Abzug,
Haushaltungs- oder Verheiratetenabzug,
Abzug für Sparheftzinsen (Kantone Zurich, Schwyz,
Aargau, Thurgau sowie Wehrsteuer),
Abzug für steuerfreies Vermögen

In den Kantonen Zurich, Aargau und Thurgau sowie bei der Wehrsteuer wird der Abzug für Versicherungsprämien und Zinsen von Sparkapitalen kombiniert.

Nicht berücksichtigt sind die in einzelnen Kantonen (Schwyz, Obwalden, Nidwalden, Appenzell A-Rh., Waadt und Neuenburg) geltenden Sonderbestimmungen für Aktien, Stammeinlagen und Anteilscheine an Gesellschaften mit Sitz im Kanton, diese "innerkantonalen" Wertschriften und ihr Ertrag werden in den erwähnten Kantonen bei der Besteuerung der natürlichen Personen ganz oder teilweise von der Vermögens- und der Einkommenssteuer ausgenommen.

Rentier

Tableau 6

Charge fiscale d'une personne incapable de travailler (âgée de plus de 65 ans) comparée avec celle d'un contribuable qui n'est pas rentier

Hypothèses

Sujet fiscal personne mariée, sans enfants

1. Personne incapable de travailler, âgée de plus de 65 ans (épouse également âgée de plus de 65 ans),
2. Personne de profession dépendante,

Objet fiscal

1. Personne incapable de travailler (R)
Fortune nette,
Rendement de la fortune de 4 %,
Rente de couple de 15 000 francs,
Pension,
2. Personne de profession dépendante (N)
Fortune nette,
Rendement de la fortune de 4 %,
Produit du travail (justifié par certificat de salaire),

Déductions considérées

1. Personne incapable de travailler (R)
Déduction pour rentes et pensions;
Déduction personnelle,
Déduction de ménage ou pour personne mariée,
Déduction supplémentaire pour raison d'âge,
Déduction pour intérêts sur carnets d'épargne (cantons de Zurich, Berne, Schwyz, Argovie, Thurgovie ainsi que pour l'impôt fédéral pour la défense nationale),
Déduction pour fortune exempte d'impôt,
Déduction pour petits rentiers,
2. Personne de profession dépendante (N)
Déduction de 4,5 % pour cotisations à l'AVS, l'AI et l'APG,
Déduction pour primes d'assurances (hypothèse 5 % du produit brut du travail),
Déduction pour contribuables avec certificat de salaire,
Déduction à forfait pour dépenses professionnelles (déduction sans justification),
Déduction personnelle,
Déduction de ménage ou pour personne mariée,
Déduction pour intérêts sur carnets d'épargne (cantons de Zurich, Schwyz, Argovie, Thurgovie ainsi que pour l'impôt fédéral pour la défense nationale),
Déduction pour fortune exempte d'impôt

Dans les cantons de Zurich, Argovie et Thurgovie ainsi que pour l'impôt fédéral pour la défense nationale, la déduction pour primes d'assurances est combinée avec la déduction des intérêts des avoirs en banque de toute nature

On n'a pas considéré, pour certains cantons (Schwyz, Unterwald-le-Haut, Unterwald-le-Bas, Appenzell Rh-Ext., Vaud et Neuchâtel), les prescriptions particulières en vigueur concernant les actions ou parts sociales de sociétés ayant leur siège dans le canton, pour ces titres "cantonaux", ainsi que pour leur rendement, les personnes physiques sont, dans ces cantons, exonérées totalement ou partiellement de l'impôt sur la fortune et de l'impôt sur le revenu

Rentner¹⁾

Über 65 Jahre alter, erwerbsunfähiger Verheirateter ohne Kinder (Rentner = R) im Vergleich zum Nichtrentner (N)

6 Kantonshauptorte Bund	Vermögen 0 Fr						Vermögen 20 000 Fr					
	Einkommen in Franken						Einkommen in Franken					
	15 000		20 000		30 000		20 000		30 000		40 000	
	R	N	R	N	R	N	R	N	R	N	R	N
	Kantons- und Gemeindesteuern bzw. Wehrsteuer in Franken											
Zurich	226	426	546	877	1 480	2 057	490	792	1 387	1 945	2 570	3 552
Bern ²⁾	724	812	1 311	1 552	3 481	3 216	1 208	1 552	3 340	3 237	5 172	5 266
Luzern	796	919	1 344	1 551	2 630	3 150	1 357	1 581	2 649	3 202	4 354	5 137
Altdorf	979	819	1 611	1 409	2 951	2 659	1 753	1 551	3 093	2 801	4 533	4 154
Schwyz	567	567	1 089	1 172	2 399	2 755	1 089	1 156	2 399	2 737	3 991	4 719
Sarnen	818	831	1 394	1 410	2 939	3 110	1 482	1 515	3 027	3 182	4 324	4 770
Stans	518	648	932	1 123	2 060	2 400	944	1 190	2 076	2 458	3 489	4 034
Glarus	438	484	872	1 016	2 168	2 602	885	1 067	2 187	2 674	3 950	4 804
Zug ²⁾	527	554	977	1 088	2 144	2 459	988	1 088	2 160	2 478	3 610	4 148
Freiburg	1 413	1 076	2 223	1 735	4 276	3 428	2 264	1 793	4 318	3 490	6 593	5 478
Solothurn	598	758	1 218	1 385	2 586	3 019	1 288	1 442	2 662	3 078	4 292	4 955
Basel	339	534	714	1 079	1 803	2 507	728	1 079	1 824	2 507	3 464	4 602
Liestal	-	629	289	1 158	1 082	2 610	298	1 163	1 098	2 614	2 291	4 416
Schaffhausen ²⁾	1 417	1 056	2 483	1 793	4 714	3 609	2 483	1 812	4 714	3 631	7 336	5 801
Herisau	801	872	1 435	1 607	2 904	3 352	1 470	1 632	2 932	3 376	4 592	5 404
Appenzell	804	738	1 368	1 339	2 702	2 887	1 396	1 339	2 733	2 887	4 101	4 528
St. Gallen	543	747	1 168	1 445	2 714	3 074	1 184	1 485	2 733	3 134	4 503	5 161
Chur	471	516	880	1 009	2 070	2 461	932	1 054	2 125	2 533	3 625	4 274
Aarau	375	645	775	1 188	1 875	2 602	705	1 088	1 770	2 480	3 178	4 485
Frauenfeld	719	768	1 373	1 521	2 878	3 250	1 259	1 390	2 740	3 152	4 450	5 297
Bellinzona	901	677	1 570	1 248	3 154	2 965	1 587	1 282	3 175	2 986	5 242	5 051
Lausanne ²⁾	1 231	961	2 145	1 699	4 089	3 428	2 157	1 711	4 101	3 440	6 299	5 481
Sitten	971	931	1 660	1 692	3 472	3 741	1 730	1 755	3 546	3 803	5 669	6 231
Neuenburg	630	722	1 218	1 417	2 630	3 124	1 233	1 417	2 649	3 124	4 325	5 228
Genf	97	620	501	1 230	2 378	3 026	501	1 244	2 378	3 049	5 582	5 234
Wehrsteuer	-	-	51	61	121	169	45	54	115	155	324	445
	Vermögen 100 000 Fr											
	Vermögen 150 000 Fr											
	Einkommen in Franken											
	Einkommen in Franken											
	30 000		40 000		50 000		30 000		40 000		50 000	
	R	N	R	N	R	N	R	N	R	N	R	N
	Kantons- und Gemeindesteuern bzw. Wehrsteuer in Franken											
Zurich	1 267	1 945	2 426	3 571	3 851	5 459	1 454	2 095	2 623	3 723	4 060	5 614
Bern ²⁾	3 977	3 585	5 832	5 644	7 711	7 781	4 243	3 821	6 122	5 887	8 000	8 024
Luzern	3 206	3 748	4 926	5 683	6 646	7 749	3 593	4 092	5 313	6 027	7 033	8 074
Altdorf	3 724	3 459	5 164	4 800	6 679	6 254	4 172	3 922	5 612	5 264	7 127	6 718
Schwyz	2 857	3 100	4 457	5 056	6 217	7 276	3 199	3 387	4 810	5 345	6 581	7 568
Sarnen	3 424	3 502	4 731	5 076	6 154	6 832	3 801	3 864	5 115	5 409	6 543	7 166
Stans	2 521	2 870	3 951	4 458	5 441	6 135	2 793	3 126	4 232	4 721	5 723	6 360
Glarus	2 749	3 200	4 522	5 288	6 424	7 735	3 141	3 559	4 919	5 625	6 837	8 072
Zug ²⁾	2 482	2 789	3 949	4 459	5 433	6 166	2 779	3 058	4 255	4 728	5 740	6 417
Freiburg	4 692	3 929	6 967	5 921	9 623	8 167	4 978	4 258	7 253	6 253	9 909	8 506
Solothurn	3 197	3 544	4 835	5 424	6 561	7 488	3 566	3 873	5 209	5 756	6 940	7 799
Basel	2 238	2 875	3 906	4 959	5 948	7 555	2 588	3 192	4 275	5 283	6 331	7 885
Liestal	1 183	2 645	2 407	4 440	3 906	6 463	1 364	2 790	2 606	4 586	4 107	6 612
Schaffhausen ²⁾	4 851	3 834	7 473	6 021	10 213	8 514	4 988	4 015	7 610	6 212	10 350	8 706
Herisau	3 471	3 796	5 151	5 812	6 805	7 854	3 815	4 069	5 519	6 073	7 154	8 117
Appenzell	3 152	3 246	4 520	4 870	5 888	6 543	3 462	3 514	4 830	5 138	6 198	6 814
St. Gallen	3 237	3 598	5 040	5 591	6 939	7 944	3 625	3 954	5 428	5 934	7 327	8 290
Chur	2 481	2 809	3 993	4 559	5 772	6 718	2 756	3 054	4 274	4 787	6 068	6 945
Aarau	1 745	2 595	3 108	4 590	4 898	6 918	2 005	2 812	3 442	4 812	5 192	7 142
Frauenfeld	3 035	3 584	4 728	5 713	6 560	8 097	3 358	3 849	5 065	5 981	6 903	8 368
Bellinzona	3 451	3 177	5 369	5 251	7 861	7 532	3 676	3 357	5 554	5 436	7 998	7 694
Lausanne ²⁾	4 382	3 762	6 580	5 785	8 968	8 036	4 681	4 081	6 878	6 106	9 267	8 359
Sitten	4 051	4 232	6 188	6 660	8 700	9 548	4 408	4 546	6 552	6 973	9 072	9 861
Neuenburg	2 784	3 392	4 536	5 478	6 480	7 697	2 955	3 641	4 795	5 708	6 760	7 929
Genf	2 378	3 137	5 582	5 326	8 515	7 549	2 378	3 365	5 582	5 556	8 515	7 779
Wehrsteuer	111	160	309	448	559	889	114	163	321	451	572	896

¹⁾ Ohne Berücksichtigung teuerungsbedingter Veränderungen des Einkommens (siehe Vorbemerkung und Tabelle 1a).

²⁾ Nichtrentner = Pächter ohne Pensionskassenbeiträge (siehe auch Tabelle 1a, Typ A)

Rentier¹⁾

Personne mariée, âgée de plus de 65 ans, sans enfants et incapable de gagner sa vie (rentier = R) comparée à un non-rentier (N)

Fortune 50 000 fr.						Fortune 80 000 fr.						6 Chefs-lieux des cantons Confédération
Revenu en francs						Revenu en francs						
20 000		30 000		40 000		20 000		30 000		40 000		
R	N	R	N	R	N	R	N	R	N	R	N	
Impôts cantonaux et communaux, ou impôt pour la défense nationale, en francs												
418	728	1 267	1 929	2 426	3 552	402	738	1 240	1 929	2 394	3 571	Zurich
1 391	1 684	3 688	3 369	5 543	5 402	2 363	1 842	3 852	3 507	5 707	5 566	Berne ²⁾
1 521	1 774	2 828	3 404	4 539	5 339	1 727	1 983	3 047	3 606	4 763	5 563	Lucerne
1 972	1 770	3 312	3 034	4 752	4 374	2 217	2 027	3 557	3 279	4 997	4 633	Altdorf
1 236	1 289	2 552	2 852	4 146	4 831	1 410	1 450	2 731	2 993	4 328	4 970	Schwyz
1 639	1 656	3 182	3 306	4 483	4 878	1 781	1 814	3 321	3 414	4 625	5 004	Sarnen
1 107	1 327	2 249	2 615	3 669	4 195	1 257	1 477	2 406	2 771	3 831	4 356	Stans
1 055	1 246	2 379	2 861	4 147	4 969	1 251	1 448	2 589	3 058	4 360	5 167	Glaris
1 069	1 171	2 255	2 566	3 712	4 236	1 162	1 292	2 357	2 677	3 819	4 366	Zoug ²⁾
2 379	1 924	4 432	3 626	6 707	5 615	2 556	2 132	4 609	3 824	6 884	5 838	Fribourg
1 453	1 594	2 840	3 237	4 474	5 115	1 652	1 770	3 051	3 418	4 688	5 297	Soleure
776	1 187	1 962	2 632	3 613	4 710	1 003	1 324	2 118	2 757	3 779	4 859	Bâle
317	1 177	1 132	2 627	2 337	4 422	333	1 197	1 160	2 633	2 376	4 436	Liestal
2 483	1 831	4 714	3 653	7 336	5 829	2 565	1 952	4 796	3 757	7 418	5 966	Schaffhouse ²⁾
1 676	1 819	3 172	3 537	4 844	5 551	1 844	1 988	3 346	3 684	5 022	5 714	Hërisau
1 524	1 465	2 870	3 015	4 238	4 640	1 681	1 621	3 032	3 143	4 400	4 785	Appenzell
1 350	1 654	2 907	3 306	4 691	5 313	1 535	1 839	3 097	3 477	4 891	5 489	Saint-Gall
1 046	1 147	2 259	2 619	3 765	4 363	1 158	1 262	2 383	2 734	3 892	4 494	Coire
615	1 038	1 635	2 498	2 985	4 485	615	1 050	1 635	2 498	2 985	4 510	Aarau
1 259	1 504	2 711	3 319	4 392	5 445	1 439	1 668	2 897	3 466	4 585	5 615	Frauenfeld
1 679	1 372	3 278	3 047	5 281	5 114	1 763	1 490	3 370	3 117	5 330	5 212	Bellinzone
2 229	1 800	4 173	3 532	6 371	5 553	2 354	1 959	4 298	3 658	6 496	5 701	Lausanne ²⁾
1 893	1 893	3 717	3 942	5 846	6 370	2 102	2 086	3 931	4 134	6 064	6 562	Sion
1 279	1 497	2 707	3 209	4 392	5 293	1 310	1 625	2 745	3 307	4 437	5 413	Neuchâtel
501	1 267	2 378	3 082	5 582	5 268	501	1 289	2 378	3 115	5 582	5 303	Genève
37	52	107	158	297	445	39	53	109	158	303	448	Impôt p. la déf. nat.
Fortune 200 000 fr.												
Revenu en francs						Revenu en francs						
30 000		40 000		50 000		30 000		40 000		50 000		
R	N	R	N	R	N	R	N	R	N	R	N	
Impôts cantonaux et communaux, ou impôt pour la défense nationale, en francs												
1 641	2 244	2 821	3 875	4 273	5 769	2 014	2 527	3 216	4 180	4 711	6 164	Zurich
4 533	4 063	6 412	6 130	8 290	8 266	5 200	4 613	7 079	6 703	8 957	8 816	Berne ²⁾
3 980	4 436	5 700	6 371	7 420	8 399	4 784	5 139	6 504	7 096	8 224	9 084	Lucerne
4 621	4 385	6 061	5 728	7 576	7 182	5 581	5 359	7 021	6 718	8 536	8 157	Altdorf
3 542	3 692	5 163	5 634	6 944	7 859	4 226	4 283	5 869	6 211	7 672	8 418	Schwyz
4 089	4 136	5 408	5 651	6 842	7 410	4 666	4 682	5 997	6 136	7 442	7 879	Sarnen
3 064	3 382	4 514	4 984	6 004	6 586	3 608	3 889	5 077	5 491	6 567	7 093	Stans
3 543	3 921	5 325	5 966	7 259	8 413	4 374	4 652	6 162	6 700	8 129	9 099	Glaris
3 076	3 327	4 561	4 997	6 046	6 686	3 689	3 846	5 173	5 535	6 658	7 206	Zoug ²⁾
5 316	4 639	7 591	6 637	10 247	8 897	5 899	5 287	8 174	7 312	10 829	9 560	Fribourg
3 995	4 261	5 642	6 146	7 378	8 160	4 938	5 123	6 594	7 012	8 338	9 018	Soleure
2 940	3 510	4 642	5 607	6 714	8 214	3 716	4 202	5 455	6 330	7 556	8 919	Bâle
1 585	2 995	2 846	4 773	4 349	6 802	2 152	3 515	3 450	5 265	4 954	7 292	Liestal
5 193	4 264	7 815	6 473	10 555	8 966	5 673	4 853	8 295	7 062	11 035	9 528	Schaffhouse ²⁾
4 115	4 390	5 826	6 334	7 466	8 379	4 902	5 062	6 613	7 029	8 268	9 026	Hërisau
3 816	3 833	5 184	5 440	6 552	7 119	4 523	4 454	5 891	6 045	7 259	7 709	Appenzell
4 040	4 331	5 862	6 320	7 761	8 656	4 889	5 066	6 730	7 093	8 635	9 361	Saint-Gall
3 048	3 311	4 572	5 065	6 384	7 206	3 751	3 901	5 283	5 689	7 130	7 813	Coire
2 295	3 060	3 708	5 068	5 518	7 400	2 950	3 612	4 412	5 650	6 242	7 960	Aarau
3 682	4 114	5 402	6 249	7 253	8 639	4 329	4 624	6 076	6 785	7 953	9 156	Frauenfeld
3 953	3 585	5 837	5 670	8 183	7 930	4 526	4 124	6 422	6 158	8 573	8 397	Bellinzone
4 980	4 400	7 177	6 428	9 566	8 682	5 756	5 238	7 954	7 250	10 343	9 482	Lausanne ²⁾
4 810	4 903	6 962	7 331	9 489	10 218	5 686	5 686	7 849	8 114	10 391	11 001	Sion
3 203	3 957	5 101	6 006	7 137	8 228	4 250	4 726	6 260	6 759	8 076	8 960	Neuchâtel
2 550	3 593	5 754	5 786	8 687	8 009	2 950	4 159	6 154	6 356	9 087	8 580	Genève
118	166	332	454	586	902	125	169	357	461	612	909	Impôt p. la déf. nat.

¹⁾ Sans tenir compte des modifications du revenu causées par le renchérissement (voir remarque préliminaire et tableau 1a).²⁾ Non-rentier = contribuable sans cotisations à une caisse de pension (voir aussi tableau 1a, type A).

Prozentzahlen — Arbeitseinkommen¹⁾

Verheirateter, unselbständig Erwerbender, ohne Kinder

7 Kantons- hauptorte Bund	Einkommensstypen in Franken gemäss Tabelle 1a										
	6 000	8 000	10 000	12 000	14 000	16 000	18 000	20 000	25 000	30 000	35 000
	Steuerbelastung in Prozent										
Zürich .	0,20	0,28	1,19	1,79	2,53	3,11	3,75	4,39	5,71	6,86	7,94
Bern A ²⁾	0,47	2,08	3,25	4,20	5,07	5,90	6,71	7,76	9,58	10,72	11,96
Bern B ³⁾	-	1,59	2,66	3,49	4,33	5,17	5,98	6,76	8,69	9,85	11,02
Luzern .	0,33	1,73	3,21	4,68	5,69	6,51	7,16	7,75	8,97	10,50	11,77
Altdorf .	2,56	3,19	3,85	4,45	5,04	5,76	6,42	7,04	8,01	8,86	9,50
Schwyz .	0,54	0,67	1,36	2,32	3,36	4,21	5,08	5,86	7,58	9,18	10,61
Sarnen .	2,40	3,17	3,86	4,60	5,23	5,84	6,45	7,05	8,78	10,37	11,10
Stans .	1,89	2,31	2,93	3,47	4,06	4,55	5,03	5,62	6,81	8,00	9,06
Glarus .	0,33	0,73	1,34	2,15	2,87	3,59	4,30	5,08	6,88	8,67	10,56
Zug A ²⁾	0,62	1,22	1,92	2,53	3,36	4,07	4,78	5,44	6,89	8,20	9,41
Zug B ³⁾	0,62	0,98	1,58	2,18	2,90	3,52	4,20	4,82	6,13	7,36	8,51
Freiburg	0,96	2,08	4,44	6,01	6,84	7,49	8,10	8,68	10,12	11,43	12,65
Solothurn	0,23	1,74	2,80	3,83	4,65	5,45	6,24	6,93	8,57	10,06	11,25
Basel . . .	-	1,10	1,84	2,62	3,22	3,95	4,66	5,40	6,88	8,36	9,86
Liestal . . .	-	-	-	3,22	3,87	4,52	5,17	5,79	7,22	8,70	10,10
Schaffhausen A ²⁾	1,34	2,44	3,90	5,24	6,48	7,42	8,15	8,96	10,55	12,03	13,33
Schaffhausen B ³⁾	1,06	2,03	3,21	4,50	5,66	6,60	7,33	8,00	9,55	10,94	12,48
Herisau . . .	1,14	2,11	3,08	4,08	5,29	6,33	7,23	8,04	9,88	11,17	12,45
Appenzell	1,47	2,46	3,25	3,96	4,62	5,11	5,94	6,70	8,26	9,62	10,59
St. Gallen	0,30	0,22	1,71	3,09	4,37	5,54	6,31	7,22	8,88	10,25	11,37
Chur	0,23	0,68	1,96	2,53	3,14	3,73	4,37	5,05	6,64	8,20	9,39
Aarau	0,67	1,50	2,40	3,12	3,96	4,59	5,28	5,94	7,38	8,68	9,99
Frauenfeld . . .	-	1,31	2,48	3,71	4,67	5,72	6,72	7,60	9,47	10,83	12,13
Bellinzona . . .	0,23	0,84	2,11	3,23	4,11	4,89	5,54	6,24	8,22	9,88	11,33
Lausanne A ²⁾	-	0,54	2,20	4,18	5,94	6,81	7,67	8,50	10,01	11,43	12,67
Lausanne B ³⁾	-	0,30	1,53	3,39	5,12	6,27	7,12	7,99	9,51	10,75	11,87
Sitten	2,39	3,18	4,04	4,84	5,73	6,68	7,62	8,46	10,62	12,47	14,07
Neuenburg . . .	0,58	1,19	2,22	3,27	4,31	5,28	6,26	7,08	8,87	10,41	11,85
Genf	0,25	1,13	2,03	2,89	3,72	4,54	5,35	6,15	8,13	10,09	11,71
Wehrsteuer . . .	-	-	-	-	-	0,18	0,24	0,30	0,40	0,56	0,86

¹⁾ Ohne Berücksichtigung teuerungsbedingter Veränderungen des Einkommens (siehe Vorbemerkung und Tabelle 1a).

²⁾ A = Pflichtiger mit Versicherungsprämien von 5% des Bruttoeinkommens

³⁾ B = Pflichtiger mit Versicherungsprämien von 5% und Pensionskassenbeiträgen von 5% des Bruttoeinkommens

Promillezahlen — Vermögen

Reinvermögen eines erwerbsfähigen Verheirateten ohne Kinder

8 Kantons- hauptorte	Vermögensstypen in Franken										
	10 000	20 000	30 000	40 000	50 000	60 000	70 000	80 000	90 000	100 000	150 000
	Steuerbelastung in Promille										
Zürich .	-	-	-	-	-	-	-	-	-	-	0,89
Bern .	-	-	1,57	1,84	2,25	2,53	2,73	2,87	2,99	3,08	3,36
Luzern .	-	1,50	3,01	3,76	4,21	4,52	4,73	4,89	5,02	5,12	5,42
Altdorf .	7,10	7,10	7,10	7,10	7,22	7,31	7,46	7,57	7,66	7,72	8,14
Schwyz .	-	-	0,89	2,01	2,68	3,12	3,44	3,68	3,86	4,01	4,46
Sarnen .	3,60	3,60	3,60	3,60	3,60	3,60	3,60	3,60	3,60	3,60	4,50
Stans .	-	2,07	2,76	3,10	3,31	3,45	3,55	3,62	3,68	3,73	3,86
Glarus .	-	2,54	3,49	3,97	4,32	4,55	4,72	4,88	5,01	5,11	5,50
Zug	-	-	0,77	1,16	1,39	1,55	1,66	2,03	2,32	2,55	3,25
Freiburg .	-	2,08	2,60	3,12	3,12	3,64	3,64	4,16	4,16	4,16	4,68
Solothurn	0,44	2,31	3,04	3,36	3,56	3,71	4,01	4,23	4,40	4,54	4,95
Basel	-	-	1,27	1,82	2,16	2,38	2,69	2,91	3,14	3,33	4,22
Liestal	-	-	-	-	-	-	-	-	-	-	0,85
Schaffhausen	-	-	-	-	-	0,46	0,78	1,03	1,22	1,37	1,83
Herisau	-	1,22	2,45	3,06	3,43	3,68	3,85	3,98	4,08	4,16	4,41
Appenzell	-	-	0,86	1,71	2,22	2,56	2,81	2,99	3,14	3,25	3,84
St. Gallen	-	2,04	3,05	3,56	3,86	4,07	4,21	4,32	4,41	4,48	5,11
Chur	-	2,24	2,31	2,35	2,44	2,51	2,56	2,64	2,69	2,77	3,10
Aarau	-	-	-	-	-	-	-	-	0,44	0,80	1,87
Frauenfeld	-	-	1,64	2,45	2,94	3,27	3,50	3,68	3,82	3,92	4,25
Bellinzona	-	-	0,65	0,73	0,78	0,81	0,98	1,10	1,19	1,27	1,76
Lausanne	-	0,60	1,20	1,49	1,67	2,09	2,39	2,61	2,79	2,93	3,94
Sitten	2,24	3,13	3,58	4,02	4,02	4,47	4,47	4,92	4,92	4,92	5,37
Neuenburg	1,00	0,50	0,33	0,75	1,20	1,56	1,78	1,95	2,08	2,18	2,83
Genf	-	-	-	-	-	-	-	-	-	-	1,15

Pour-cent — Produit du travail¹⁾

Personne mariée, à profession dépendante, sans enfants

Types de revenu en francs selon tableau 1a										7 Chefs-lieux des cantons Confédération
40 000	50 000	60 000	70 000	80 000	90 000	100 000	200 000	300 000	500 000	
Charge en pour-cent										
9,07	10,83	12,77	14,28	15,70	16,80	17,94	24,89	27,65	29,85	Zurich
13,16	14,76	16,73	18,32	19,56	20,48	21,25	25,63	27,31	29,00	Berne A ²⁾
12,34	14,10	16,05	17,74	19,04	20,02	20,84	25,40	27,16	28,91	Berne B ³⁾
12,77	14,38	16,04	17,25	18,19	18,89	19,48	22,63	23,99	24,30	Lucerne
10,03	10,90	11,51	11,92	12,25	12,49	12,63	12,95	13,06	13,15	Altdorf
11,85	13,89	15,52	16,94	18,03	18,51	18,71	19,58	19,86	20,09	Schwyz
11,75	12,87	13,92	14,88	15,83	16,72	17,63	18,33	18,52	18,68	Sarnen
9,93	11,45	12,58	13,41	14,05	14,59	15,06	16,51	16,72	16,88	Stans
11,88	14,36	15,82	17,17	18,01	18,74	19,38	22,65	23,63	23,88	Glaris
10,37	11,75	12,93	13,76	14,41	14,98	15,49	16,95	17,21	17,42	Zoug A ²⁾
9,44	10,82	12,11	13,05	13,79	14,40	14,97	16,72	17,06	17,32	Zoug B ³⁾
13,53	15,29	16,64	17,41	18,11	18,83	19,58	21,20	21,51	21,75	Fribourg
12,24	13,98	15,45	16,79	17,36	17,77	18,10	20,14	20,52	20,74	Soleure
11,50	14,33	16,74	18,46	19,72	20,63	21,40	22,65	22,73	22,80	Bâle
11,03	12,84	14,31	15,39	16,46	17,51	18,56	21,91	24,04	26,75	Liestal
14,50	16,53	17,93	19,43	20,62	21,51	22,25	25,07	25,43	25,73	Schaffhouse A ²⁾
13,88	16,15	17,80	19,35	20,51	21,44	22,16	25,03	25,41	25,71	Schaffhouse B ³⁾
13,45	14,81	16,12	17,26	18,05	18,34	18,63	19,64	19,80	19,93	Hérisau
11,32	12,36	13,49	14,27	15,05	15,63	16,25	18,38	18,60	18,78	Appenzell
12,80	14,88	16,74	18,03	19,03	19,78	20,53	25,13	26,66	27,00	Saint-Gall
10,57	12,71	13,89	15,05	16,22	16,92	17,51	20,72	22,12	23,26	Coire
11,33	13,57	15,51	16,87	18,06	18,96	19,82	23,88	25,45	26,73	Aarau
13,24	15,30	16,94	18,07	19,14	19,95	20,62	24,10	25,44	26,50	Frauenfeld
12,63	14,71	16,41	17,77	18,89	19,95	20,90	25,31	26,98	28,49	Bellinzone
13,67	15,39	16,81	17,98	19,17	20,07	21,04	26,22	26,43	26,56	Lausanne A ²⁾
12,86	14,44	15,94	17,20	18,45	19,43	20,42	25,89	26,25	26,44	Lausanne B ³⁾
15,42	18,11	19,52	20,59	21,33	21,39	21,44	21,67	21,74	21,80	Sion
13,07	14,84	16,27	17,37	18,29	19,05	19,74	23,19	23,42	23,60	Neuchâtel
13,03	14,87	16,22	17,39	18,27	19,10	19,85	23,46	25,18	27,20	Genève
1,11	1,75	2,52	3,25	3,90	4,61	5,21	8,87	10,11	10,84	Impôt p.la déf.nat.

¹⁾ Sans tenir compte des modifications du revenu causées par le renchérissement (voir remarque préliminaire et tableau 1a).²⁾ A = Contribuable avec primes d'assurance de 5% du revenu brut.³⁾ B = Contribuable avec primes d'assurance de 5% du revenu brut et cotisations à la caisse de pension de 5% du revenu brut.

Pour-mille — Fortune

Fortune nette d'une personne mariée, capable de travailler, sans enfants

Types de fortune en francs										8 Chefs-lieux des cantons
200 000	250 000	300 000	400 000	500 000	600 000	800 000	1 000 000	2 000 000	5 000 000	
Charge en pour-mille										
1,34	1,60	1,78	2,34	2,94	3,34	3,84	4,27	6,14	7,26	Zurich
3,50	3,74	3,93	4,17	4,53	4,80	5,18	5,47	6,52	7,16	Berne
5,57	5,72	5,84	5,99	6,16	6,28	6,53	6,76	6,83	6,86	Lucerne
8,35	8,60	8,77	8,98	9,22	9,39	9,76	10,10	10,10	10,10	Altdorf
4,68	4,82	4,90	5,02	5,08	5,13	5,18	5,22	5,28	5,32	Schwyz
4,50	4,50	4,50	4,50	4,50	4,50	4,50	4,50	4,50	4,50	Sarnen
3,93	3,97	4,00	4,04	4,06	4,07	4,09	4,10	4,12	4,13	Stans
5,72	5,89	6,02	6,18	6,22	6,24	6,27	6,29	6,32	6,34	Glaris
3,60	3,80	3,94	4,12	4,22	4,45	4,78	4,99	5,39	5,64	Zoug
5,20	5,41	5,41	5,62	5,82	6,24	6,66	7,07	7,28	7,28	Fribourg
5,46	5,81	6,24	6,85	7,21	7,46	7,76	7,94	8,31	8,52	Soleure
4,66	4,93	5,36	6,02	6,62	7,01	7,64	8,11	9,00	9,00	Bâle
1,48	2,02	2,51	3,42	4,29	5,13	5,95	6,70	7,37	7,60	Liestal
2,40	2,74	3,20	3,94	4,66	5,25	6,25	7,12	7,48	7,60	Schaffhouse
4,53	4,61	5,12	5,19	5,23	5,54	5,77	5,79	5,84	5,86	Hérisau
4,30	4,58	4,77	5,00	5,14	5,23	5,35	5,42	5,56	5,64	Appenzell
5,53	5,78	5,94	6,15	6,28	6,36	6,47	6,53	6,74	6,76	Saint-Gall
3,43	3,76	4,09	4,67	5,20	5,82	7,08	7,74	9,08	10,38	Coire
2,55	3,06	3,48	4,00	4,41	4,77	5,40	5,98	7,20	7,38	Aarau
4,41	4,51	4,58	4,66	4,71	4,96	5,35	5,59	6,46	6,51	Frauenfeld
2,24	2,57	2,80	3,29	3,61	3,88	4,38	4,81	4,85	4,87	Bellinzone
4,45	5,11	5,56	6,11	6,44	6,86	7,39	7,70	8,33	8,71	Lausanne
5,81	6,26	6,48	6,93	7,38	7,83	8,27	8,72	8,94	8,94	Sion
3,53	4,09	4,72	5,52	6,20	6,41	6,50	6,55	6,65	6,71	Neuchâtel
1,72	2,29	2,66	3,39	3,95	4,41	5,08	5,60	7,45	9,06	Genève



B) Entwicklung der Steuerbelastung

Tabelle 9: Arbeitseinkommen

Entwicklung der Erwerbsbelastung ab 1963 im Durchschnitt der Kantonshauptorte mit Einschluss der Wehrsteuer. Bei den Durchschnittswerten handelt es sich um ungewogene arithmetische Mittel der Belastung in den Kantonshauptorten, ohne Berücksichtigung teuerungsbedingter Veränderungen des Einkommens (siehe Vorbemerkung und Tabelle 1a)

Annahmen

Steuersubjekt Verheirateter, unselbständig Erwerbender mit Lohnausweis, ohne Kinder,

Steuerobjekt Bruttoeinkommen aus Arbeit,

Berücksichtigte Abzüge

Abzug für AHV-, IV- und EO-Beiträge,
Abzug für Versicherungsprämien (Annahme 5 % des Bruttoeinkommens),
Abzug für Pflichtige mit Lohnausweis;
Pauschalabzug für Berufsauslagen (Abzug ohne Nachweis),
Personlicher Abzug,
Haushaltungs- oder Verheiratetenabzug

Tabelle 10: Vermögen und Vermögensertrag

Entwicklung der Vermögensbelastung ab 1963 (inbegriffen Vermögensertrag) im Durchschnitt der Kantonshauptorte mit Einschluss der Wehrsteuer vom Vermögensertrag und Couponabgabe auf Obligationen bis und mit 1966. Bei den Durchschnittszahlen handelt es sich um ungewogene arithmetische Mittel der Belastung in den Kantonshauptorten

Annahmen

Steuersubjekt Erwerbsfähiger Verheirateter ohne Kinder,

Steuerobjekt Vermögen in Werttiteln mit 4 % Ertrag,
Ferner wird angenommen, der Vermögensbesitzer verfüge ausser dem Vermögensertrag über kein weiteres Einkommen

Berücksichtigte Abzüge

Personlicher Abzug,
Haushaltungs- oder Verheiratetenabzug,
Abzug für Sparheftzinsen (Kantone Zurich, Schwyz, Aargau, Thurgau sowie Wehrsteuer),
Abzug für steuerfreies Vermögen

Nicht berücksichtigt Die in verschiedenen Kantonen zulässigen speziellen Steuererleichterungen für Kleinrentner, soweit sie an besondere einschränkende Bestimmungen (Erwerbsunfähigkeit, bestimmtes Alter usw.) geknüpft sind

B) Evolution de la charge fiscale

Tableau 9: Produit du travail

Evolution dès 1963 de la charge moyenne frappant le produit du travail dans les chefs-lieux des cantons, y compris l'impôt fédéral pour la défense nationale. Les valeurs moyennes exprimées sont les moyennes arithmétiques, non pondérées, de la charge dans les chefs-lieux des cantons, sans tenir compte des modifications du revenu par le renchérissement (voir remarque préliminaire et tableau 1a)

Hypothèses

Sujet fiscal personne mariée, sans enfants, de profession dépendante avec certificat de salaire,

Objet fiscal produit brut du travail,

Déductions considérées

déduction pour cotisations à l'AVS, l'AI et l'APG;
déduction pour primes d'assurances (hypothèse 5 % du produit brut du travail),
déduction pour contribuables avec certificat de salaire,
déduction à forfait pour dépenses professionnelles (déduction sans justification),
déduction personnelle,
déduction de ménage ou pour personne mariée

Tableau 10: Fortune et rendement de la fortune

Evolution dès 1963 de la charge moyenne frappant la fortune (rendement inclus) dans les chefs-lieux des cantons, y compris l'impôt fédéral pour la défense nationale sur le rendement de la fortune et le droit de timbre sur les coupons d'obligations jusqu'à et y compris 1966. Les moyennes exprimées sont les moyennes arithmétiques, non pondérées, de la charge dans les chefs-lieux des cantons

Hypothèses.

Sujet fiscal personne mariée, sans enfants, capable de travailler,

Objet fiscal fortune en titres avec rendement de 4 %,
En outre, on suppose que le contribuable ne dispose d'aucun autre revenu, à part le rendement de la fortune

Déductions considérées:

deduction personnelle,
déduction de ménage ou pour personne mariée,
déduction pour intérêts sur carnets d'épargne (cantons de Zurich, Schwyz, Argovie, Thurgovie ainsi que pour l'impôt fédéral pour la défense nationale),
déduction pour fortune exempte d'impôt

On n'a pas pris en considération les allègements fiscaux spéciaux accordés par certains cantons aux petits rentiers, dans la mesure où ils sont soumis à des conditions limitatives particulières (incapacité de travail, âge déterminé, etc.)

Belastung seit 1963 — Arbeitseinkommen¹⁾

9	Steuerleistung eines verheirateten unselbständig Erwerbenden ohne Kinder bei einem Arbeitseinkommen von Fr								
	10 000			15 000			25 000		
	Kantons- und Gemeindesteuern ²⁾	Bundessteuern	Total	Kantons- und Gemeindesteuern ²⁾	Bundessteuern	Total	Kantons- und Gemeindesteuern ²⁾	Bundessteuern	Total
	Belastung in Prozent des Arbeitseinkommens								
1963	4,7	0,2	4,9	7,1	0,4	7,5	10,7	1,1	11,8
1964	4,6	0,2	4,8	7,0	0,4	7,4	10,6	1,1	11,7
1965	4,2	-	4,2	6,5	0,3	6,8	10,1	0,9	11,0
1966	4,2	-	4,2	6,4	0,3	6,7	10,0	0,9	10,9
1967	4,0	-	4,0	6,3	0,3	6,6	9,9	0,9	10,8
1968	4,1	-	4,1	6,3	0,3	6,6	9,9	0,9	10,8
1969	3,9	-	3,9	6,1	0,3	6,4	9,7	0,8	10,5
1970	3,9	-	3,9	6,1	0,3	6,4	9,7	0,8	10,5
1971	3,6	-	3,6	5,8	0,2	6,0	9,4	0,5	9,9
1972	3,6	-	3,6	5,8	0,2	6,0	9,5	0,5	10,0
1973	3,3	-	3,3	5,5	0,2	5,7	9,0	0,5	9,5
1974	3,2	-	3,2	5,5	0,2	5,7	9,0	0,5	9,5
1975	2,5	-	2,5	4,8	-	4,8	8,3	0,4	8,7

¹⁾ Ohne Berücksichtigung teuerungsbedingter Veränderungen des Einkommens (siehe Vorhemerung und Tabelle 1a).

²⁾ Arithmetisches Mittel der Kantonshauptorte.

Belastung seit 1963 — Vermögen und Vermögensertrag

10	Steuerleistung eines Verheirateten ohne Kinder bei einem Vermögen von Fr.								
	50 000			100 000			200 000		
	Kantons- und Gemeindesteuern ¹⁾	Bundessteuern	Total	Kantons- und Gemeindesteuern ¹⁾	Bundessteuern	Total	Kantons- und Gemeindesteuern ¹⁾	Bundessteuern	Total
	Belastung in Prozent eines Vermögensertrages von 4%								
1963	10,8	3,0	13,8	14,5	3,0	17,5	19,0	3,0	22,0
1964	10,5	3,0	13,5	14,2	3,0	17,2	18,7	3,0	21,7
1965	8,8	3,0	11,8	12,4	3,0	15,4	17,0	3,0	20,0
1966	8,7	3,0	11,7	12,2	3,0	15,2	16,8	3,0	19,8
1967	8,5	-	8,5	11,9	-	11,9	16,6	-	16,6
1968	8,6	-	8,6	11,9	-	11,9	16,6	-	16,6
1969	8,0	-	8,0	11,4	-	11,4	16,2	-	16,2
1970	8,0	-	8,0	11,4	-	11,4	16,2	-	16,2
1971	7,2	-	7,2	10,4	-	10,4	15,3	-	15,3
1972	7,3	-	7,3	10,5	-	10,5	15,5	-	15,5
1973	7,1	-	7,1	10,0	-	10,0	15,4	-	15,4
1974	7,1	-	7,1	10,1	-	10,1	15,4	-	15,4
1975	6,1	-	6,1	8,4	-	8,4	13,2	-	13,2

¹⁾ Arithmetisches Mittel der Kantonshauptorte.

Charge depuis 1963 — Produit du travail¹⁾

Prestation fiscale d'une personne mariée, à profession dépendante, sans enfants, pour un produit du travail de ... fr.									9
50 000			100 000			200 000			
Impôts cantonaux et communaux ²⁾	Impôts fédéraux	Total	Impôts cantonaux et communaux ²⁾	Impôts fédéraux	Total	Impôts cantonaux et communaux ²⁾	Impôts fédéraux	Total	
Charge en pour-cent du produit du travail									
15,1	3,2	18,3	17,5	6,0	23,5	18,2	6,9	25,1	1963
15,1	3,2	18,3	17,5	6,0	23,5	18,2	6,9	25,1	1964
14,9	2,8	17,7	17,6	5,4	23,0	18,6	6,9	25,5	1965
14,8	2,8	17,6	17,6	5,4	23,0	18,6	6,9	25,5	1966
15,0	2,8	17,8	18,1	5,4	23,5	19,2	6,9	26,1	1967
15,0	2,8	17,8	18,2	5,4	23,6	19,3	6,9	26,2	1968
14,9	2,7	17,6	18,3	5,3	23,6	19,6	6,9	26,5	1969
14,8	2,7	17,5	18,3	5,3	23,6	19,6	6,9	26,5	1970
14,7	2,1	16,8	18,5	5,4	23,9	20,1	8,2	28,3	1971
14,8	2,1	16,9	18,7	5,4	24,1	20,4	8,2	28,6	1972
14,5	1,9	16,4	18,9	5,3	24,2	21,2	8,9	30,1	1973
14,5	1,9	16,4	18,9	5,3	24,2	21,3	8,9	30,2	1974
13,9	1,8	15,7	18,9	5,2	24,1	21,7	8,9	30,6	1975

¹⁾ Sans tenir compte des modifications causées par le renchérissement (voir remarque préliminaire et tableau la).

²⁾ Moyenne arithmétique des chefs-lieux des cantons.

Charge depuis 1963 — Fortune et rendement de la fortune

Prestation fiscale d'une personne mariée, sans enfants, pour une fortune de ... fr.									10
500 000			1 000 000			5 000 000			
Impôts cantonaux et communaux ¹⁾	Impôts fédéraux	Total	Impôts cantonaux et communaux ¹⁾	Impôts fédéraux	Total	Impôts cantonaux et communaux ¹⁾	Impôts fédéraux	Total	
Charge en pour-cent d'un rendement de fortune de 4 %									
26,4	3,9	30,3	32,1	5,7	37,8	36,5	10,1	46,6	1963
26,1	3,9	30,0	31,9	5,7	37,6	36,5	10,1	46,6	1964
24,6	3,6	28,2	30,6	5,3	35,9	35,9	10,1	46,0	1965
24,5	3,6	28,1	30,5	5,3	35,8	35,9	10,1	46,0	1966
24,3	0,6	24,9	30,7	2,3	33,0	36,5	7,1	43,6	1967
24,5	0,6	25,1	30,9	2,3	33,2	36,9	7,1	44,0	1968
24,1	0,6	24,7	30,7	2,3	33,0	37,3	7,1	44,4	1969
24,1	0,6	24,7	30,6	2,3	32,9	37,1	7,1	44,2	1970
23,6	0,4	24,0	30,5	1,7	32,2	37,8	8,6	46,4	1971
24,0	0,4	24,4	31,0	1,7	32,7	38,4	8,6	47,0	1972
24,1	0,4	24,5	31,5	1,5	33,0	40,2	9,6	49,8	1973
24,1	0,4	24,5	31,5	1,5	33,0	40,4	9,6	50,0	1974
22,6	0,3	22,9	30,6	1,3	31,9	40,9	9,5	50,4	1975

¹⁾ Moyenne arithmétique des chefs-lieux des cantons.

C) Indexziffern der kantonalen Steuerbelastung der natürlichen Personen

(Tabellen 11 bis 18)

Die Richtlinien für die Berechnung der Indexziffern sind wie folgt festgelegt worden

Indexgemeinden: Alle Gemeinden mit 2000 und mehr Einwohnern
Minimum pro Kanton 5 Gemeinden
Ergänzung der 5 Gemeinden durch die nächstkleinern, bis 50 % der Wehrsteuerpflichtigen vom Einkommen erfasst sind.

Grundlagen für die Indexberechnungen:

- Belastung des Arbeitseinkommens in 601 Indexgemeinden
Tabelle 11 zeigt 305 dieser Gemeinden (Annahmen analog Tabellen 1a und 1b, siehe auch Vorbemerkung, Seite 7),
- Belastung des Vermögens in 601 Indexgemeinden
Tabelle 12 zeigt 305 dieser Gemeinden (Annahmen analog Tabelle 4)

Kantonsziffern: Mittel aus der Belastung der Indexgemeinden für jeden Kanton und jeden Typ (Tabellen 13a, 13b und 15) Die Gewichtung erfolgt nach der Einwohnerzahl der Indexgemeinden

Schweizerisches Mittel: Mittel der Kantonsziffern.

- Einkommen Gewichtung nach Steuerfaktoren gemäss Wehrsteuerstatistik 1969/1970 Die Kantonsziffern der Einkommens-typen sind nach Massgabe des Anteils des betreffenden Kantons am gesamtschweizerischen steuerbaren Einkommen gewichtet,
- Vermögen Gewichtung nach Steuerfaktoren gemäss den Erhebungen im Zusammenhang mit der Amnestiestatistik 1969 Die Kantonsziffern der Vermögens-typen sind nach Massgabe des Anteils des betreffenden Kantons am gesamtschweizerischen steuerbaren Vermögen gewichtet

Indizes:

- Einzelindizes der Einkommensbelastung
 - Indizierte Kantonsziffern bei Berechnung ohne Berücksichtigung teuerungsbedingter Veränderungen des Einkommens¹⁾ (Tabelle 14a),
 - Indizierte Kantonsziffern bei Berechnung mit Berücksichtigung teuerungsbedingter Veränderungen des Einkommens²⁾ (Tabelle 14b),
- Einzelindizes der Vermögensbelastung
 - Indizierte Kantonsziffern (Tabelle 16),
- Indizes der Einkommensbelastung
 - Zusammenzug der Kantonsziffern zu Gruppenindizes der Einkommensbelastung bei Berechnung ohne Berücksichtigung teuerungsbedingter Veränderungen des Einkommens¹⁾ (Tabelle 17) Gewichtung nach Steuerfaktoren gemäss Wehrsteuerstatistik 1969/1970, indem jedem Einkommens-typ das auf ihn entfallende gesamtschweizerische steuerbare Einkommen als Gewicht zugeteilt wird,

C) Indices de la charge fiscale cantonale des personnes physiques

(Tableaux 11 à 18)

Les règles concernant le calcul des indices ont été fixées comme il suit

Communes: toutes les communes ayant 2000 habitants ou plus.
Minimum par canton 5 communes
A ces 5 communes, on a ajouté les plus voisines quant au nombre d'habitants, jusqu'à ce qu'on atteigne 50 % des contribuables assujettis à l'impôt pour la défense nationale sur le revenu.

Bases de calcul pour les indices:

- Charge grevant le produit du travail dans 601 communes ayant servi de base à l'enquête le tableau 11 donne un aperçu de 305 de ces communes (hypothèses analogues à celles des tableaux 1a et 1b, voir aussi remarque préliminaire, page 7),
- Charge grevant la fortune dans 601 communes ayant servi de base à l'enquête le tableau 12 donne un aperçu de 305 de ces communes (hypothèses analogues à celles du tableau 4)

Nombres cantonaux: moyenne pondérée de la charge des communes prises en considération pour chaque canton et pour chaque type (tableaux 13a, 13b et 15) La pondération est faite d'après le nombre des habitants des communes considérées

Moyenne suisse: moyenne des nombres cantonaux

- Revenu Pondération d'après les éléments imposables de la statistique de l'impôt pour la défense nationale 1969/1970 Les nombres cantonaux des types de revenu ont été pondérés d'après la part de chaque canton au total du revenu imposable en Suisse,
- Fortune Pondération d'après les éléments imposables selon l'enquête en rapport avec la statistique sur l'amnistie de 1969 Les nombres cantonaux des types de fortune ont été pondérés d'après la part de chaque canton au total de la fortune imposable en Suisse

Indices:

- Indices particuliers de la charge grevant le revenu
 - Nombres cantonaux transformés en indices calculés sans tenir compte des modifications du revenu causées par le renchérissement¹⁾ (tableau 14a),
 - Nombres cantonaux transformés en indices calculés en tenant compte des modifications du revenu causées par le renchérissement²⁾ (tableau 14b),
- Indices particuliers de la charge grevant la fortune
 - Nombres cantonaux transformés en indices (tableau 16),
- Indices de la charge grevant le revenu
 - Réunion des nombres cantonaux en groupes d'indices de la charge grevant le revenu et en un indice général de la charge grevant le revenu calculés sans tenir compte des modifications du revenu causées par le renchérissement¹⁾ (tableau 17) Pondération d'après les éléments imposables selon la statistique de l'impôt pour la défense nationale 1969/1970 en attribuant à chaque type de revenu comme coefficient de pondération, le revenu total imposable en Suisse afférent à ce type,

1) Siehe Vorbemerkung, Seite 7 und Tabelle 1a

2) Siehe Vorbemerkung, Seite 7 und Tabelle 1b

1) Voir remarque préliminaire, page 7 et tableau 1a

2) Voir remarque préliminaire, page 7 et tableau 1b

- Zusammenzug der Kantonsziffern zu Gruppenindizes der Einkommensbelastung bei Berechnung mit Berücksichtigung teuerungsbedingter Veränderungen des Einkommens²⁾ (Tabelle 18). Gewichtung nach Steuerfaktoren gemäss Wehrsteuerstatistik 1969/1970, indem jedem Einkommensstyp das auf ihn entfallende gesamtschweizerische steuerbare Einkommen als Gewicht zugeteilt wird;
 - Indizes der Vermögensbelastung :
 - Zusammenzug der Kantonsziffern zu Gruppenindizes der Vermögensbelastung und einem Gesamtindex der Vermögensbelastung (Tabellen 17 und 18). Gewichtung nach Steuerfaktoren gemäss den Erhebungen im Zusammenhang mit der Amnestiestatistik 1969, indem jedem Vermögenstyp das auf ihn entfallende gesamtschweizerische steuerbare Vermögen als Gewicht zugeteilt wird;
 - Totalindex :
 - Berechnet auf Grund der Kantonsziffern der Einkommensbelastung bei Berechnung ohne¹⁾ bzw. mit²⁾ Berücksichtigung teuerungsbedingter Veränderungen des Einkommens (Tabellen 17 und 18).
- Réunion des nombres cantonaux en groupes d'indices de la charge grevant le revenu et en un indice général de la charge grevant le revenu calculés sans tenir compte des modifications du revenu causées par le renchérissement²⁾ (tableau 18). Pondération d'après les éléments imposables selon la statistique de l'impôt pour la défense nationale 1969/1970 en attribuant à chaque type de revenu, comme coefficient de pondération, le revenu total imposable en Suisse afférent à ce type;
 - Indices de la charge grevant la fortune :
 - Réunion des nombres cantonaux en groupes d'indices de la charge grevant la fortune et en un indice général de la charge grevant la fortune (tableaux 17 et 18). Pondération d'après les éléments imposables selon l'enquête en rapport avec la statistique sur l'amnistie de 1969, en attribuant à chaque type de fortune, comme coefficient de pondération, la fortune totale imposable en Suisse afférente à ce type;
 - Indice total :
 - Calculé sur la base des nombres cantonaux de la charge grevant le revenu calculés sans¹⁾ ou avec²⁾ considération des modifications du revenu causées par le renchérissement (tableaux 17 et 18).

¹⁾ Siehe Vorbemerkung, Seite 7 und Tabelle 1a.
²⁾ Siehe Vorbemerkung, Seite 7 und Tabelle 1b.

¹⁾ Voir remarque préliminaire, page 7 et tableau 1a.
²⁾ Voir remarque préliminaire, page 7 et tableau 1b.

Belastung in 305 Indexgemeinden¹⁾
Arbeitseinkommen — Produit du travail

Verheirateter, unselbständig Erwerbender, ohne Kinder — Personne mariée, à profession dépendante, sans enfants

11 Gemeinden Communes	Einkommensstypen in Franken — Types de revenu en francs												
	6 000	8 000	10 000	15 000	20 000	30 000	40 000	50 000	60 000	80 000	100 000	200 000	500 000
	Belastung in Prozent des Einkommens — Charge en pour-cent du revenu												
ZÜRICH a ²⁾	0,20	0,28	1,18	2,82	4,35	6,80	9,00	10,75	12,67	15,58	17,80	24,70	29,61
b ³⁾	0,20	0,55	1,44	3,24	4,88	7,65	9,69	11,92	13,94	17,00	19,37	26,57	31,50
Zürich	0,20	0,28	1,19	2,84	4,39	6,86	9,07	10,83	12,77	15,70	17,94	24,89	29,85
Adliswil	0,20	0,27	1,10	2,62	4,05	6,32	8,36	9,98	11,77	14,47	16,53	22,94	27,50
Affoltern a. A.	0,20	0,29	1,24	2,97	4,60	7,19	9,51	11,36	13,39	16,47	18,82	26,11	31,30
Bassersdorf	0,20	0,28	1,18	2,82	4,35	6,81	9,00	10,75	12,68	15,58	17,81	24,71	29,62
Bülach	0,20	0,29	1,23	2,94	4,55	7,11	9,41	11,24	13,25	16,29	18,62	25,83	30,96
Dietlikon	0,20	0,29	1,21	2,90	4,48	7,01	9,27	11,08	13,06	16,05	18,35	25,45	30,52
Dietlikon	0,20	0,27	1,07	2,53	3,90	6,09	8,05	9,62	11,34	13,94	15,93	22,10	26,49
Dübendorf	0,20	0,28	1,16	2,77	4,27	6,68	8,83	10,55	12,44	15,29	17,47	24,24	29,06
Dürnten	0,20	0,29	1,22	2,92	4,52	7,06	9,34	11,16	13,16	16,17	18,48	25,64	30,74
Egg	0,20	0,29	1,20	2,87	4,43	6,93	9,17	10,95	12,92	15,88	18,15	25,17	30,18
Embrach	0,20	0,29	1,20	2,87	4,43	6,93	9,17	10,95	12,92	15,88	18,15	25,17	30,18
Erlenbach	0,20	0,27	1,11	2,63	4,06	6,35	8,39	10,02	11,82	14,53	16,60	23,03	27,61
Fällanden	0,20	0,27	1,10	2,62	4,05	6,32	8,36	9,98	11,77	14,47	16,53	22,94	27,50
Gossau	0,20	0,29	1,24	2,97	4,60	7,19	9,51	11,36	13,39	16,47	18,82	26,11	31,30
Herrliberg	0,20	0,28	1,12	2,66	4,11	6,42	8,49	10,14	11,96	14,70	16,80	23,31	27,95
Hinwil	0,20	0,29	1,22	2,92	4,52	7,06	9,34	11,16	13,16	16,17	18,48	25,64	30,74
Hombrechtikon	0,20	0,29	1,24	2,97	4,60	7,19	9,51	11,36	13,39	16,47	18,82	26,11	31,30
Horgen	0,20	0,27	1,11	2,63	4,06	6,35	8,39	10,02	11,82	14,53	16,60	23,03	27,61
Illnau-Effretikon	0,20	0,29	1,22	2,91	4,50	7,04	9,30	11,12	13,11	16,11	18,41	25,55	30,63
Kilchberg	0,20	0,26	1,04	2,45	3,77	5,89	7,78	9,29	10,96	13,47	15,39	21,35	25,60
Kloten	0,20	0,27	1,06	2,50	3,85	6,01	7,95	9,50	11,20	13,76	15,73	21,82	26,16
Küsnacht	0,20	0,26	1,00	2,36	3,64	5,68	7,51	8,97	10,58	13,00	14,85	20,61	24,70
Langnau a. A.	0,20	0,28	1,15	2,74	4,22	6,60	8,73	10,43	12,30	15,11	17,27	23,96	28,73
Männedorf	0,20	0,28	1,16	2,76	4,26	6,65	8,80	10,51	12,39	15,23	17,41	24,15	28,95
Meilen	0,20	0,27	1,10	2,62	4,05	6,32	8,36	9,98	11,77	14,47	16,53	22,94	27,50
Oberengstringen	0,20	0,27	1,09	2,58	3,98	6,22	8,22	9,82	11,58	14,23	16,26	22,56	27,05
Opfikon	0,20	0,27	1,09	2,59	4,00	6,24	8,26	9,86	11,63	14,29	16,33	22,66	27,16
Pfäffikon	0,20	0,29	1,24	2,97	4,60	7,19	9,51	11,36	13,39	16,47	18,82	26,11	31,30
Regensdorf	0,20	0,27	1,07	2,53	3,90	6,09	8,05	9,62	11,34	13,94	15,93	22,10	26,49
Richterswil	0,20	0,29	1,24	2,97	4,60	7,19	9,51	11,36	13,39	16,47	18,82	26,11	31,30
Rümlang	0,20	0,29	1,20	2,87	4,43	6,93	9,17	10,95	12,92	15,88	18,15	25,17	30,18
Rüschlikon	0,20	0,26	1,00	2,35	3,62	5,66	7,48	8,93	10,53	12,94	14,79	20,51	24,59
Rüti	0,20	0,29	1,24	2,97	4,60	7,19	9,51	11,36	13,39	16,47	18,82	26,11	31,30
Schlieren	0,20	0,29	1,23	2,95	4,56	7,14	9,44	11,28	13,30	16,35	18,68	25,92	31,08
Stäfa	0,20	0,28	1,16	2,77	4,27	6,68	8,83	10,55	12,44	15,29	17,47	24,24	29,06
Thalwil	0,20	0,28	1,12	2,66	4,11	6,42	8,49	10,14	11,96	14,70	16,80	23,31	27,95
Urdorf	0,20	0,29	1,20	2,88	4,45	6,96	9,20	10,99	12,96	15,94	18,21	25,27	30,29
Uster	0,20	0,28	1,20	2,86	4,42	6,91	9,14	10,91	12,87	15,82	18,08	25,08	30,07
Volketswil	0,20	0,29	1,24	2,96	4,58	7,16	9,47	11,32	13,35	16,41	18,75	26,01	31,19
Wädenswil	0,20	0,29	1,21	2,90	4,48	7,01	9,27	11,08	13,06	16,05	18,35	25,45	30,52
Wald	0,20	0,30	1,28	3,08	4,76	7,44	9,85	11,76	13,87	17,05	19,49	27,04	32,42
Wallisellen	0,20	0,26	1,02	2,41	3,71	5,79	7,65	9,13	10,77	13,23	15,12	20,98	25,15
Wetzikon	0,20	0,29	1,22	2,92	4,52	7,06	9,34	11,16	13,16	16,17	18,48	25,64	30,74
Winterthur	0,20	0,29	1,24	2,97	4,60	7,19	9,51	11,36	13,39	16,47	18,82	26,11	31,30
Zell	0,20	0,29	1,22	2,92	4,52	7,06	9,34	11,16	13,16	16,17	18,48	25,64	30,74
Zollikon	0,20	0,26	1,01	2,37	3,66	5,71	7,54	9,01	10,62	13,06	14,92	20,70	24,82

¹⁾ Gemeinden mit 4000 und mehr Einwohner. Minimum 5 Gemeinden pro Kanton. Der Steuerbelastungsindex erfasst auch die Gemeinden mit 2000–4000 Einwohner (296 Gemeinden; insgesamt 601 Gemeinden).

²⁾ Kantonsziffern bei Berechnung ohne Berücksichtigung teuerungsbedingter Veränderungen des Einkommens gemäss Tabelle 1a (siehe auch Vorbemerkung, Seite 7). — Nombres cantonaux calculés sans tenir compte des modifications du revenu causées par le renchérissement, selon tableau 1a (voir aussi remarque préliminaire, page 7).

³⁾ Kantonsziffern bei Berechnung mit Berücksichtigung teuerungsbedingter Veränderungen des Einkommens gemäss Tabelle 1b (siehe auch Vorbemerkung, Seite 7). — Nombres cantonaux calculés en tenant compte des modifications du revenu causées par le renchérissement, selon tableau 1b (voir aussi remarque préliminaire, page 7).

Charge dans 305 communes qui ont servi de base à l'enquête¹⁾Personnes physiques
Indice

Vermögen — Fortune

Erwerbsfähiger Verheirateter ohne Kinder — Personne mariée, capable de travailler, sans enfants

12 Gemeinden Communes	Vermögentypen in Franken — Types de fortune en francs												
	20 000	30 000	40 000	50 000	80 000	100 000	200 000	300 000	400 000	500 000	1 000 000	2 000 000	5 000 000
	Belastung in Promille des Vermögens — Charge en pour-mille de la fortune												
ZÜRICH	-	-	-	-	-	-	1,32	1,77	2,32	2,91	4,24	6,09	7,20
Zürich	-	-	-	-	-	-	1,34	1,78	2,34	2,94	4,27	6,14	7,26
Adliswil	-	-	-	-	-	-	1,23	1,64	2,15	2,71	3,94	5,66	6,69
Affoltern a. A.	-	-	-	-	-	-	1,40	1,87	2,45	3,08	4,48	6,44	7,62
Bassersdorf	-	-	-	-	-	-	1,33	1,77	2,32	2,92	4,24	6,10	7,21
Bülach	-	-	-	-	-	-	1,39	1,85	2,42	3,05	4,43	6,37	7,53
Dietikon	-	-	-	-	-	-	1,37	1,82	2,39	3,00	4,37	6,28	7,43
Dietlikon	-	-	-	-	-	-	1,19	1,58	2,07	2,61	3,79	5,45	6,45
Dübendorf	-	-	-	-	-	-	1,30	1,73	2,28	2,86	4,16	5,98	7,07
Dürnten	-	-	-	-	-	-	1,38	1,83	2,41	3,03	4,40	6,33	7,48
Egg	-	-	-	-	-	-	1,35	1,80	2,36	2,97	4,32	6,21	7,34
Embrach	-	-	-	-	-	-	1,35	1,80	2,36	2,97	4,32	6,21	7,34
Erlenbach	-	-	-	-	-	-	1,24	1,65	2,16	2,72	3,95	5,68	6,72
Fällanden	-	-	-	-	-	-	1,23	1,64	2,15	2,71	3,94	5,66	6,69
Gossau	-	-	-	-	-	-	1,40	1,87	2,45	3,08	4,48	6,44	7,62
Herrliberg	-	-	-	-	-	-	1,25	1,67	2,19	2,75	4,00	5,75	6,80
Hinwil	-	-	-	-	-	-	1,38	1,83	2,41	3,03	4,40	6,33	7,48
Hombrechtikon	-	-	-	-	-	-	1,40	1,87	2,45	3,08	4,48	6,44	7,62
Horgen	-	-	-	-	-	-	1,24	1,65	2,16	2,72	3,95	5,68	6,72
Illnau-Effretikon	-	-	-	-	-	-	1,37	1,83	2,40	3,01	4,38	6,30	7,45
Kilchberg	-	-	-	-	-	-	1,15	1,53	2,00	2,52	3,66	5,27	6,23
Kloten	-	-	-	-	-	-	1,17	1,56	2,05	2,57	3,74	5,38	6,36
Küsnacht	-	-	-	-	-	-	1,11	1,47	1,93	2,43	3,54	5,08	6,01
Langnau a. A.	-	-	-	-	-	-	1,29	1,71	2,25	2,83	4,11	5,91	6,99
Männedorf	-	-	-	-	-	-	1,30	1,73	2,27	2,85	4,14	5,96	7,04
Meilen	-	-	-	-	-	-	1,23	1,64	2,15	2,71	3,94	5,66	6,69
Oberengstringen	-	-	-	-	-	-	1,21	1,61	2,12	2,66	3,87	5,57	6,58
Opfikon	-	-	-	-	-	-	1,22	1,62	2,13	2,67	3,89	5,59	6,61
Pfäffikon	-	-	-	-	-	-	1,40	1,87	2,45	3,08	4,48	6,44	7,62
Regensdorf	-	-	-	-	-	-	1,19	1,58	2,07	2,61	3,79	5,45	6,45
Richterswil	-	-	-	-	-	-	1,40	1,87	2,45	3,08	4,48	6,44	7,62
Rümlang	-	-	-	-	-	-	1,35	1,80	2,36	2,97	4,32	6,21	7,34
Rüschlikon	-	-	-	-	-	-	1,10	1,47	1,93	2,42	3,52	5,06	5,98
Rüti	-	-	-	-	-	-	1,40	1,87	2,45	3,08	4,48	6,44	7,62
Schlieren	-	-	-	-	-	-	1,39	1,85	2,43	3,06	4,45	6,39	7,56
Stäfa	-	-	-	-	-	-	1,30	1,73	2,28	2,86	4,16	5,98	7,07
Thalwil	-	-	-	-	-	-	1,25	1,67	2,19	2,75	4,00	5,75	6,80
Urdorf	-	-	-	-	-	-	1,36	1,81	2,37	2,98	4,34	6,23	7,37
Uster	-	-	-	-	-	-	1,35	1,79	2,35	2,96	4,30	6,19	7,32
Volketswil	-	-	-	-	-	-	1,40	1,86	2,44	3,07	4,46	6,42	7,59
Wädenswil	-	-	-	-	-	-	1,37	1,82	2,39	3,00	4,37	6,28	7,43
Wald	-	-	-	-	-	-	1,45	1,93	2,54	3,19	4,64	6,67	7,89
Wallisellen	-	-	-	-	-	-	1,13	1,50	1,97	2,48	3,60	5,18	6,12
Wetzikon	-	-	-	-	-	-	1,38	1,83	2,41	3,03	4,40	6,33	7,48
Winterthur	-	-	-	-	-	-	1,40	1,87	2,45	3,08	4,48	6,44	7,62
Zell	-	-	-	-	-	-	1,38	1,83	2,41	3,03	4,40	6,33	7,48
Zollikon	-	-	-	-	-	-	1,11	1,48	1,94	2,44	3,55	5,11	6,04

¹⁾ Communes de 4000 habitants ou plus. Minimum de 5 communes par canton. L'indice de la charge fiscale comprend également les communes de 2000 à 4000 habitants (296 communes; au total, 601 communes).

Belastung in 305 Indexgemeinden¹⁾
Arbeitseinkommen — Produit du travail

Verheirateter, unselbständig Erwerbender, ohne Kinder — Personne mariée, à profession dépendante, sans enfants

11 Gemeinden Communes	Einkommensstypen in Franken — Types de revenu en francs												
	6 000	8 000	10 000	15 000	20 000	30 000	40 000	50 000	60 000	80 000	100 000	200 000	500 000
	Belastung in Prozent des Einkommens — Charge en pour-cent du revenu												
BERN ²⁾	0,24	1,90	3,06	5,25	7,51	10,64	13,20	14,93	16,96	19,97	21,78	26,40	29,96
Bern	0,24	1,83	2,95	5,07	7,26	10,29	12,75	14,43	16,39	19,30	21,05	25,52	28,96
Belp.	0,24	1,85	2,98	5,12	7,33	10,39	12,88	14,57	16,55	19,49	21,25	25,77	29,24
Biel	0,25	1,93	3,10	5,33	7,63	10,81	13,40	15,16	17,22	20,28	22,11	26,81	30,42
Brügg	0,24	1,83	2,95	5,07	7,26	10,29	12,75	14,43	16,39	19,30	21,05	25,52	28,96
Burgdorf	0,25	1,90	3,06	5,25	7,52	10,66	13,21	14,95	16,98	19,99	21,80	26,43	30,00
Delémont	0,24	1,87	3,02	5,18	7,41	10,50	13,01	14,72	16,72	19,69	21,48	26,04	29,55
Frutigen	0,28	2,14	3,45	5,93	8,48	12,02	14,90	16,86	19,15	22,55	24,59	29,81	33,83
Herzogenbuchsee	0,24	1,87	3,02	5,18	7,41	10,50	13,01	14,72	16,72	19,69	21,48	26,04	29,55
Huttwil	0,24	1,87	3,02	5,18	7,41	10,50	13,01	14,72	16,72	19,69	21,48	26,04	29,55
Interlaken	0,25	1,97	3,16	5,43	7,77	11,02	13,66	15,46	17,55	20,67	22,54	27,33	31,02
Ittigen ³⁾	0,24	1,84	2,97	5,10	7,29	10,34	12,82	14,50	16,47	19,39	21,15	25,64	29,10
Köniz	0,24	1,83	2,94	5,05	7,22	10,24	12,69	14,36	16,31	19,20	20,94	25,39	28,81
Konolfingen	0,25	1,92	3,10	5,32	7,61	10,79	13,37	15,13	17,19	20,24	22,07	26,76	30,36
Langenthal	0,24	1,83	2,94	5,05	7,22	10,24	12,69	14,36	16,31	19,20	20,94	25,39	28,81
Langnau	0,27	2,08	3,35	5,74	8,22	11,65	14,44	16,34	18,56	21,86	23,83	28,90	32,79
Laufen	0,23	1,83	2,95	5,05	7,23	10,25	12,71	14,38	16,33	19,24	20,98	25,43	28,86
Lengnau	0,24	1,83	2,95	5,07	7,26	10,29	12,75	14,43	16,39	19,30	21,05	25,52	28,96
Lyss	0,24	1,86	3,00	5,15	7,37	10,45	12,95	14,65	16,64	19,60	21,37	25,91	29,41
Moutier	0,25	1,93	3,10	5,33	7,63	10,81	13,40	15,16	17,22	20,28	22,11	26,81	30,42
Münchenbuchsee	0,24	1,89	3,04	5,21	7,46	10,58	13,11	14,84	16,85	19,84	21,64	26,23	29,77
Münsingen	0,25	1,92	3,10	5,32	7,61	10,78	13,37	15,13	17,18	20,23	22,06	26,75	30,35
Muri	0,22	1,69	2,73	4,68	6,70	9,50	11,77	13,32	15,13	17,82	19,43	23,55	26,73
Nidau	0,23	1,80	2,89	4,97	7,11	10,08	12,49	14,13	16,05	18,90	20,62	24,99	28,36
Ostermundigen ³⁾	0,25	1,92	3,09	5,30	7,59	10,76	13,34	15,09	17,14	20,18	22,01	26,68	30,28
Porrentruy	0,26	2,00	3,23	5,54	7,92	11,23	13,92	15,75	17,89	21,07	22,97	27,85	31,61
Saint-Imier	0,24	1,83	2,95	5,07	7,26	10,29	12,75	14,43	16,39	19,30	21,05	25,52	28,96
Saanen	0,25	1,95	3,13	5,38	7,70	10,91	13,53	15,30	17,38	20,47	22,32	27,06	30,71
Spiez	0,26	2,04	3,29	5,64	8,07	11,44	14,18	16,05	18,22	21,46	23,40	28,37	32,20
Steffisburg	0,25	1,93	3,10	5,33	7,63	10,81	13,40	15,16	17,22	20,28	22,11	26,81	30,42
Sumiswald	0,25	1,95	3,14	5,38	7,70	10,92	13,54	15,31	17,39	20,48	22,34	27,08	30,73
Thun	0,25	1,93	3,10	5,33	7,63	10,81	13,40	15,16	17,22	20,28	22,11	26,81	30,42
Tramelan	0,24	1,83	2,95	5,07	7,26	10,29	12,75	14,43	16,39	19,30	21,05	25,52	28,96
Unterseen	0,26	2,01	3,24	5,56	7,96	11,28	13,98	15,82	17,97	21,16	23,08	27,98	31,75
Wahlern	0,25	1,98	3,19	5,48	7,84	11,12	13,79	15,60	17,71	20,86	22,75	27,58	31,30
Wohlen	0,24	1,86	3,00	5,15	7,37	10,45	12,95	14,65	16,64	19,60	21,37	25,91	29,41
Worb	0,25	1,97	3,16	5,43	7,77	11,02	13,66	15,46	17,55	20,67	22,54	27,33	31,02
Zollikofen	0,24	1,84	2,97	5,10	7,29	10,34	12,82	14,50	16,47	19,39	21,15	25,64	29,10
LUZERN	0,33	1,82	3,40	6,49	8,23	11,15	13,55	15,27	17,02	19,31	20,65	23,47	24,81
Luzern	0,33	1,73	3,21	6,12	7,75	10,50	12,77	14,38	16,04	18,19	19,48	22,63	24,30
Ebikon	0,33	1,81	3,39	6,47	8,20	11,11	13,51	15,21	16,97	19,24	20,61	23,95	25,54
Emmen	0,33	1,66	3,07	5,85	7,40	10,02	12,18	13,71	15,29	17,34	18,57	21,58	23,17
Hochdorf	0,33	1,75	3,25	6,19	7,84	10,62	12,92	14,55	16,22	18,40	19,70	22,90	24,58
Horw	0,33	1,78	3,32	6,33	8,02	10,87	13,21	14,88	16,59	18,82	20,16	23,42	25,15
Kriens	0,33	1,80	3,35	6,40	8,11	10,99	13,36	15,05	16,78	19,03	20,38	23,68	25,43
Littau	0,33	1,81	3,39	6,47	8,20	11,11	13,51	15,21	16,97	19,24	20,61	23,95	25,54
Malters	0,33	2,02	3,81	7,31	9,27	12,56	15,28	17,22	19,20	21,78	23,32	25,17	25,54
Ruswil	0,33	2,02	3,81	7,31	9,27	12,56	15,28	17,22	19,20	21,78	23,32	25,17	25,54
Sursee	0,33	1,83	3,42	6,54	8,29	11,23	13,65	15,38	17,15	19,45	20,84	24,21	25,54
URI	3,53	3,97	4,50	5,95	7,46	9,21	10,34	11,19	11,78	12,50	12,87	13,17	13,35
Altdorf	2,56	3,19	3,85	5,46	7,04	8,86	10,03	10,90	11,51	12,25	12,63	12,95	13,15
Bürglen	4,26	4,49	4,91	6,19	7,61	9,28	10,36	11,19	11,76	12,46	12,82	13,10	13,26
Erstfeld	4,29	4,59	5,05	6,39	7,86	9,57	10,68	11,52	12,10	12,81	13,18	13,47	13,64
Schattdorf	3,63	4,02	4,53	5,94	7,43	9,15	10,27	11,11	11,70	12,42	12,79	13,08	13,25
Silenen	4,48	4,77	5,23	6,56	8,04	9,75	10,86	11,70	12,29	13,00	13,37	13,66	13,83

¹⁾ Gemeinden mit 4000 und mehr Einwohner. Minimum 5 Gemeinden pro Kanton. Der Steuerbelastungsindex erfasst auch die Gemeinden mit 2000—4000 Einwohner (296 Gemeinden; insgesamt 601 Gemeinden).

²⁾ Arithmetisches Mittel aus den Typen A und B (siehe Tabelle 1a). — Moyenne arithmétique des types A et B (voir tableau 1a).

³⁾ Vierteltsgemeinde der Einwohnergemeinde Bolligen. — Fractions de commune de la commune politique de Bolligen.

Vermögen — Fortune

Erwerbsfähiger Verheirateter ohne Kinder — Personne mariée, capable de travailler, sans enfants

12 Gemeinden Communes	Vermögenstypen in Franken — Types de fortune en francs												
	20 000	30 000	40 000	50 000	80 000	100 000	200 000	300 000	400 000	500 000	1 000 000	2 000 000	5 000 000
	Belastung in Promille des Vermögens — Charge en pour-mille de la fortune												
BERN	-	1,66	1,90	2,33	2,97	3,19	3,62	4,07	4,32	4,69	5,66	6,75	7,41
Bern	-	1,57	1,83	2,25	2,87	3,08	3,50	3,93	4,17	4,53	5,47	6,52	7,16
Belp	-	1,65	1,85	2,27	2,90	3,11	3,53	3,97	4,21	4,58	5,52	6,58	7,23
Biel	-	1,71	1,93	2,36	3,02	3,24	3,68	4,13	4,38	4,76	5,74	6,85	7,52
Brügg	-	1,57	1,83	2,25	2,87	3,08	3,50	3,93	4,17	4,53	5,47	6,52	7,16
Burgdorf	-	1,63	1,90	2,33	2,98	3,19	3,62	4,07	4,32	4,70	5,66	6,75	7,41
Delémont	-	1,60	1,87	2,30	2,93	3,14	3,57	4,01	4,26	4,63	5,58	6,65	7,30
Frutigen	-	1,91	2,14	2,63	3,36	3,60	4,09	4,59	4,87	5,30	6,39	7,62	8,36
Herzogenbuchsee	-	1,60	1,87	2,30	2,93	3,14	3,57	4,01	4,26	4,63	5,58	6,65	7,30
Huttwil	-	1,60	1,87	2,30	2,93	3,14	3,57	4,01	4,26	4,63	5,58	6,65	7,30
Interlaken	-	1,75	1,97	2,41	3,08	3,30	3,75	4,21	4,47	4,86	5,86	6,98	7,67
Ittigen ²⁾	-	1,64	1,84	2,26	2,89	3,10	3,51	3,95	4,19	4,56	5,49	6,55	7,19
Köniz	-	1,57	1,83	2,24	2,86	3,07	3,48	3,91	4,15	4,51	5,44	6,49	7,12
Konolfingen	-	1,71	1,92	2,36	3,01	3,23	3,67	4,12	4,37	4,76	5,73	6,84	7,51
Langenthal	-	1,57	1,83	2,24	2,86	3,07	3,48	3,91	4,15	4,51	5,44	6,49	7,12
Langnau	-	1,85	2,08	2,55	3,25	3,49	3,96	4,45	4,72	5,14	6,19	7,38	8,11
Laufen	-	1,63	1,83	2,24	2,86	3,07	3,49	3,92	4,16	4,52	5,45	6,50	7,13
Lengnau	-	1,57	1,83	2,25	2,87	3,08	3,50	3,93	4,17	4,53	5,47	6,52	7,16
Lyss	-	1,60	1,86	2,29	2,92	3,13	3,55	3,99	4,24	4,61	5,55	6,62	7,27
Moutier	-	1,71	1,93	2,36	3,02	3,24	3,68	4,13	4,38	4,76	5,74	6,85	7,52
Münchenbuchsee	-	1,68	1,89	2,31	2,96	3,17	3,60	4,04	4,29	4,66	5,62	6,70	7,36
Münsingen	-	1,71	1,92	2,36	3,01	3,23	3,67	4,12	4,37	4,75	5,73	6,83	7,50
Muri	-	1,51	1,69	2,08	2,65	2,85	3,23	3,63	3,85	4,19	5,05	6,02	6,61
Nidau	-	1,53	1,80	2,20	2,82	3,02	3,43	3,85	4,09	4,44	5,36	6,39	7,01
Ostermundigen ²⁾	-	1,71	1,92	2,35	3,01	3,22	3,66	4,11	4,36	4,74	5,72	6,82	7,49
Porrentruy	-	1,78	2,00	2,46	3,14	3,36	3,82	4,29	4,55	4,95	5,97	7,12	7,81
Saint-Imier	-	1,57	1,83	2,25	2,87	3,08	3,50	3,93	4,17	4,53	5,47	6,52	7,16
Saanen	-	1,73	1,95	2,39	3,05	3,27	3,71	4,17	4,42	4,81	5,80	6,91	7,59
Spiez	-	1,81	2,04	2,50	3,20	3,43	3,89	4,37	4,64	5,04	6,08	7,25	7,96
Steffisburg	-	1,71	1,93	2,36	3,02	3,24	3,68	4,13	4,38	4,76	5,74	6,85	7,52
Sumiswald	-	1,67	1,95	2,39	3,05	3,27	3,71	4,17	4,43	4,81	5,80	6,92	7,60
Thun	-	1,71	1,93	2,36	3,02	3,24	3,68	4,13	4,38	4,76	5,74	6,85	7,52
Tramelan	-	1,57	1,83	2,25	2,87	3,08	3,50	3,93	4,17	4,53	5,47	6,52	7,16
Unterseen	-	1,79	2,01	2,47	3,15	3,38	3,84	4,31	4,57	4,97	5,99	7,15	7,85
Wahlern	-	1,76	1,98	2,43	3,11	3,33	3,78	4,25	4,51	4,90	5,91	7,05	7,74
Wohlen	-	1,60	1,86	2,29	2,92	3,13	3,55	3,99	4,24	4,61	5,55	6,62	7,27
Worb	-	1,75	1,97	2,41	3,08	3,30	3,75	4,21	4,47	4,86	5,86	6,98	7,67
Zollikofen	-	1,64	1,84	2,26	2,89	3,10	3,51	3,95	4,19	4,56	5,49	6,55	7,19
LUZERN	1,60	3,20	3,99	4,47	5,19	5,43	5,90	6,16	6,28	6,42	6,85	6,88	6,90
Luzern	1,51	3,01	3,76	4,21	4,89	5,12	5,57	5,84	5,99	6,16	6,76	6,83	6,86
Ebikon	1,59	3,19	3,98	4,46	5,18	5,41	5,89	6,18	6,34	6,52	7,00	7,00	7,00
Emmen	1,44	2,87	3,59	4,02	4,66	4,88	5,31	5,57	5,71	5,87	6,45	6,51	6,54
Hochdorf	1,52	3,05	3,81	4,26	4,95	5,18	5,63	5,91	6,06	6,23	6,84	6,91	6,94
Horw	1,56	3,12	3,89	4,36	5,06	5,30	5,76	6,04	6,20	6,37	7,00	7,00	7,00
Kriens	1,58	3,15	3,94	4,41	5,12	5,36	5,83	6,11	6,27	6,44	7,00	7,00	7,00
Littau	1,59	3,19	3,98	4,46	5,18	5,41	5,89	6,18	6,34	6,52	7,00	7,00	7,00
Malters	1,80	3,61	4,51	5,05	5,86	6,13	6,67	7,00	7,00	7,00	7,00	7,00	7,00
Ruswil	1,80	3,61	4,51	5,05	5,86	6,13	6,67	7,00	7,00	7,00	7,00	7,00	7,00
Sursee	1,61	3,22	4,03	4,51	5,23	5,47	5,96	6,25	6,41	6,59	7,00	7,00	7,00
URI	7,41	7,41	7,41	7,53	7,88	8,03	8,66	9,07	9,28	9,53	10,41	10,41	10,41
Altdorf	7,10	7,10	7,10	7,23	7,57	7,73	8,35	8,77	8,98	9,23	10,10	10,10	10,10
Bürglen	7,25	7,25	7,25	7,38	7,72	7,88	8,50	8,92	9,13	9,38	10,25	10,25	10,25
Erstfeld	7,85	7,85	7,85	7,98	8,32	8,48	9,10	9,52	9,73	9,98	10,85	10,85	10,85
Schattdorf	7,25	7,25	7,25	7,38	7,72	7,88	8,50	8,92	9,13	9,38	10,25	10,25	10,25
Silenen	8,15	8,15	8,15	8,28	8,62	8,78	9,40	9,82	10,03	10,28	11,15	11,15	11,15

¹⁾ Communes de 4000 habitants ou plus. Minimum de 5 communes par canton. L'indice de la charge fiscale comprend également les communes de 2000 à 4000 habitants (296 communes; au total, 601 communes).

²⁾ Viertelsgemeinde der Einwohnergemeinde Bolligen. — Fractions de commune de la commune politique de Bolligen.

Belastung in 305 Indexgemeinden¹⁾
Arbeitseinkommen — Produit du travail

Verheirateter, unselbständig Erwerbender, ohne Kinder — Personne mariée, à profession dépendante, sans enfants

11 Gemeinden Communes	Einkommenstypen in Franken — Types de revenu en francs												
	6 000	8 000	10 000	15 000	20 000	30 000	40 000	50 000	60 000	80 000	100 000	200 000	500 000
	Belastung in Prozent des Einkommens — Charge en pour-cent du revenu												
SCHWYZ	0,61	0,74	1,47	4,02	6,21	9,73	12,55	14,71	16,44	19,09	19,81	20,73	21,27
Schwyz	0,54	0,67	1,36	3,78	5,86	9,18	11,85	13,89	15,52	18,03	18,71	19,58	20,09
Arth	0,60	0,75	1,53	4,24	6,57	10,30	13,29	15,58	17,41	20,22	20,99	21,95	22,53
Einsiedeln	0,58	0,72	1,47	4,06	6,30	9,87	12,74	14,93	16,68	19,38	20,11	21,04	21,59
Freienbach	0,52	0,65	1,33	3,67	5,69	8,93	11,52	13,50	15,09	17,52	18,19	19,03	19,53
Ingenbohl	0,56	0,70	1,43	3,96	6,13	9,61	12,40	14,54	16,25	18,87	19,59	20,49	21,03
Küssnacht am Rigi	0,53	0,66	1,35	3,75	5,80	9,10	11,74	13,76	15,38	17,86	18,54	19,39	19,90
Lachen	0,51	0,63	1,29	3,57	5,53	8,67	11,19	13,11	14,65	17,02	17,66	18,48	18,97
Schübelbach	0,63	0,79	1,61	4,45	6,90	10,82	13,95	16,36	18,28	21,23	22,04	23,05	23,66
OBWALDEN	2,52	3,32	4,05	5,81	7,40	10,88	12,32	13,50	14,60	16,60	18,49	19,23	19,59
Sarnen	2,40	3,17	3,86	5,54	7,05	10,37	11,75	12,87	13,92	15,83	17,63	18,33	18,68
Alpnach	2,53	3,34	4,08	5,85	7,44	10,94	12,40	13,58	14,69	16,71	18,61	19,35	19,71
Engelberg	2,29	3,03	3,69	5,29	6,74	9,91	11,22	12,29	13,30	15,12	16,84	17,51	17,85
Kerns	2,72	3,59	4,38	6,28	7,99	11,75	13,31	14,58	15,78	17,94	19,98	20,77	21,17
Sachslen	2,59	3,41	4,16	5,97	7,60	11,17	12,66	13,87	15,00	17,06	19,00	19,75	20,13
NIDWALDEN	1,83	2,24	2,83	4,17	5,42	7,72	9,59	11,05	12,14	13,56	14,53	15,93	16,29
Stans	1,89	2,31	2,93	4,32	5,62	8,00	9,93	11,45	12,58	14,05	15,06	16,51	16,88
Buochs	1,91	2,34	2,97	4,38	5,70	8,12	10,08	11,61	12,76	14,25	15,27	16,75	17,13
Ennetbürgen	2,00	2,46	3,12	4,62	6,01	8,58	10,65	12,28	13,49	15,06	16,15	17,70	18,11
Hergiswil	1,60	1,93	2,43	3,56	4,61	6,56	8,14	9,38	10,31	11,51	12,33	13,52	13,82
Stansstad	1,80	2,20	2,77	4,08	5,30	7,54	9,36	10,79	11,85	13,24	14,18	15,55	15,90
GLARUS	0,33	0,73	1,36	3,29	5,17	8,83	12,10	14,62	16,11	18,34	19,73	23,06	24,32
Glarus	0,33	0,73	1,34	3,23	5,08	8,67	11,88	14,36	15,82	18,01	19,38	22,65	23,88
Näfels	0,33	0,75	1,41	3,40	5,36	9,15	12,54	15,14	16,69	19,00	20,44	23,90	25,20
Netstal	0,33	0,71	1,31	3,13	4,93	8,40	11,51	13,90	15,33	17,45	18,77	21,94	23,13
Niederurnen	0,33	0,74	1,37	3,30	5,20	8,88	12,16	14,69	16,20	18,44	19,83	23,19	24,44
Schwanden	0,33	0,72	1,33	3,20	5,04	8,61	11,79	14,24	15,70	17,87	19,22	22,47	23,69
ZUG²⁾	0,63	1,16	1,87	3,74	5,52	8,38	10,67	12,16	13,49	15,19	16,41	18,15	18,72
Zug	0,62	1,10	1,75	3,48	5,13	7,78	9,91	11,28	12,52	14,10	15,23	16,84	17,37
Baar	0,58	1,13	1,84	3,73	5,53	8,40	10,70	12,20	13,54	15,25	16,47	18,22	18,79
Cham	0,63	1,20	1,95	3,93	5,82	8,84	11,26	12,83	14,24	16,04	17,32	19,16	19,77
Steinhausen	0,78	1,32	2,05	4,01	5,89	8,90	11,33	12,90	14,31	16,11	17,40	19,24	19,84
Unterägeri	0,68	1,24	1,97	3,94	5,81	8,82	11,23	12,79	14,19	15,98	17,26	19,09	19,69
FRIBOURG	1,01	2,15	4,58	7,39	8,94	11,77	13,94	15,75	17,14	18,65	20,17	21,83	22,40
Fribourg	0,97	2,08	4,44	7,17	8,68	11,43	13,53	15,29	16,64	18,11	19,58	21,20	21,75
Bulle	0,98	2,10	4,49	7,25	8,77	11,54	13,67	15,45	16,81	18,30	19,79	21,42	21,98
Düdingen	1,05	2,26	4,83	7,80	9,44	12,43	14,73	16,64	18,11	19,71	21,31	23,07	23,67
Marly	0,90	1,94	4,14	6,69	8,09	10,66	12,62	14,26	15,52	16,89	18,27	19,77	20,29
Murten	1,11	2,15	4,43	7,12	8,55	11,23	13,26	14,98	16,29	17,70	19,13	20,68	21,20
Villars-sur-Glâne	0,94	2,02	4,33	6,99	8,45	11,13	13,18	14,90	16,21	17,64	19,08	20,65	21,19
SOLOTHURN^{a 3)}	0,25	1,54	2,69	5,23	7,37	10,81	12,97	14,56	15,85	17,69	18,69	21,41	22,09
^{b 4)}	0,60	1,95	3,20	6,02	8,38	12,00	14,24	15,90	17,31	19,11	20,11	22,92	23,49
Solothurn	0,23	1,74	2,80	5,05	6,93	10,06	12,25	13,98	15,45	17,36	18,10	20,14	20,74
Balsthal	0,33	1,96	3,27	5,92	7,94	10,85	12,75	14,30	15,42	16,75	17,51	19,34	19,89
Bettlach	0,40	1,60	2,76	5,37	7,59	11,30	13,55	15,10	16,33	18,27	19,43	22,92	23,70
Biberist	0,25	1,43	2,62	5,46	7,75	11,13	13,00	14,36	15,49	17,11	18,26	20,43	21,03
Derendingen	0,29	1,62	2,89	5,73	8,14	12,16	14,59	16,27	17,60	19,69	20,94	24,71	25,56
Dornach	0,27	1,36	2,40	4,73	6,73	10,05	12,07	13,45	14,55	16,29	17,33	20,45	21,16
Dulliken	0,32	1,68	2,98	5,90	8,37	12,49	14,99	16,71	18,07	20,21	21,50	25,37	26,24
Gerlafingen	0,15	1,37	2,44	4,92	7,06	10,26	12,32	13,75	14,80	16,51	17,61	19,86	20,44
Grenchen	0,18	1,35	2,46	4,94	7,05	10,55	12,67	14,13	15,28	17,10	18,20	21,48	22,21
Olten	0,20	1,30	2,34	4,67	6,66	9,84	12,01	13,93	15,58	17,65	18,38	20,38	20,99
Schönenwerd	0,23	1,33	2,38	4,72	6,72	9,81	11,60	12,85	13,97	15,55	16,50	19,41	19,98
Trimbach	0,10	1,39	2,61	5,31	7,61	11,42	13,72	15,31	16,57	18,55	19,74	23,31	24,11
Wangen bei Olten	0,28	1,63	2,92	5,79	8,25	12,34	14,81	16,51	17,87	20,00	21,28	25,11	25,98
Zuchwil	0,22	1,57	2,83	5,50	7,80	11,41	13,63	15,17	16,37	18,11	19,16	21,20	21,82

¹⁾ Gemeinden mit 4000 und mehr Einwohner. Minimum 5 Gemeinden pro Kanton. Der Steuerbelastungsindex erfasst auch die Gemeinden mit 2000—4000 Einwohner (296 Gemeinden; insgesamt 601 Gemeinden).

²⁾ Arithmetisches Mittel aus den Typen A und B (siehe Tabelle 1a). — Moyenne arithmétique des types A et B (voir tableau 1a).

³⁾ Kantonsziffern bei Berechnung ohne Berücksichtigung teuerungsbedingter Veränderungen des Einkommens gemäss Tabelle 1a (siehe auch Vorbemerkung, Seite 7). — Nombres cantonaux calculés sans tenir compte des modifications du revenu causées par le renchérissement, selon tableau 1a (voir aussi remarque préliminaire, page 7).

⁴⁾ Kantonsziffern bei Berechnung mit Berücksichtigung teuerungsbedingter Veränderungen des Einkommens gemäss Tabelle 1b (siehe auch Vorbemerkung, Seite 7). — Nombres cantonaux calculés en tenant compte des modifications du revenu causées par le renchérissement, selon tableau 1b (voir aussi remarque préliminaire, page 7).

Charge dans 305 communes qui ont servi de base à l'enquête¹⁾

Vermögen — Fortune

Erwerbsfähiger Verheirateter ohne Kinder — Personne mariée, capable de travailler, sans enfants

12 Gemeinden Communes	Vermogenstypen in Franken — Types de fortune en francs												
	20 000	30 000	40 000	50 000	80 000	100 000	200 000	300 000	400 000	500 000	1 000 000	2 000 000	5 000 000
	Belastung in Promille des Vermögens — Charge en pour-mille de la fortune												
SCHWYZ	-	0,94	2,12	2,83	3,89	4,25	4,96	5,19	5,31	5,38	5,52	5,59	5,64
Schwyz	-	0,89	2,01	2,68	3,68	4,01	4,68	4,90	5,02	5,08	5,22	5,28	5,32
Arth	-	1,00	2,25	3,00	4,13	4,50	5,25	5,50	5,63	5,70	5,85	5,93	5,97
Einsiedeln	-	0,96	2,16	2,88	3,95	4,31	5,03	5,27	5,39	5,46	5,61	5,68	5,72
Freienbach	-	0,87	1,95	2,60	3,58	3,90	4,55	4,77	4,88	4,94	5,07	5,14	5,17
Ingenbohl	-	0,93	2,10	2,80	3,85	4,20	4,90	5,13	5,25	5,32	5,46	5,53	5,57
Küssnacht am Rigi	-	0,88	1,99	2,65	3,64	3,98	4,64	4,86	4,97	5,04	5,17	5,23	5,27
Lachen	-	0,84	1,89	2,53	3,47	3,79	4,42	4,63	4,73	4,80	4,92	4,99	5,02
Schubelbach	-	1,05	2,36	3,15	4,33	4,73	5,51	5,78	5,91	5,99	6,14	6,22	6,27
OBWALDEN	3,78	3,78	3,78	3,78	3,78	3,78	4,72	4,72	4,72	4,72	4,72	4,72	4,72
Sarnen	3,60	3,60	3,60	3,60	3,60	3,60	4,50	4,50	4,50	4,50	4,50	4,50	4,50
Alpnach	3,80	3,80	3,80	3,80	3,80	3,80	4,75	4,75	4,75	4,75	4,75	4,75	4,75
Engelberg	3,44	3,44	3,44	3,44	3,44	3,44	4,30	4,30	4,30	4,30	4,30	4,30	4,30
Kerns	4,08	4,08	4,08	4,08	4,08	4,08	5,10	5,10	5,10	5,10	5,10	5,10	5,10
Sachslen	3,88	3,88	3,88	3,88	3,88	3,88	4,85	4,85	4,85	4,85	4,85	4,85	4,85
NIDWALDEN	2,00	2,66	3,00	3,20	3,50	3,60	3,80	3,86	3,90	3,92	3,96	3,98	3,99
Stans	2,07	2,76	3,11	3,31	3,62	3,73	3,93	4,00	4,04	4,06	4,10	4,12	4,13
Buochs	2,10	2,80	3,15	3,36	3,68	3,78	3,99	4,06	4,10	4,12	4,16	4,18	4,19
Ennetburgen	2,22	2,96	3,33	3,55	3,89	4,00	4,22	4,29	4,33	4,35	4,40	4,42	4,43
Hergiswil	1,70	2,26	2,54	2,71	2,97	3,05	3,22	3,28	3,31	3,32	3,36	3,37	3,38
Stansstad	1,95	2,60	2,93	3,12	3,41	3,51	3,71	3,77	3,80	3,82	3,86	3,88	3,89
GLARUS	2,59	3,56	4,04	4,40	4,97	5,21	5,82	6,13	6,30	6,34	6,40	6,43	6,45
Glarus	2,54	3,49	3,97	4,32	4,88	5,11	5,72	6,02	6,18	6,22	6,29	6,32	6,34
Näfels	2,68	3,69	4,19	4,56	5,15	5,39	6,03	6,35	6,52	6,57	6,63	6,67	6,69
Netstal	2,46	3,38	3,84	4,18	4,73	4,95	5,54	5,83	5,99	6,03	6,09	6,12	6,14
Niederurnen	2,60	3,58	4,06	4,42	5,00	5,23	5,85	6,16	6,33	6,37	6,44	6,47	6,49
Schwanden	2,52	3,47	3,94	4,28	4,84	5,07	5,67	5,97	6,13	6,17	6,24	6,27	6,29
ZUG	-	0,83	1,25	1,50	2,19	2,75	3,88	4,25	4,44	4,55	5,38	5,81	6,08
Zug	-	0,77	1,16	1,39	2,03	2,55	3,60	3,94	4,12	4,22	4,99	5,39	5,64
Baar	-	0,84	1,26	1,51	2,20	2,76	3,89	4,27	4,46	4,57	5,40	5,84	6,10
Cham	-	0,88	1,32	1,58	2,31	2,90	4,09	4,49	4,69	4,80	5,68	6,14	6,42
Steinhausen	-	0,88	1,33	1,59	2,32	2,92	4,11	4,51	4,70	4,82	5,70	6,16	6,44
Unterageri	-	0,88	1,32	1,58	2,30	2,89	4,08	4,47	4,67	4,79	5,65	6,11	6,39
FRIBOURG	2,14	2,67	3,21	3,21	4,28	4,28	5,35	5,56	5,77	5,99	7,27	7,49	7,49
Fribourg	2,08	2,60	3,12	3,12	4,16	4,16	5,20	5,41	5,62	5,82	7,07	7,28	7,28
Bulle	2,15	2,69	3,23	3,23	4,30	4,30	5,38	5,59	5,81	6,02	7,31	7,53	7,53
Dudingn	2,20	2,75	3,30	3,30	4,40	4,40	5,50	5,72	5,94	6,16	7,48	7,70	7,70
Marly	1,90	2,38	2,85	2,85	3,80	3,80	4,75	4,94	5,13	5,32	6,46	6,65	6,65
Murten	1,88	2,35	2,82	2,82	3,76	3,76	4,70	4,89	5,08	5,26	6,39	6,58	6,58
Villars-sur-Glâne	2,05	2,56	3,08	3,08	4,10	4,10	5,13	5,33	5,54	5,74	6,97	7,18	7,18
SOLOTHURN	2,36	3,11	3,45	3,66	4,35	4,68	5,72	6,57	7,11	7,42	8,04	8,34	8,53
Solothurn	2,31	3,04	3,36	3,56	4,23	4,54	5,46	6,24	6,85	7,21	7,94	8,31	8,52
Balsthal	2,43	3,19	3,53	3,74	4,34	4,61	5,38	6,01	6,49	6,78	7,36	7,65	7,82
Bettlach	2,24	2,95	3,26	3,45	4,10	4,40	5,29	6,05	6,64	6,99	7,69	8,05	8,26
Biberist	2,69	3,53	3,92	4,25	4,91	5,17	6,07	6,75	7,19	7,45	8,23	8,63	8,87
Derendingen	2,42	3,18	3,52	3,72	4,42	4,74	5,70	6,52	7,16	7,54	8,30	8,68	8,91
Dornach	1,98	2,63	2,91	3,08	3,66	3,93	4,72	5,40	5,93	6,24	6,87	7,19	7,37
Dulliken	2,49	3,26	3,61	3,82	4,54	4,87	5,85	6,70	7,35	7,74	8,52	8,91	9,14
Gerlafingen	3,10	4,08	4,70	5,31	6,56	7,18	8,82	9,66	9,98	10,17	10,55	10,74	10,85
Grenchen	2,09	2,76	3,06	3,23	3,84	4,12	4,96	5,67	6,22	6,55	7,21	7,54	7,74
Olten	2,29	3,02	3,35	3,54	4,32	4,69	5,67	6,42	7,03	7,41	8,27	8,46	8,57
Schönenwerd	2,67	3,50	3,88	4,10	4,77	5,06	6,20	7,48	8,83	9,26	9,63	9,81	9,93
Trimbach	2,27	2,99	3,31	3,51	4,17	4,47	5,38	6,16	6,75	7,11	7,83	8,19	8,41
Wangen bei Olten	2,45	3,22	3,57	3,78	4,49	4,82	5,79	6,63	7,28	7,66	8,44	8,82	9,06
Zuchwil	2,37	3,12	3,45	3,65	4,39	4,84	6,31	7,04	7,51	7,79	8,34	8,62	8,79

¹⁾ Communes de 4000 habitants ou plus Minimum de 5 communes par canton. L'indice de la charge fiscale comprend également les communes de 2000 à 4000 habitants (296 communes, au total, 601 communes).

Belastung in 305 Indexgemeinden¹⁾
Arbeitseinkommen — Produit du travail

Verheirateter, unselbständig Erwerbender, ohne Kinder — Personne mariée, à profession dépendante, sans enfants

11 Gemeinden Communes	Einkommensstypen in Franken — Types de revenu en francs												
	6 000	8 000	10 000	15 000	20 000	30 000	40 000	50 000	60 000	80 000	100 000	200 000	500 000
	Belastung in Prozent des Einkommens — Charge en pour-cent du revenu												
BASEL-STADT a ²⁾	-	0,77	1,79	3,48	5,28	8,20	11,30	14,06	16,44	19,40	21,06	22,35	22,55
b ³⁾	-	1,14	2,14	4,05	5,88	9,13	12,58	15,64	18,06	20,97	22,63	23,65	23,85
Basel	-	0,80	1,84	3,56	5,40	8,36	11,51	14,33	16,74	19,72	21,40	22,65	22,80
Bettingen	-	0,51	1,29	2,90	4,37	6,94	9,33	11,38	13,20	15,67	17,11	18,40	18,53
Riehen	-	0,53	1,29	2,66	4,14	6,69	9,30	11,55	13,60	16,35	17,83	19,50	20,18
BASEL-LAND	-	-	-	4,24	5,80	8,64	10,91	12,68	14,11	16,21	18,26	21,52	26,23
Liestal	-	-	-	4,19	5,79	8,70	11,03	12,84	14,31	16,46	18,56	21,91	26,75
Aesch	-	-	-	4,69	6,30	9,24	11,58	13,40	14,87	17,03	19,14	22,49	27,34
Allschwil	-	-	-	4,29	5,84	8,69	10,96	12,72	14,15	16,25	18,30	21,55	26,26
Arlesheim	-	-	-	4,34	5,99	8,81	11,07	12,82	14,24	16,31	18,34	21,56	26,23
Binningen	-	-	-	4,03	5,55	8,32	10,53	12,25	13,65	15,69	17,69	20,87	25,47
Birsfelden	-	-	-	4,35	5,90	8,74	11,00	12,76	14,19	16,27	18,32	21,56	26,25
Frenkendorf	-	-	-	3,78	5,22	7,86	9,97	11,61	12,94	14,89	16,80	19,83	24,21
Gelterkinden	-	-	-	4,38	6,04	9,09	11,52	13,41	14,95	17,20	19,40	22,90	27,96
Münchenstein	-	-	-	4,30	5,89	8,79	11,10	12,90	14,36	16,50	18,59	21,91	26,72
Muttenz	-	-	-	4,11	5,59	8,30	10,46	12,15	13,51	15,51	17,46	20,57	25,06
Oberwil	-	-	-	4,31	5,88	8,74	11,02	12,80	14,24	16,34	18,41	21,68	26,42
Pratteln	-	-	-	4,22	5,79	8,66	10,95	12,73	14,18	16,29	18,36	21,65	26,40
Reinach	-	-	-	4,19	5,71	8,48	10,69	12,41	13,81	15,85	17,85	21,02	25,62
Sissach	-	-	-	4,39	6,06	9,12	11,56	13,46	15,00	17,25	19,46	22,97	28,05
Therwil	-	-	-	4,40	5,97	8,84	11,14	12,92	14,36	16,48	18,54	21,83	26,58
SCHAFFHAUSEN ⁴⁾	1,19	2,21	3,51	6,50	8,36	11,31	13,98	16,10	17,60	20,25	21,87	24,67	25,33
Schaffhausen	1,20	2,24	3,56	6,60	8,48	11,48	14,19	16,34	17,87	20,56	22,21	25,05	25,72
Beringen	1,20	2,23	3,54	6,58	8,45	11,44	14,14	16,28	17,80	20,49	22,13	24,96	25,63
Neuhausen am Rheinfl.	1,17	2,17	3,45	6,39	8,21	11,11	13,73	15,81	17,28	19,89	21,48	24,22	24,87
Stein am Rhein	1,19	2,22	3,53	6,55	8,42	11,40	14,09	16,22	17,74	20,41	22,05	24,86	25,53
Thayngen	1,09	1,99	3,14	5,80	7,44	10,07	12,44	14,32	15,65	18,01	19,45	21,94	22,53
APPENZEL A.-RH.	1,11	2,05	2,99	5,64	7,80	10,84	13,05	14,37	15,64	17,51	18,08	19,06	19,34
Herisau	1,14	2,11	3,08	5,81	8,04	11,17	13,45	14,81	16,12	18,05	18,63	19,64	19,93
Gais	1,03	1,89	2,75	5,17	7,14	9,92	11,94	13,15	14,31	16,02	16,54	17,44	17,69
Heiden	1,13	2,09	3,05	5,75	7,96	11,06	13,31	14,66	15,95	17,86	18,44	19,44	19,73
Speicher	1,09	2,01	2,93	5,52	7,63	10,60	12,76	14,05	15,30	17,13	17,68	18,64	18,91
Teufen	1,03	1,88	2,73	5,14	7,10	9,87	11,87	13,07	14,23	15,93	16,45	17,34	17,59
APPENZEL I.-RH.	1,56	2,64	3,51	5,33	7,27	10,45	12,30	13,43	14,66	16,36	17,66	19,98	20,41
Appenzell	1,47	2,46	3,25	4,92	6,70	9,62	11,32	12,36	13,49	15,05	16,25	18,38	18,78
Gonten	1,71	2,90	3,85	5,85	7,98	11,47	13,50	14,74	16,09	17,95	19,38	21,93	22,41
Oberegg	1,54	2,70	3,62	5,56	7,60	10,95	12,89	14,08	15,37	17,15	18,52	20,96	21,42
Rute	1,72	2,88	3,81	5,78	7,87	11,31	13,31	14,52	15,86	17,69	19,10	21,61	22,08
Schwende	1,53	2,65	3,53	5,40	7,37	10,62	12,50	13,65	14,90	16,63	17,95	20,31	20,76
ST. GALLEN	0,33	0,25	1,65	4,76	6,89	9,77	12,20	14,18	15,95	18,13	19,56	23,95	25,73
St. Gallen	0,30	0,23	1,71	4,98	7,22	10,25	12,80	14,88	16,74	19,03	20,53	25,13	27,00
Altstätten	0,40	0,30	1,78	5,06	7,32	10,36	12,93	15,03	16,90	19,21	20,72	25,36	27,24
Au	0,40	0,30	1,42	3,93	5,65	7,98	9,96	11,57	13,01	14,78	15,94	19,50	20,95
Buchs	0,30	0,23	1,48	4,26	6,17	8,75	10,92	12,69	14,28	16,23	17,51	21,43	23,02
Ebnet-Kappel	0,30	0,23	1,60	4,64	6,72	9,53	11,90	13,83	15,56	17,69	19,08	23,36	25,09
Flawil	0,30	0,23	1,67	4,85	7,03	9,98	12,46	14,49	16,30	18,53	19,99	24,47	26,29
Flums	0,40	0,30	1,75	4,96	7,17	10,15	12,66	14,72	16,56	18,82	20,30	24,84	26,69

¹⁾ Gemeinden mit 4000 und mehr Einwohner Minimum 5 Gemeinden pro Kanton Der Steuerbelastungsindex erfasst auch die Gemeinden mit 2000—4000 Einwohner (296 Gemeinden, insgesamt 601 Gemeinden)

²⁾ Kantonsziffern bei Berechnung ohne Berücksichtigung teuerungbedingter Veränderungen des Einkommens gemäss Tabelle 1a (siehe auch Vorbemerkung, Seite 7) — Nombres cantonaux calculés sans tenir compte des modifications du revenu causées par le renchérissement, selon tableau 1a (voir aussi remarque préliminaire, page 7)

³⁾ Kantonsziffern bei Berechnung mit Berücksichtigung teuerungbedingter Veränderungen des Einkommens gemäss Tabelle 1b (siehe auch Vorbemerkung, Seite 7) — Nombres cantonaux calculés en tenant compte des modifications du revenu causées par le renchérissement, selon tableau 1b (voir aussi remarque préliminaire, page 7)

⁴⁾ Arithmetisches Mittel aus den Typen A und B (siehe Tabelle 1a) — Moyenne arithmétique des types A et B (voir tableau 1a)

Charge dans 305 communes qui ont servi de base à l'enquête¹⁾ Personnes physiques

Vermögen — Fortune

Indice

Erwerbsfähiger Verheirateter ohne Kinder — Personne mariée, capable de travailler, sans enfants

12 Gemeinden Communes	Vermögenstypen in Franken — Types de fortune en francs												
	20 000	30 000	40 000	50 000	80 000	100 000	200 000	300 000	400 000	500 000	1 000 000	2 000 000	5 000 000
	Belastung in Promille des Vermögens — Charge en pour-mille de la fortune												
BASEL-STADT	-	1,27	1,83	2,16	2,91	3,33	4,67	5,36	6,02	6,62	8,11	9,00	9,00
Basel	-	1,27	1,83	2,16	2,91	3,33	4,67	5,36	6,02	6,62	8,11	9,00	9,00
Bettingen	-	1,27	1,83	2,16	2,91	3,33	4,67	5,36	6,02	6,62	8,11	9,00	9,00
Riehen	-	1,27	1,83	2,16	2,91	3,33	4,67	5,36	6,02	6,62	8,11	9,00	9,00
BASEL-LAND	-	-	-	-	-	-	1,67	2,74	3,67	4,54	6,93	7,61	7,85
Liestal	-	-	-	-	-	-	1,48	2,51	3,42	4,29	6,70	7,37	7,60
Aesch	-	-	-	-	-	-	2,08	3,31	4,32	5,25	7,78	8,51	8,78
Allschwil	-	-	-	-	-	-	1,87	3,01	3,97	4,86	7,29	7,99	8,24
Arlesheim	-	-	-	-	-	-	1,98	3,16	4,13	5,02	7,45	8,15	8,41
Binningen	-	-	-	-	-	-	1,52	2,53	3,41	4,25	6,56	7,21	7,44
Birsfelden	-	-	-	-	-	-	1,74	2,84	3,77	4,64	7,04	7,72	7,97
Frenkendorf	-	-	-	-	-	-	1,36	2,30	3,13	3,92	6,10	6,72	6,93
Gelterkinden	-	-	-	-	-	-	1,49	2,54	3,49	4,39	6,90	7,60	7,84
Münchenstein	-	-	-	-	-	-	1,63	2,70	3,64	4,52	6,94	7,63	7,87
Mutzens	-	-	-	-	-	-	1,69	2,74	3,64	4,48	6,78	7,43	7,67
Oberwil	-	-	-	-	-	-	1,70	2,79	3,73	4,60	7,01	7,70	7,94
Pratteln	-	-	-	-	-	-	1,59	2,64	3,56	4,43	6,82	7,50	7,73
Reinach	-	-	-	-	-	-	1,71	2,79	3,71	4,56	6,91	7,58	7,82
Sissach	-	-	-	-	-	-	1,57	2,65	3,61	4,52	7,05	7,76	8,01
Therwil	-	-	-	-	-	-	1,76	2,86	3,81	4,69	7,12	7,81	8,06
SCHAFFHAUSEN	-	-	-	-	1,01	1,35	2,36	3,15	3,88	4,59	7,02	7,37	7,48
Schaffhausen	-	-	-	-	1,03	1,37	2,40	3,20	3,94	4,66	7,12	7,48	7,60
Beringen	-	-	-	-	1,02	1,37	2,39	3,19	3,92	4,64	7,10	7,45	7,57
Neuhausen am Rheinflall	-	-	-	-	0,99	1,33	2,32	3,09	3,81	4,51	6,89	7,23	7,35
Stein am Rhein	-	-	-	-	1,02	1,36	2,38	3,17	3,91	4,62	7,07	7,43	7,54
Thayngen	-	-	-	-	0,90	1,20	2,10	2,80	3,45	4,08	6,24	6,55	6,65
APPENZEL A.-RH.	1,19	2,38	2,97	3,33	3,86	4,04	4,40	4,97	5,03	5,07	5,62	5,66	5,69
Herisau	1,23	2,45	3,06	3,43	3,98	4,17	4,53	5,12	5,19	5,23	5,79	5,84	5,86
Gais	1,09	2,18	2,72	3,05	3,53	3,70	4,02	4,55	4,61	4,64	5,14	5,18	5,20
Heiden	1,21	2,43	3,03	3,40	3,94	4,12	4,49	5,07	5,13	5,17	5,73	5,78	5,80
Speicher	1,16	2,33	2,91	3,26	3,78	3,95	4,30	4,86	4,92	4,96	5,50	5,54	5,56
Teufen	1,08	2,16	2,70	3,03	3,51	3,68	4,00	4,52	4,58	4,61	5,11	5,15	5,17
APPENZEL I.-RH.	-	0,93	1,86	2,42	3,25	3,53	4,68	5,18	5,44	5,59	5,89	6,04	6,13
Appenzell	-	0,86	1,71	2,22	2,99	3,25	4,30	4,77	5,00	5,14	5,42	5,56	5,64
Gonten	-	1,02	2,04	2,65	3,57	3,88	5,13	5,69	5,97	6,13	6,47	6,63	6,73
Oberegg	-	0,98	1,95	2,54	3,41	3,71	4,91	5,44	5,70	5,86	6,18	6,34	6,44
Rute	-	1,01	2,01	2,61	3,52	3,82	5,06	5,61	5,88	6,04	6,37	6,54	6,63
Schwende	-	0,95	1,89	2,46	3,31	3,59	4,76	5,27	5,53	5,68	5,99	6,15	6,24
ST. GALLEN	1,94	2,91	3,39	3,68	4,12	4,26	5,26	5,66	5,86	5,98	6,22	6,42	6,44
St. Gallen	2,03	3,05	3,56	3,86	4,32	4,47	5,53	5,94	6,15	6,28	6,53	6,74	6,76
Altstätten	2,05	3,08	3,59	3,90	4,36	4,51	5,57	6,00	6,21	6,33	6,59	6,80	6,82
Au	1,58	2,37	2,76	3,00	3,35	3,47	4,29	4,61	4,77	4,87	5,07	5,23	5,25
Buchs	1,73	2,60	3,03	3,29	3,68	3,81	4,71	5,07	5,25	5,35	5,57	5,75	5,77
Ebnet-Kappel	1,89	2,84	3,31	3,59	4,02	4,16	5,13	5,52	5,72	5,83	6,07	6,26	6,28
Flawil	1,98	2,97	3,47	3,76	4,21	4,36	5,38	5,79	5,99	6,11	6,36	6,56	6,58
Flums	2,01	3,02	3,52	3,82	4,27	4,42	5,46	5,87	6,08	6,20	6,45	6,66	6,68

¹⁾ Communes de 4000 habitants ou plus Minimum de 5 communes par canton L'indice de la charge fiscale comprend également les communes de 2000 à 4000 habitants (296 communes, au total, 601 communes)

Belastung in 305 Indexgemeinden¹⁾
Arbeitseinkommen — Produit du travail

Verheirateter, unselbständig Erwerbender, ohne Kinder — Personne mariée, à profession dépendante, sans enfants

11 Gemeinden Communes	Einkommensstypen in Franken — Types de revenu en francs												
	6000	8000	10 000	15 000	20 000	30 000	40 000	50 000	60 000	80 000	100 000	200 000	500 000
	Belastung in Prozent des Einkommens — Charge en pour-cent du revenu												
ST. GALLEN (Fortsetzung)													
Goldach	0,30	0,23	1,53	4,41	6,38	9,05	11,29	13,13	14,77	16,79	18,11	22,17	23,82
Gossau	0,40	0,30	1,57	4,40	6,35	8,98	11,20	13,01	14,63	16,63	17,94	21,95	23,58
Grabs	0,30	0,23	1,66	4,84	7,01	9,95	12,42	14,45	16,25	18,47	19,93	24,39	26,21
Jona	0,40	0,30	1,64	4,63	6,68	9,46	11,80	13,71	15,42	17,53	18,91	23,14	24,85
Kirchberg	0,30	0,23	1,72	5,04	7,31	10,37	12,95	15,06	16,94	19,26	20,78	25,43	27,32
Mels	0,30	0,23	1,73	5,07	7,35	10,43	13,03	15,15	17,04	19,37	20,90	25,58	27,48
Oberriet	0,40	0,30	1,73	4,90	7,08	10,03	12,51	14,55	16,36	18,59	20,06	24,54	26,37
Oberuzwil	0,40	0,30	1,73	4,89	7,06	10,00	12,48	14,50	16,31	18,53	20,00	24,47	26,29
Rapperswil	0,40	0,30	1,53	4,27	6,16	8,71	10,86	12,62	14,19	16,12	17,39	21,28	22,86
Rorschach	0,30	0,23	1,55	4,49	6,51	9,23	11,52	13,40	15,07	17,13	18,48	22,61	24,30
Rorschacherberg	0,30	0,23	1,63	4,75	6,89	9,77	12,20	14,18	15,95	18,13	19,57	23,95	25,73
St. Margrethen	0,30	0,23	1,49	4,28	6,19	8,78	10,96	12,74	14,33	16,28	17,57	21,50	23,10
Sargans	0,30	0,23	1,64	4,76	6,91	9,80	12,24	14,23	16,00	18,19	19,63	24,02	25,81
Thal	0,40	0,30	1,76	4,99	7,21	10,21	12,74	14,81	16,65	18,93	20,42	24,99	26,85
Uzwil	0,40	0,30	1,68	4,73	6,83	9,67	12,06	14,02	15,77	17,92	19,33	23,66	25,41
Wattwil	0,30	0,23	1,58	4,59	6,65	9,44	11,78	13,70	15,41	17,52	18,90	23,13	24,85
Widnau	0,30	0,23	1,51	4,35	6,30	8,93	11,14	12,96	14,57	16,56	17,87	21,87	23,50
Wil	0,30	0,23	1,41	4,05	5,85	8,29	10,35	12,04	13,54	15,39	16,60	20,32	21,83
Wittenbach	0,30	0,23	1,72	5,04	7,31	10,37	12,95	15,06	16,94	19,26	20,78	25,43	27,32
GRAUBÜNDEN	0,30	0,24	2,03	3,53	5,16	8,38	10,79	12,97	14,18	16,55	17,86	21,14	23,73
Chur	0,23	0,68	1,96	3,44	5,05	8,20	10,57	12,71	13,89	16,22	17,51	20,72	23,26
Davos	0,22	0,71	2,09	3,70	5,44	8,84	11,40	13,70	14,99	17,50	18,89	22,36	25,10
Domat/Ems	0,33	0,73	1,89	3,25	4,74	7,67	9,87	11,85	12,96	15,12	16,32	19,31	21,68
Igis	0,23	0,74	2,15	3,80	5,58	9,09	11,71	14,08	15,40	17,98	19,40	22,97	25,78
St. Moritz	0,27	0,68	1,93	3,45	5,08	8,27	10,67	12,82	14,02	16,37	17,68	20,92	23,49
AARGAU	0,72	1,61	2,58	4,63	6,39	9,34	12,20	14,61	16,69	19,44	21,33	25,70	28,77
Aarau	0,67	1,50	2,40	4,30	5,94	8,68	11,33	13,57	15,51	18,06	19,82	23,88	26,73
Aarburg	0,76	1,70	2,73	4,88	6,75	9,85	12,87	15,42	17,62	20,52	22,52	27,13	30,36
Baden	0,71	1,61	2,57	4,61	6,37	9,30	12,15	14,55	16,62	19,36	21,25	25,60	28,65
Bremgarten	0,75	1,68	2,69	4,82	6,65	9,72	12,69	15,20	17,37	20,23	22,20	26,75	29,93
Brugg	0,67	1,50	2,40	4,30	5,94	8,68	11,33	13,57	15,51	18,06	19,82	23,88	26,73
Buchs	0,70	1,58	2,52	4,52	6,25	9,13	11,92	14,28	16,31	19,00	20,85	25,12	28,12
Gränichen	0,75	1,70	2,72	4,87	6,72	9,82	12,83	15,36	17,56	20,44	22,44	27,03	30,26
Küttigen	0,73	1,63	2,61	4,68	6,46	9,44	12,33	14,76	16,87	19,65	21,56	25,98	29,08
Lenzburg	0,70	1,58	2,53	4,54	6,27	9,16	11,97	14,33	16,38	19,07	20,93	25,22	28,22
Menziken	0,71	1,60	2,55	4,58	6,32	9,23	12,06	14,44	16,50	19,22	21,09	25,41	28,44
Möhlly	0,72	1,61	2,58	4,63	6,39	9,33	12,19	14,60	16,69	19,43	21,33	25,70	28,76
Muri	0,76	1,71	2,74	4,90	6,77	9,89	12,92	15,47	17,68	20,59	22,59	27,22	30,47
Neuenhof	0,76	1,71	2,74	4,90	6,77	9,89	12,92	15,47	17,68	20,59	22,59	27,22	30,47
Oberentfelden	0,72	1,62	2,59	4,64	6,41	9,37	12,24	14,66	16,75	19,50	21,41	25,79	28,87
Obersiggenthal	0,69	1,55	2,48	4,44	6,13	8,95	11,69	14,00	16,00	18,64	20,45	24,65	27,58
Oftringen	0,72	1,62	2,59	4,64	6,41	9,37	12,24	14,66	16,75	19,50	21,41	25,79	28,87
Reinach	0,75	1,68	2,69	4,82	6,65	9,72	12,69	15,20	17,37	20,23	22,20	26,75	29,93
Rheinfelden	0,67	1,51	2,42	4,33	5,99	8,74	11,42	13,68	15,63	18,20	19,98	24,07	26,94
Rothrist	0,71	1,59	2,54	4,56	6,29	9,20	12,01	14,38	16,44	19,14	21,01	25,31	28,33
Spreitenbach	0,71	1,59	2,54	4,56	6,29	9,20	12,01	14,38	16,44	19,14	21,01	25,31	28,33
Suhr	0,70	1,57	2,51	4,49	6,20	9,06	11,83	14,17	16,19	18,85	20,69	24,93	27,90
Villmergen	0,76	1,71	2,74	4,90	6,77	9,89	12,92	15,47	17,68	20,59	22,59	27,22	30,47
Wettingen	0,71	1,60	2,56	4,59	6,34	9,26	12,10	14,49	16,56	19,29	21,17	25,51	28,54
Windisch	0,71	1,60	2,56	4,59	6,34	9,26	12,10	14,49	16,56	19,29	21,17	25,51	28,54
Wohlen	0,73	1,64	2,63	4,71	6,51	9,51	12,42	14,87	17,00	19,79	21,72	26,17	29,29
Zofingen	0,65	1,47	2,35	4,21	5,82	8,50	11,10	13,30	15,20	17,70	19,42	23,40	26,19

¹⁾ Gemeinden mit 4000 und mehr Einwohner. Minimum 5 Gemeinden pro Kanton. Der Steuerbelastungsindex erfasst auch die Gemeinden mit 2000—4000 Einwohner (296 Gemeinden; insgesamt 601 Gemeinden).

Charge dans 305 communes qui ont servi de base à l'enquête¹⁾

Vermögen — Fortune

Erwerbsfähiger Verheirateter ohne Kinder — Personne mariée, capable de travailler, sans enfants

12 Gemeinden Communes	Vermögensstypen in Franken — Types de fortune en francs												
	20 000	30 000	40 000	50 000	80 000	100 000	200 000	300 000	400 000	500 000	1 000 000	2 000 000	5 000 000
	Belastung in Promille des Vermögens — Charge en pour mille de la fortune												
ST. GALLEN (Fortsetzung)													
Goldach	1,79	2,69	3,14	3,41	3,81	3,95	4,87	5,24	5,43	5,54	5,76	5,94	5,97
Gossau	1,78	2,66	3,11	3,37	3,77	3,91	4,82	5,19	5,37	5,48	5,70	5,88	5,91
Grabs	1,97	2,96	3,45	3,75	4,19	4,34	5,36	5,77	5,97	6,09	6,34	6,54	6,56
Jona	1,87	2,81	3,28	3,56	3,98	4,12	5,09	5,47	5,66	5,78	6,01	6,20	6,23
Kirchberg	2,06	3,09	3,60	3,91	4,37	4,53	5,59	6,01	6,23	6,35	6,61	6,82	6,84
Mels	2,07	3,11	3,62	3,93	4,40	4,55	5,62	6,05	6,26	6,39	6,64	6,86	6,88
Oberriet	1,99	2,98	3,48	3,77	4,22	4,37	5,40	5,80	6,01	6,13	6,38	6,58	6,60
Oberuzwil	1,98	2,97	3,47	3,76	4,21	4,36	5,38	5,79	5,99	6,11	6,36	6,56	6,58
Rapperswil	1,72	2,58	3,01	3,27	3,66	3,79	4,68	5,03	5,21	5,32	5,53	5,71	5,73
Rorschach	1,83	2,75	3,20	3,48	3,89	4,03	4,97	5,35	5,54	5,65	5,87	6,06	6,09
Rorschacherberg	1,94	2,91	3,39	3,68	4,12	4,26	5,26	5,66	5,86	5,98	6,22	6,42	6,44
St. Margrethen	1,74	2,61	3,05	3,31	3,70	3,83	4,73	5,08	5,26	5,37	5,59	5,77	5,79
Sargans	1,94	2,92	3,40	3,69	4,13	4,28	5,28	5,68	5,88	6,00	6,24	6,44	6,46
Thal	2,02	3,03	3,54	3,84	4,30	4,45	5,49	5,91	6,12	6,24	6,49	6,70	6,72
Uzwil	1,91	2,87	3,35	3,64	4,07	4,21	5,20	5,59	5,79	5,91	6,14	6,34	6,36
Wattwil	1,87	2,81	3,28	3,56	3,98	4,12	5,09	5,47	5,66	5,78	6,01	6,20	6,23
Widnau	1,77	2,66	3,10	3,36	3,76	3,89	4,81	5,17	5,35	5,46	5,68	5,86	5,89
Wil	1,64	2,47	2,88	3,12	3,49	3,62	4,47	4,80	4,97	5,07	5,28	5,45	5,47
Wittenbach	2,06	3,09	3,60	3,91	4,37	4,53	5,59	6,01	6,23	6,35	6,61	6,82	6,84
GRAUBÜNDEN	2,29	2,36	2,40	2,49	2,70	2,82	3,50	4,17	4,76	5,30	7,89	9,25	10,57
Chur	2,24	2,31	2,35	2,44	2,64	2,77	3,43	4,09	4,67	5,20	7,74	9,08	10,38
Davos	2,42	2,50	2,54	2,63	2,85	2,98	3,70	4,41	5,04	5,61	8,31	9,75	11,13
Domat/Ems	2,09	2,15	2,19	2,28	2,47	2,58	3,19	3,81	4,35	4,85	7,25	8,50	9,74
Igis	2,49	2,56	2,60	2,71	2,94	3,07	3,80	4,54	5,18	5,76	8,53	10,00	11,41
St. Moritz	2,27	2,34	2,37	2,46	2,67	2,79	3,46	4,13	4,72	5,25	7,81	9,17	10,48
AARGAU	-	-	-	-	-	0,86	2,74	3,75	4,31	4,75	6,44	7,75	7,94
Aarau	-	-	-	-	-	0,80	2,55	3,48	4,00	4,41	5,98	7,20	7,38
Aarburg	-	-	-	-	-	0,91	2,90	3,96	4,54	5,01	6,79	8,18	8,38
Baden	-	-	-	-	-	0,86	2,73	3,73	4,29	4,73	6,41	7,72	7,91
Bremgarten	-	-	-	-	-	0,90	2,86	3,90	4,48	4,94	6,70	8,06	8,27
Brugg	-	-	-	-	-	0,80	2,55	3,48	4,00	4,41	5,98	7,20	7,38
Buchs	-	-	-	-	-	0,84	2,68	3,66	4,21	4,64	6,29	7,57	7,76
Granichen	-	-	-	-	-	0,91	2,89	3,94	4,53	4,99	6,77	8,15	8,35
Kuttigen	-	-	-	-	-	0,87	2,77	3,79	4,35	4,80	6,51	7,83	8,03
Lenzburg	-	-	-	-	-	0,84	2,69	3,68	4,22	4,66	6,31	7,60	7,79
Menziken	-	-	-	-	-	0,85	2,71	3,71	4,26	4,69	6,36	7,66	7,85
Mohlin	-	-	-	-	-	0,86	2,74	3,75	4,30	4,75	6,43	7,75	7,94
Muri	-	-	-	-	-	0,91	2,91	3,97	4,56	5,03	6,82	8,21	8,41
Neuenhof	-	-	-	-	-	0,91	2,91	3,97	4,56	5,03	6,82	8,21	8,41
Oberentfelden	-	-	-	-	-	0,86	2,75	3,76	4,32	4,76	6,46	7,78	7,97
Obersiggenthal	-	-	-	-	-	0,83	2,63	3,59	4,13	4,55	6,17	7,43	7,62
Oftringen	-	-	-	-	-	0,86	2,75	3,76	4,32	4,76	6,46	7,78	7,97
Reinach	-	-	-	-	-	0,90	2,86	3,90	4,48	4,94	6,70	8,06	8,27
Rheinfelden	-	-	-	-	-	0,81	2,57	3,51	4,03	4,45	6,03	7,26	7,44
Rothrist	-	-	-	-	-	0,85	2,70	3,69	4,24	4,67	6,34	7,63	7,82
Spreitenbach	-	-	-	-	-	0,85	2,70	3,69	4,24	4,67	6,34	7,63	7,82
Suhr	-	-	-	-	-	0,84	2,66	3,64	4,18	4,60	6,24	7,52	7,70
Villmergen	-	-	-	-	-	0,91	2,91	3,97	4,56	5,03	6,82	8,21	8,41
Wettingen	-	-	-	-	-	0,85	2,72	3,72	4,27	4,71	6,39	7,69	7,88
Windisch	-	-	-	-	-	0,85	2,72	3,72	4,27	4,71	6,39	7,69	7,88
Wohlen	-	-	-	-	-	0,88	2,79	3,82	4,38	4,83	6,55	7,89	8,09
Zofingen	-	-	-	-	-	0,78	2,50	3,41	3,92	4,32	5,86	7,06	7,23

¹⁾ Communes de 4000 habitants ou plus. Minimum de 5 communes par canton. L'indice de la charge fiscale comprend également les communes de 2000 à 4000 habitants (296 communes, au total, 601 communes)

Belastung in 305 Indexgemeinden¹⁾
Arbeitseinkommen — Produit du travail

Verheirateter, unselbständig Erwerbender, ohne Kinder — Personne mariée, à profession dépendante, sans enfants

11 Gemeinden Communes	Einkommensstypen in Franken — Types de revenu en francs												
	6 000	8 000	10 000	15 000	20 000	30 000	40 000	50 000	60 000	80 000	100 000	200 000	500 000
	Belastung in Prozent des Einkommens — Charge en pour-cent du revenu												
THURGAU	-	1,36	2,59	5,33	7,91	11,28	13,78	15,93	17,63	19,92	21,46	25,08	27,58
Frauenfeld	-	1,31	2,49	5,12	7,60	10,83	13,24	15,30	16,94	19,14	20,62	24,10	26,50
Amriswil	-	1,35	2,56	5,28	7,84	11,17	13,65	15,77	17,46	19,72	21,25	24,84	27,32
Arbon	-	1,35	2,57	5,30	7,86	11,20	13,69	15,82	17,51	19,78	21,31	24,91	27,40
Bischoffzell	-	1,28	2,43	5,01	7,44	10,60	12,96	14,98	16,58	18,73	20,18	23,59	25,94
Kreuzlingen	-	1,34	2,55	5,25	7,79	11,10	13,57	15,68	17,35	19,61	21,12	24,69	27,15
Romanshorn	-	1,35	2,56	5,28	7,84	11,17	13,65	15,77	17,46	19,72	21,25	24,84	27,32
Weinfelden	-	1,38	2,62	5,41	8,02	11,43	13,97	16,15	17,87	20,19	21,75	25,43	27,96
TICINO	0,24	0,78	1,99	4,29	5,94	9,45	12,09	14,09	15,72	18,10	20,04	24,28	27,36
Bellinzona	0,23	0,84	2,11	4,51	6,24	9,88	12,63	14,71	16,41	18,89	20,90	25,31	28,49
Ascona	0,23	0,70	1,82	3,97	5,52	8,83	11,34	13,22	14,76	16,99	18,83	22,84	25,78
Biasca	0,23	0,91	2,26	4,79	6,60	10,41	13,27	15,45	17,24	19,85	21,94	26,55	29,84
Chiasso	0,30	0,69	1,75	3,78	5,26	8,44	10,85	12,66	14,12	16,26	18,03	21,88	24,73
Giubiasco	0,23	0,95	2,33	4,93	6,79	10,69	13,61	15,84	17,67	20,35	22,49	27,19	30,55
Locarno	0,23	0,81	2,04	4,38	6,06	9,62	12,30	14,34	16,00	18,42	20,39	24,69	27,81
Lugano	0,23	0,74	1,90	4,10	5,70	9,09	11,66	13,59	15,17	17,47	19,35	23,46	26,46
Massagno	0,23	0,74	1,90	4,10	5,70	9,09	11,66	13,59	15,17	17,47	19,35	23,46	26,46
Mendrisio	0,23	0,77	1,97	4,24	5,88	9,36	11,98	13,96	15,58	17,94	19,87	24,07	27,13
Minusio	0,23	0,77	1,97	4,24	5,88	9,36	11,98	13,96	15,58	17,94	19,87	24,07	27,13
Viganello	0,23	0,84	2,11	4,51	6,24	9,88	12,63	14,71	16,41	18,89	20,90	25,31	28,49
VAUD²⁾	0,06	0,46	1,89	6,10	8,20	11,02	13,17	14,79	16,20	18,40	20,04	24,32	25,45
Lausanne	-	0,42	1,86	6,12	8,25	11,09	13,27	14,91	16,37	18,81	20,73	26,05	26,50
Aigle	-	0,43	1,90	6,25	8,42	11,32	13,54	15,04	15,95	17,41	18,53	21,58	23,59
Bex	-	0,44	1,96	6,43	8,66	11,65	13,93	15,66	17,20	19,76	21,77	26,14	26,50
Bussigny-près-Lausanne	0,17	0,54	1,96	6,19	8,30	11,12	13,29	14,75	15,66	17,11	18,22	21,26	23,26
Chenit, Le	-	0,39	1,75	5,73	7,73	10,39	12,43	13,98	15,35	17,63	19,43	24,42	26,50
Crissier	0,17	0,54	1,96	6,19	8,30	11,12	13,29	14,75	15,66	17,11	18,22	21,26	23,26
Ecublens	0,17	0,53	1,89	5,93	7,95	10,66	12,74	14,31	15,71	18,04	19,88	23,40	25,44
Lutry	0,17	0,53	1,89	5,93	7,95	10,66	12,74	14,31	15,71	17,38	18,50	21,54	23,55
Montreux	0,17	0,55	2,00	6,31	8,47	11,35	13,57	15,25	16,73	18,46	19,59	22,66	24,68
Morges	0,17	0,53	1,89	5,93	7,95	10,66	12,74	14,31	15,71	17,38	18,50	21,54	23,55
Nyon	0,17	0,51	1,81	5,67	7,61	10,19	12,18	13,69	15,02	17,25	19,01	22,47	24,49
Ollon	-	0,44	1,94	6,37	8,59	11,55	13,82	15,54	17,06	19,60	21,60	26,14	26,50
Orbe	0,17	0,56	2,04	6,44	8,64	11,59	13,85	15,56	17,08	19,61	21,61	25,27	26,50
Payerne	0,17	0,56	2,04	6,44	8,64	11,59	13,85	15,56	17,08	19,61	21,61	26,14	26,50
Prilly	0,17	0,53	1,89	5,93	7,95	10,66	12,74	14,31	15,71	17,38	18,50	21,54	23,55
Pully	-	0,40	1,79	5,86	7,90	10,63	12,71	14,29	15,69	17,36	18,49	21,53	23,54
Renens	-	0,42	1,86	6,12	8,25	11,09	13,27	14,91	16,37	18,81	20,73	26,05	26,50
Sainte-Croix	-	0,44	1,94	6,37	8,59	11,55	13,82	15,54	17,06	19,60	21,60	26,14	26,50
Tour-de-Peilz, La	0,17	0,49	1,73	5,42	7,26	9,73	11,63	13,06	14,34	16,46	17,77	20,79	22,79
Vallorbe	0,17	0,54	1,96	6,19	8,30	11,12	13,29	14,93	16,39	18,10	19,23	22,28	24,30
Vevey	-	0,42	1,86	6,12	8,25	11,09	13,27	14,91	16,37	18,81	20,22	23,30	25,34
Yverdon	-	0,42	1,86	6,12	8,25	11,09	13,27	14,91	16,37	18,81	20,73	26,05	26,50
VALAIS	2,43	3,22	4,07	6,23	8,48	12,48	15,43	18,12	19,52	21,34	21,45	21,67	21,80
Sion	2,39	3,18	4,04	6,21	8,46	12,47	15,42	18,11	19,52	21,33	21,44	21,67	21,80
Bagnes	2,49	3,30	4,17	6,39	8,70	12,82	15,84	18,59	20,01	21,83	21,94	22,17	22,31
Brig-GLis	2,18	2,94	3,76	5,82	7,95	11,73	14,52	17,09	18,46	20,27	20,37	20,59	20,71
Conthey	2,67	3,49	4,38	6,68	9,09	13,37	16,51	19,35	20,79	22,61	22,73	22,97	23,11
Martigny	2,18	2,94	3,76	5,82	7,95	11,73	14,52	17,09	18,46	20,27	20,37	20,59	20,71
Monthey	2,26	3,03	3,87	5,97	8,14	12,00	14,85	17,47	18,85	20,66	20,77	20,98	21,11
Naters	2,18	2,94	3,76	5,82	7,95	11,73	14,52	17,09	18,46	20,27	20,37	20,59	20,71
Nendaz	2,98	3,84	4,79	7,24	9,84	14,47	17,83	20,86	22,34	24,18	24,30	24,55	24,70
Sierre	2,42	3,22	4,07	6,25	8,52	12,55	15,52	18,22	19,63	21,44	21,55	21,78	21,91
Visp	2,16	2,93	3,75	5,82	7,94	11,72	14,52	17,09	18,46	20,27	20,37	20,59	20,71

¹⁾ Gemeinden mit 4000 und mehr Einwohner. Minimum 5 Gemeinden pro Kanton. Der Steuerbelastungsindex erfasst auch die Gemeinden mit 2000—4000 Einwohner (296 Gemeinden; insgesamt 601 Gemeinden).

²⁾ Arithmetisches Mittel aus den Typen A und B (siehe Tabelle 1a). — Moyenne arithmétique des types A et B (voir tableau 1a).

Charge dans 305 communes qui ont servi de base à l'enquête¹⁾ Personnes physiques
Indice

Vermögen — Fortune

Erwerbsfähiger Verheirateter ohne Kinder — Personne mariée, capable de travailler, sans enfants

12 Gemeinden Communes	Vermögentypen in Franken — Types de fortune en francs												
	20 000	30 000	40 000	50 000	80 000	100 000	200 000	300 000	400 000	500 000	1 000 000	2 000 000	5 000 000
	Belastung in Promille des Vermögens — Charge en pour-mille de la fortune												
THURGAU	-	1,70	2,55	3,06	3,83	4,08	4,59	4,76	4,85	4,90	5,82	6,72	6,78
Frauenfeld	-	1,64	2,45	2,94	3,68	3,92	4,41	4,58	4,66	4,71	5,59	6,46	6,51
Arniswil	-	1,69	2,53	3,03	3,79	4,04	4,55	4,72	4,80	4,85	5,76	6,66	6,71
Arbon	-	1,69	2,54	3,04	3,80	4,06	4,56	4,73	4,82	4,87	5,78	6,68	6,73
Bischoffzell	-	1,60	2,40	2,88	3,60	3,84	4,32	4,48	4,56	4,61	5,47	6,32	6,37
Kreuzlingen	-	1,68	2,51	3,02	3,77	4,02	4,52	4,69	4,77	4,82	5,73	6,62	6,67
Romanshorn	-	1,69	2,53	3,03	3,79	4,04	4,55	4,72	4,80	4,85	5,76	6,66	6,71
Weinfelden	-	1,73	2,59	3,11	3,88	4,14	4,66	4,83	4,92	4,97	5,90	6,81	6,87
TICINO	-	0,62	0,70	0,75	1,05	1,21	2,15	2,68	3,15	3,45	4,60	4,64	4,66
Bellinzona	-	0,65	0,73	0,78	1,10	1,27	2,24	2,80	3,29	3,61	4,81	4,85	4,87
Ascona	-	0,58	0,66	0,70	0,98	1,14	2,01	2,51	2,95	3,24	4,31	4,35	4,37
Biasca	-	0,68	0,77	0,82	1,15	1,33	2,36	2,94	3,46	3,79	5,05	5,10	5,11
Chiasso	-	0,56	0,63	0,67	0,94	1,09	1,92	2,40	2,82	3,09	4,12	4,16	4,17
Gubiasco	-	0,70	0,79	0,84	1,18	1,37	2,42	3,01	3,55	3,89	5,18	5,23	5,25
Locarno	-	0,63	0,71	0,76	1,07	1,24	2,19	2,72	3,21	3,52	4,68	4,73	4,74
Lugano	-	0,60	0,68	0,72	1,01	1,17	2,07	2,58	3,04	3,33	4,44	4,48	4,49
Massagno	-	0,60	0,68	0,72	1,01	1,17	2,07	2,58	3,04	3,33	4,44	4,48	4,49
Mendrisio	-	0,62	0,69	0,74	1,04	1,20	2,13	2,65	3,12	3,42	4,56	4,60	4,62
Minusio	-	0,62	0,69	0,74	1,04	1,20	2,13	2,65	3,12	3,42	4,56	4,60	4,62
Viganello	-	0,65	0,73	0,78	1,10	1,27	2,24	2,80	3,29	3,61	4,81	4,85	4,87
VAUD	0,59	1,19	1,48	1,66	2,59	2,91	4,42	5,44	5,90	6,18	7,18	7,69	7,99
Lausanne	0,60	1,20	1,49	1,67	2,61	2,93	4,45	5,56	6,11	6,44	7,70	8,33	8,71
Aigle	0,61	1,22	1,53	1,71	2,67	2,99	4,54	5,16	5,45	5,63	6,31	6,65	6,86
Bex	0,63	1,26	1,57	1,76	2,75	3,07	4,67	5,84	6,42	6,76	8,09	8,75	9,15
Bussigny-près-Lausanne	0,60	1,20	1,49	1,67	2,61	2,93	4,45	5,06	5,36	5,54	6,22	6,56	6,76
Chenit, Le	0,56	1,12	1,40	1,57	2,45	2,74	4,17	5,21	5,73	6,04	7,22	7,81	8,16
Crissier	0,60	1,20	1,49	1,67	2,61	2,93	4,45	5,06	5,36	5,54	6,22	6,56	6,76
Ecublens	0,57	1,15	1,43	1,60	2,50	2,81	4,27	5,32	5,85	6,15	6,84	7,18	7,38
Lutry	0,57	1,15	1,43	1,60	2,50	2,81	4,27	5,14	5,44	5,62	6,30	6,64	6,84
Montreux	0,61	1,22	1,53	1,71	2,67	2,99	4,54	5,46	5,76	5,94	6,62	6,96	7,17
Morges	0,57	1,15	1,43	1,60	2,50	2,81	4,27	5,14	5,44	5,62	6,30	6,64	6,84
Nyon	0,55	1,10	1,37	1,53	2,40	2,68	4,08	5,09	5,60	5,89	6,57	6,91	7,11
Ollon	0,62	1,25	1,56	1,74	2,72	3,05	4,64	5,79	6,37	6,71	8,02	8,68	9,07
Orbe	0,62	1,25	1,56	1,74	2,72	3,05	4,64	5,79	6,37	6,69	7,37	7,71	7,92
Payerne	0,62	1,25	1,56	1,74	2,72	3,05	4,64	5,79	6,37	6,71	8,02	8,68	9,07
Prilly	0,57	1,15	1,43	1,60	2,50	2,81	4,27	5,14	5,44	5,62	6,30	6,64	6,84
Pully	0,57	1,15	1,43	1,60	2,50	2,81	4,27	5,14	5,44	5,62	6,30	6,64	6,84
Renens	0,60	1,20	1,49	1,67	2,61	2,93	4,45	5,56	6,11	6,44	7,70	8,33	8,71
Sainte-Croix	0,62	1,25	1,56	1,74	2,72	3,05	4,64	5,79	6,37	6,71	8,02	8,68	9,07
Tour-de-Peilz, La	0,52	1,05	1,31	1,46	2,29	2,56	3,89	4,86	5,23	5,41	6,09	6,43	6,63
Vallorbe	0,60	1,20	1,49	1,67	2,61	2,93	4,45	5,36	5,65	5,83	6,51	6,85	7,06
Vevey	0,60	1,20	1,49	1,67	2,61	2,93	4,45	5,56	5,95	6,13	6,81	7,15	7,35
Yverdon	0,60	1,20	1,49	1,67	2,61	2,93	4,45	5,56	6,11	6,44	7,70	8,33	8,71
VALAIS	3,13	3,58	4,03	4,03	4,92	4,92	5,81	6,49	6,93	7,38	8,72	8,95	8,95
Sion	3,13	3,58	4,03	4,03	4,92	4,92	5,81	6,48	6,93	7,38	8,72	8,94	8,94
Bagnes	3,22	3,68	4,14	4,14	5,06	5,06	5,98	6,67	7,13	7,59	8,97	9,20	9,20
Brig-Glis	2,94	3,36	3,78	3,78	4,62	4,62	5,46	6,09	6,51	6,93	8,19	8,40	8,40
Conthey	3,36	3,84	4,32	4,32	5,28	5,28	6,24	6,96	7,44	7,92	9,36	9,60	9,60
Martigny	2,94	3,36	3,78	3,78	4,62	4,62	5,46	6,09	6,51	6,93	8,19	8,40	8,40
Monthey	3,01	3,44	3,87	3,87	4,73	4,73	5,59	6,24	6,67	7,10	8,39	8,60	8,60
Naters	2,94	3,36	3,78	3,78	4,62	4,62	5,46	6,09	6,51	6,93	8,19	8,40	8,40
Nendaz	3,64	4,16	4,68	4,68	5,72	5,72	6,76	7,54	8,06	8,58	10,14	10,40	10,40
Sierre	3,15	3,60	4,05	4,05	4,95	4,95	5,85	6,53	6,98	7,43	8,78	9,00	9,00
Visp	2,94	3,36	3,78	3,78	4,62	4,62	5,46	6,09	6,51	6,93	8,19	8,40	8,40

¹⁾ Communes de 4000 habitants ou plus. Minimum de 5 communes par canton. L'indice de la charge fiscale comprend également les communes de 2000 à 4000 habitants (296 communes, au total, 601 communes)

Belastung in 305 Indexgemeinden¹⁾
Arbeitseinkommen — Produit du travail

Verheirateter, unselbständig Erwerbender, ohne Kinder — Personne mariée, à profession dépendante, sans enfants

11 Gemeinden Communes	Einkommensstypen in Franken — Types de revenu en francs												
	6 000	8 000	10 000	15 000	20 000	30 000	40 000	50 000	60 000	80 000	100 000	200 000	500 000
	Belastung in Prozent des Einkommens — Charge en pour-cent du revenu												
NEUCHÂTEL a ²⁾	0,51	1,05	2,16	4,94	7,20	10,54	13,21	14,97	16,38	18,44	19,97	23,59	24,04
b ³⁾	0,63	1,38	2,61	5,68	7,99	11,64	14,40	16,28	17,69	19,84	21,46	24,98	25,43
Neuchâtel	0,58	1,19	2,22	4,82	7,08	10,41	13,07	14,84	16,27	18,29	19,75	23,19	23,60
Boudry	0,87	1,43	2,40	4,87	7,11	10,33	12,87	14,51	15,75	17,27	18,41	21,42	21,79
Chaux-de-Fonds, La	0,27	0,70	2,00	5,30	7,79	11,45	14,42	16,33	17,86	20,13	21,88	25,82	26,28
Colombier	0,94	1,57	2,40	4,57	6,43	9,38	11,66	13,14	14,34	16,10	17,38	20,42	20,79
Fleurier	0,63	1,19	2,08	4,41	6,62	9,98	12,64	14,33	15,67	17,69	19,13	22,95	23,85
Locle, Le	0,27	0,75	2,13	5,49	7,99	11,52	14,27	16,04	17,46	19,50	21,03	25,04	25,49
Peseux	0,82	1,38	2,24	4,24	6,04	8,82	11,03	12,58	13,81	15,69	17,14	20,41	20,77
GENÈVE a ²⁾	0,25	1,13	2,03	4,13	6,15	10,08	13,02	14,86	16,21	18,26	19,84	23,45	27,19
b ³⁾	0,34	1,41	2,41	4,74	6,98	11,31	14,30	16,16	17,62	19,68	21,37	25,06	29,02
Genève	0,25	1,13	2,03	4,13	6,15	10,09	13,03	14,87	16,22	18,27	19,85	23,46	27,20
Carouge	0,25	1,09	1,94	3,94	5,85	9,60	12,40	14,15	15,44	17,39	18,90	22,38	26,03
Chêne-Bougeries	0,25	1,10	1,96	3,98	5,92	9,71	12,53	14,30	15,60	17,57	19,10	22,60	26,28
Chêne-Bourg	0,25	1,15	2,06	4,18	6,22	10,22	13,19	15,05	16,42	18,50	20,10	23,75	27,51
Grand-Saconnex, Le	0,25	1,15	2,06	4,18	6,22	10,22	13,19	15,05	16,42	18,50	20,10	23,75	27,51
Lancy	0,25	1,15	2,06	4,18	6,22	10,22	13,19	15,05	16,42	18,50	20,10	23,75	27,51
Meyrin	0,25	1,15	2,06	4,18	6,22	10,22	13,19	15,05	16,42	18,50	20,10	23,75	27,51
Onex	0,25	1,16	2,09	4,25	6,32	10,37	13,39	15,28	16,67	18,77	20,40	24,09	27,88
Thônex	0,25	1,14	2,04	4,14	6,16	10,11	13,06	14,90	16,26	18,31	19,90	23,52	27,26
Vernier	0,25	1,14	2,04	4,14	6,16	10,11	13,06	14,90	16,26	18,31	19,90	23,52	27,26
Versoix	0,25	1,14	2,04	4,14	6,16	10,11	13,06	14,90	16,26	18,31	19,90	23,52	27,26
Veyrier	0,25	1,14	2,04	4,14	6,16	10,11	13,06	14,90	16,26	18,31	19,90	23,52	27,26

¹⁾ Gemeinden mit 4000 und mehr Einwohner. Minimum 5 Gemeinden pro Kanton. Der Steuerbelastungsindex erfasst auch die Gemeinden mit 2000–4000 Einwohner (296 Gemeinden, insgesamt 601 Gemeinden).

²⁾ Kantonsziffern bei Berechnung ohne Berücksichtigung teuerungbedingter Veränderungen des Einkommens gemäss Tabelle 1a (siehe auch Vorbemerkung, Seite 7). — Nombres cantonaux calculés sans tenir compte des modifications du revenu causées par le renchérissement, selon tableau 1a (voir aussi remarque préliminaire, page 7).

³⁾ Kantonsziffern bei Berechnung mit Berücksichtigung teuerungbedingter Veränderungen des Einkommens gemäss Tabelle 1b (siehe auch Vorbemerkung, Seite 7). — Nombres cantonaux calculés en tenant compte des modifications du revenu causées par le renchérissement, selon tableau 1b (voir aussi remarque préliminaire, page 7).

Charge dans 305 communes qui ont servi de base à l'enquête¹⁾ Personnes physiques
Indice

Vermögen — Fortune

Erwerbsfähiger Verheirateter ohne Kinder — Personne mariée, capable de travailler, sans enfants

12 Gemeinden Communes	Vermögenstypen in Franken — Types de fortune en francs												
	20 000	30 000	40 000	50 000	80 000	100 000	200 000	300 000	400 000	500 000	1 000 000	2 000 000	5 000 000
	Belastung in Promille des Vermögens — Charge en pour-mille de la fortune												
NEUCHÂTEL	0,51	0,34	0,72	1,16	1,99	2,32	3,80	4,83	5,62	6,30	6,67	6,77	6,83
Neuchâtel	0,50	0,33	0,75	1,20	1,95	2,18	3,53	4,73	5,53	6,20	6,55	6,65	6,71
Boudry	0,53	0,35	1,08	1,72	2,76	3,09	4,28	5,10	5,80	6,48	6,84	6,94	7,01
Chaux-de-Fonds, La	0,51	0,34	0,51	0,81	1,60	2,01	3,70	4,86	5,69	6,36	6,75	6,86	6,92
Colombier	0,54	0,36	1,13	1,80	2,89	3,24	4,46	5,28	6,00	6,67	7,04	7,15	7,22
Fleurier	0,52	0,34	1,05	1,67	2,69	3,01	4,18	4,99	5,69	6,36	6,72	6,83	6,89
Locle, Le.	0,50	0,33	0,50	0,80	1,58	1,98	4,03	4,83	5,53	6,20	6,55	6,65	6,71
Peseux	0,50	0,33	1,00	1,60	2,58	2,88	4,03	4,83	5,53	6,20	6,55	6,65	6,71
GENÈVE	-	-	-	-	-	-	1,72	2,66	3,39	3,95	5,60	7,44	9,06
Genève	-	-	-	-	-	-	1,72	2,66	3,39	3,95	5,60	7,45	9,06
Carouge	-	-	-	-	-	-	1,64	2,54	3,23	3,77	5,34	7,12	8,67
Chêne-Bougeries	-	-	-	-	-	-	1,66	2,56	3,26	3,81	5,40	7,19	8,75
Chêne-Bourg	-	-	-	-	-	-	1,75	2,70	3,43	4,00	5,67	7,53	9,16
Grand-Saconnex, Le	-	-	-	-	-	-	1,75	2,70	3,43	4,00	5,67	7,53	9,16
Lancy	-	-	-	-	-	-	1,75	2,70	3,43	4,00	5,67	7,53	9,16
Meyrin	-	-	-	-	-	-	1,77	2,74	3,48	4,06	5,75	7,64	9,28
Onex	-	-	-	-	-	-	1,73	2,67	3,40	3,96	5,61	7,46	9,08
Thônex	-	-	-	-	-	-	1,73	2,67	3,40	3,96	5,61	7,46	9,08
Vernier	-	-	-	-	-	-	1,73	2,67	3,40	3,96	5,61	7,46	9,08
Versoix	-	-	-	-	-	-	1,73	2,67	3,40	3,96	5,61	7,46	9,08
Veyrier	-	-	-	-	-	-	1,73	2,67	3,40	3,96	5,61	7,46	9,08

¹⁾ Communes de 4000 habitants ou plus. Minimum de 5 communes par canton. L'indice de la charge fiscale comprend également les communes de 2000 à 4000 habitants (296 communes, au total, 601 communes).

Kantonsziffern — Belastung des Arbeitseinkommens
(Mittlere, gewogene Belastung der Indexgemeinden)

13a Kantone	Einkommensstypen in Franken										
	6 000	8 000	10 000	12 000	14 000	16 000	18 000	20 000	25 000	30 000	35 000
Kantons- und Gemeindesteuern in Prozent bei Berechnung ohne Berücksichtigung teuerungsbedingter Veränderungen des Einkommens gemäss Tabelle 1a¹⁾											
Zürich	0,20	0,28	1,18	1,78	2,51	3,09	3,72	4,35	5,66	6,80	7,87
Bern	0,24	1,90	3,06	3,98	4,86	5,73	6,57	7,51	9,45	10,64	11,89
Luzern	0,33	1,82	3,40	4,96	6,03	6,90	7,59	8,23	9,52	11,15	12,49
Uri	3,53	3,97	4,50	5,02	5,54	6,23	6,86	7,46	8,38	9,21	9,82
Schwyz	0,61	0,74	1,47	2,47	3,58	4,47	5,39	6,21	8,03	9,73	11,24
Obwalden	2,52	3,32	4,05	4,82	5,48	6,13	6,77	7,40	9,21	10,88	11,64
Nidwalden	1,83	2,24	2,83	3,35	3,92	4,39	4,86	5,42	6,58	7,72	8,75
Glarus	0,33	0,73	1,36	2,18	2,92	3,65	4,38	5,17	7,00	8,83	10,76
Zug	0,63	1,16	1,87	2,52	3,36	4,08	4,83	5,52	7,01	8,38	9,65
Freiburg	1,01	2,15	4,58	6,19	7,06	7,72	8,35	8,94	10,43	11,77	13,03
Solothurn	0,25	1,54	2,69	3,81	4,74	5,67	6,57	7,37	9,22	10,81	12,01
Basel-Stadt	-	0,77	1,79	2,55	3,14	3,86	4,56	5,28	6,75	8,20	9,68
Basel-Land	-	-	-	3,28	3,92	4,56	5,20	5,80	7,20	8,64	10,01
Schaffhausen	1,19	2,21	3,51	4,80	5,98	6,90	7,62	8,36	9,90	11,31	12,71
Appenzell A.-Rh.	1,11	2,05	2,99	3,96	5,14	6,14	7,02	7,80	9,59	10,84	12,08
Appenzell I.-Rh.	1,56	2,64	3,51	4,29	5,00	5,54	6,44	7,27	8,97	10,45	11,51
St. Gallen	0,33	0,25	1,65	2,96	4,18	5,29	6,02	6,89	8,47	9,77	10,84
Graubünden	0,30	0,74	2,03	2,61	3,23	3,83	4,47	5,16	6,79	8,38	9,59
Aargau	0,72	1,61	2,58	3,36	4,27	4,94	5,68	6,39	7,94	9,34	10,75
Thurgau	-	1,36	2,59	3,86	4,86	5,96	6,99	7,91	9,85	11,28	12,62
Tessin	0,24	0,78	1,99	3,06	3,90	4,65	5,27	5,94	7,84	9,45	10,84
Waadt	0,06	0,46	1,89	3,79	5,52	6,52	7,36	8,20	9,70	11,02	12,18
Wallis	2,43	3,22	4,07	4,86	5,75	6,70	7,64	8,48	10,63	12,48	14,08
Neuenburg	0,51	1,05	2,16	3,32	4,43	5,42	6,38	7,20	9,00	10,54	11,99
Genf	0,25	1,13	2,03	2,89	3,72	4,54	5,35	6,15	8,13	10,08	11,71
Schweiz	0,35	1,05	2,13	3,20	4,13	4,92	5,67	6,43	8,05	9,43	10,71
13b Kantons- und Gemeindesteuern in Prozent bei Berechnung mit Berücksichtigung teuerungsbedingter Veränderungen des Einkommens gemäss Tabelle 1b¹⁾											
Zürich	0,20	0,55	1,44	2,13	2,90	3,58	4,30	4,88	6,35	7,65	8,80
Bern	0,24	1,90	3,06	3,98	4,86	5,73	6,57	7,51	9,45	10,64	11,89
Luzern	0,33	1,82	3,40	4,96	6,03	6,90	7,59	8,23	9,52	11,15	12,49
Uri	3,53	3,97	4,50	5,02	5,54	6,23	6,86	7,46	8,38	9,21	9,82
Schwyz	0,61	0,74	1,47	2,47	3,58	4,47	5,39	6,21	8,03	9,73	11,24
Obwalden	2,52	3,32	4,05	4,82	5,48	6,13	6,77	7,40	9,21	10,88	11,64
Nidwalden	1,83	2,24	2,83	3,35	3,92	4,39	4,86	5,42	6,58	7,72	8,75
Glarus	0,33	0,73	1,36	2,18	2,92	3,65	4,38	5,17	7,00	8,83	10,76
Zug	0,63	1,16	1,87	2,52	3,36	4,08	4,83	5,52	7,01	8,38	9,65
Freiburg	1,01	2,15	4,58	6,19	7,06	7,72	8,35	8,94	10,43	11,77	13,03
Solothurn	0,60	1,95	3,20	4,42	5,51	6,47	7,45	8,38	10,33	12,00	13,21
Basel-Stadt	-	1,14	2,14	2,92	3,58	4,46	5,22	5,88	7,59	9,13	10,97
Basel-Land	-	-	-	3,28	3,92	4,56	5,20	5,80	7,20	8,64	10,01
Schaffhausen	1,19	2,21	3,51	4,80	5,98	6,90	7,62	8,36	9,90	11,31	12,71
Appenzell A.-Rh.	1,11	2,05	2,99	3,96	5,14	6,14	7,02	7,80	9,59	10,84	12,08
Appenzell I.-Rh.	1,56	2,64	3,51	4,29	5,00	5,54	6,44	7,27	8,97	10,45	11,51
St. Gallen	0,33	0,25	1,65	2,96	4,18	5,29	6,02	6,89	8,47	9,77	10,84
Graubünden	0,30	0,74	2,03	2,61	3,23	3,83	4,47	5,16	6,79	8,38	9,59
Aargau	0,72	1,61	2,58	3,36	4,27	4,94	5,68	6,39	7,94	9,34	10,75
Thurgau	-	1,36	2,59	3,86	4,86	5,96	6,99	7,91	9,85	11,28	12,62
Tessin	0,24	0,78	1,99	3,06	3,90	4,65	5,27	5,94	7,84	9,45	10,84
Waadt	0,06	0,46	1,89	3,79	5,52	6,52	7,36	8,20	9,70	11,02	12,18
Wallis	2,43	3,22	4,07	4,86	5,75	6,70	7,64	8,48	10,63	12,48	14,08
Neuenburg	0,63	1,38	2,61	3,89	5,10	6,27	7,24	7,99	9,98	11,64	13,21
Genf	0,34	1,41	2,41	3,36	4,29	5,20	6,09	6,98	9,19	11,31	12,98
Schweiz	0,38	1,17	2,26	3,37	4,32	5,16	5,94	6,69	8,38	9,82	11,14

¹⁾ Siehe Vorbemerkung, Seite 7

Nombres cantonaux — Charge grevant le produit du travail
(Charge moyenne pondérée des communes prises en considération)

Types de revenu en francs										13 a
40 000	50 000	60 000	70 000	80 000	90 000	100 000	200 000	300 000	500 000	Cantons
Impôts cantonaux et communaux en pour-cent calculés sans tenir compte des modifications du revenu causées par le renchérissement, selon tableau 1a¹⁾										
9,00	10,75	12,67	14,17	15,58	16,67	17,80	24,70	27,43	29,61	Zurich
13,20	14,93	16,96	18,66	19,97	20,96	21,78	26,40	28,18	29,96	Berne
13,55	15,27	17,02	18,31	19,31	20,05	20,65	23,47	24,55	24,81	Lucerne
10,34	11,19	11,78	12,18	12,50	12,73	12,87	13,17	13,27	13,35	Uri
12,55	14,71	16,44	17,93	19,09	19,60	19,81	20,73	21,03	21,27	Schwyz
12,32	13,50	14,60	15,61	16,60	17,54	18,49	19,23	19,43	19,59	Unterwald-le-Haut
9,59	11,05	12,14	12,94	13,56	14,09	14,53	15,93	16,13	16,29	Unterwald-le-Bas
12,10	14,62	16,11	17,48	18,34	19,08	19,73	23,06	24,06	24,32	Glaris
10,67	12,16	13,49	14,45	15,19	15,83	16,41	18,15	18,47	18,72	Zoug
13,94	15,75	17,14	17,93	18,65	19,39	20,17	21,83	22,15	22,40	Fribourg
12,97	14,56	15,85	16,95	17,69	18,25	18,69	21,41	21,86	22,09	Soleure
11,30	14,06	16,44	18,15	19,40	20,31	21,06	22,35	22,48	22,55	Bâle-Ville
10,91	12,68	14,11	15,16	16,21	17,23	18,26	21,52	23,59	26,23	Bâle-Campagne
13,98	16,10	17,60	19,10	20,25	21,15	21,87	24,67	25,03	25,33	Schaffhouse
13,05	14,37	15,64	16,75	17,51	17,79	18,08	19,06	19,21	19,34	Appenzell Rh.-Ext.
12,30	13,43	14,66	15,51	16,36	16,99	17,66	19,98	20,22	20,41	Appenzell Rh.-Int.
12,20	14,18	15,95	17,18	18,13	18,85	19,56	23,95	25,40	25,73	Saint-Gall
10,79	12,97	14,18	15,36	16,55	17,26	17,86	21,14	22,57	23,73	Grisons
12,20	14,61	16,69	18,16	19,44	20,40	21,33	25,70	27,39	28,77	Argovie
13,78	15,93	17,63	18,80	19,92	20,76	21,46	25,08	26,47	27,58	Thurgovie
12,09	14,09	15,72	17,03	18,10	19,12	20,04	24,28	25,90	27,36	Tessin
13,17	14,79	16,20	17,32	18,40	19,21	20,04	24,32	24,98	25,45	Vaud
15,43	18,12	19,52	20,59	21,34	21,40	21,45	21,67	21,74	21,80	Valais
13,21	14,97	16,38	17,50	18,44	19,24	19,97	23,59	23,84	24,04	Neuchâtel
13,02	14,86	16,21	17,38	18,26	19,09	19,84	23,45	25,17	27,19	Genève
11,91	13,81	15,56	16,91	18,06	18,94	19,76	23,95	25,44	26,70	Suisse
Impôts cantonaux et communaux en pour-cent calculés en tenant compte des modifications du revenu causées par le renchérissement, selon tableau 1b¹⁾										13 b
										Cantons
9,69	11,92	13,94	15,61	17,00	18,26	19,37	26,57	29,31	31,50	Zurich
13,20	14,93	16,96	18,66	19,97	20,96	21,78	26,40	28,18	29,96	Berne
13,55	15,27	17,02	18,31	19,31	20,05	20,65	23,47	24,55	24,81	Lucerne
10,34	11,19	11,78	12,18	12,50	12,73	12,87	13,17	13,27	13,35	Uri
12,55	14,71	16,44	17,93	19,09	19,60	19,81	20,73	21,03	21,27	Schwyz
12,32	13,50	14,60	15,61	16,60	17,54	18,49	19,23	19,43	19,59	Unterwald-le-Haut
9,59	11,05	12,14	12,94	13,56	14,09	14,53	15,93	16,13	16,29	Unterwald-le-Bas
12,10	14,62	16,11	17,48	18,34	19,08	19,73	23,06	24,06	24,32	Glaris
10,67	12,16	13,49	14,45	15,19	15,83	16,41	18,15	18,47	18,72	Zoug
13,94	15,75	17,14	17,93	18,65	19,39	20,17	21,83	22,15	22,40	Fribourg
14,24	15,90	17,31	18,39	19,11	19,66	20,11	22,92	23,26	23,49	Soleure
12,58	15,64	18,06	19,76	20,97	21,90	22,63	23,65	23,78	23,85	Bâle-Ville
10,91	12,68	14,11	15,16	16,21	17,23	18,26	21,52	23,59	26,23	Bâle-Campagne
13,98	16,10	17,60	19,10	20,25	21,15	21,87	24,67	25,03	25,33	Schaffhouse
13,05	14,37	15,64	16,75	17,51	17,79	18,08	19,06	19,21	19,34	Appenzell Rh.-Ext.
12,30	13,43	14,66	15,51	16,36	16,99	17,66	19,98	20,22	20,41	Appenzell Rh.-Int.
12,20	14,18	15,95	17,18	18,13	18,85	19,56	23,95	25,40	25,73	Saint-Gall
10,79	12,97	14,18	15,36	16,55	17,26	17,86	21,14	22,57	23,73	Grisons
12,20	14,61	16,69	18,16	19,44	20,40	21,33	25,70	27,39	28,77	Argovie
13,78	15,93	17,63	18,80	19,92	20,76	21,46	25,08	26,47	27,58	Thurgovie
12,09	14,09	15,72	17,03	18,10	19,12	20,04	24,28	25,90	27,36	Tessin
13,17	14,79	16,20	17,32	18,40	19,21	20,04	24,32	24,98	25,45	Vaud
15,43	18,12	19,52	20,59	21,34	21,40	21,45	21,67	21,74	21,80	Valais
14,40	16,28	17,69	18,91	19,84	20,74	21,46	24,98	25,23	25,43	Neuchâtel
14,30	16,16	17,62	18,78	19,68	20,62	21,37	25,06	26,85	29,02	Genève
12,30	14,33	16,10	17,50	18,64	19,57	20,39	24,63	26,12	27,39	Suisse

¹⁾ Voir remarque préliminaire, page 7.

Kantonsziffern — Indexziffern der Arbeitseinkommensbelastung
(Mittlere, gewogene Belastung der Indexgemeinden)

14a Kantone	Einkommensstypen in Franken										
	6 000	8 000	10 000	12 000	14 000	16 000	18 000	20 000	25 000	30 000	35 000
Indexziffern der Arbeitseinkommensbelastung bei Berechnung ohne Berücksichtigung teuerungsbedingter Veränderungen des Einkommens gemäss Tabelle 1a¹⁾											
Zürich	56	27	55	56	61	63	66	68	70	72	74
Bern	68	180	144	124	118	116	116	117	117	113	111
Luzern	94	173	160	155	146	140	134	128	118	118	117
Uri	995	376	212	157	134	127	121	116	104	98	92
Schwyz	171	70	69	77	87	91	95	97	100	103	105
Obwalden	709	315	190	151	133	125	119	115	114	115	109
Nidwalden	516	212	133	105	95	89	86	84	82	82	82
Glarus	94	70	64	68	71	74	77	80	87	94	100
Zug	177	110	88	79	81	83	85	86	87	89	90
Freiburg	285	204	216	193	171	157	147	139	130	125	122
Solothurn	72	146	127	119	115	115	116	115	115	115	112
Basel-Stadt	-	73	84	80	76	78	80	82	84	87	90
Basel-Land	-	-	-	103	95	93	92	90	89	92	93
Schaffhausen	335	209	165	150	145	140	134	130	123	120	119
Appenzell A.-Rh.	313	195	141	124	125	125	124	121	119	115	113
Appenzell I.-Rh.	439	250	165	134	121	113	114	113	111	111	107
St. Gallen	93	23	78	93	101	108	106	107	105	104	101
Graubünden	84	70	95	81	78	78	79	80	84	89	90
Aargau	202	153	121	105	103	101	100	99	99	99	100
Thurgau	-	129	122	120	118	121	123	123	122	120	118
Tessin	67	74	94	96	95	94	93	92	97	100	101
Waadt	18	44	89	118	134	132	130	128	121	117	114
Wallis	686	305	191	152	139	136	135	132	132	132	132
Neuenburg	145	100	102	104	107	110	113	112	112	112	112
Genf	70	108	96	90	90	92	94	96	101	107	109
Schweiz	100	100	100	100	100	100	100	100	100	100	100
14b Kantone											
Indexziffern der Arbeitseinkommensbelastung bei Berechnung mit Berücksichtigung teuerungsbedingter Veränderungen des Einkommens gemäss Tabelle 1b¹⁾											
Zürich	53	47	64	63	67	70	72	73	76	78	79
Bern	64	162	135	118	113	111	111	112	113	108	107
Luzern	89	155	150	147	140	134	128	123	114	113	112
Uri	939	338	199	149	128	121	115	111	100	94	88
Schwyz	161	63	65	73	83	87	91	93	96	99	101
Obwalden	670	283	179	143	127	119	114	111	110	111	104
Nidwalden	487	191	125	99	91	85	82	81	78	79	79
Glarus	89	63	60	65	68	71	74	77	83	90	97
Zug	167	99	83	75	78	79	81	82	84	85	87
Freiburg	269	183	203	184	163	150	140	134	124	120	117
Solothurn	160	166	142	131	128	126	125	125	123	122	119
Basel-Stadt	-	97	95	87	83	87	88	88	91	93	98
Basel-Land	-	-	-	97	91	88	87	87	86	88	90
Schaffhausen	316	188	155	142	138	134	128	125	118	115	114
Appenzell A.-Rh.	296	175	132	118	119	119	118	117	114	110	108
Appenzell I.-Rh.	414	225	155	127	116	107	108	109	107	106	103
St. Gallen	88	21	73	88	97	103	101	103	101	99	97
Graubünden	80	63	90	77	75	74	75	77	81	85	86
Aargau	191	137	114	100	99	96	96	95	95	95	96
Thurgau	-	116	114	114	113	115	118	118	118	115	113
Tessin	63	67	88	91	90	90	89	89	93	96	97
Waadt	17	39	84	112	128	126	124	123	116	112	109
Wallis	647	274	180	144	133	130	129	127	127	127	126
Neuenburg	169	118	115	115	118	122	122	119	119	118	119
Genf	89	120	107	100	99	101	103	104	110	115	117
Schweiz	100	100	100	100	100	100	100	100	100	100	100

¹⁾ Siehe Vorbemerkung, Seite 7.

Nombres cantonaux — Indices de la charge grevant le produit du travail

(Charge moyenne pondérée des communes prises en considération)

Types de revenu en francs										14a
40 000	50 000	60 000	70 000	80 000	90 000	100 000	200 000	300 000	500 000	Cantons
Indices de la charge fiscale grevant le produit du travail calculés sans tenir compte des modifications du revenu causées par le renchérissement, selon tableau 1a ¹⁾										
76	78	81	84	86	88	90	103	108	111	Zurich
111	108	109	110	111	111	110	110	111	112	Berne
114	111	109	108	107	106	104	98	96	93	Lucerne
87	81	76	72	69	67	65	55	52	50	Uri
105	107	106	106	106	103	100	87	83	80	Schwyz
103	98	94	92	92	93	94	80	76	73	Unterwald-le-Haut
80	80	78	77	75	74	74	67	63	61	Unterwald-le-Bas
102	106	104	103	102	101	100	96	95	91	Glaris
90	88	87	85	84	84	83	76	73	70	Zoug
117	114	110	106	103	102	102	91	87	84	Fribourg
109	105	102	100	98	96	95	89	86	83	Soleure
95	102	106	107	107	107	107	93	88	84	Bâle-Ville
92	92	91	90	90	91	92	90	93	98	Bâle-Campagne
117	117	113	113	112	112	111	103	98	95	Schaffhouse
110	104	101	99	97	94	91	80	76	72	Appenzell Rh.-Ext.
103	97	94	92	91	90	89	83	79	76	Appenzell Rh.-Int.
102	103	103	102	100	100	99	100	100	96	Saint-Gall
91	94	91	91	92	91	90	88	89	89	Grisons
102	106	107	107	108	108	108	107	108	108	Argovie
116	115	113	111	110	110	109	105	104	103	Thurgovie
101	102	101	101	100	101	101	101	102	102	Tessin
111	107	104	102	102	101	101	102	98	95	Vaud
130	131	125	122	118	113	109	90	85	82	Valais
111	108	105	103	102	102	101	98	94	90	Neuchâtel
109	108	104	103	101	101	100	98	99	102	Genève
100	100	100	100	100	100	100	100	100	100	Suisse
Indices de la charge fiscale grevant le produit du travail calculés en tenant compte des modifications du revenu causées par le renchérissement, selon tableau 1b ¹⁾										14b
										Cantons
79	83	87	89	91	93	95	108	112	115	Zurich
107	104	105	107	107	107	107	107	108	109	Berne
110	107	106	105	104	102	101	95	94	91	Lucerne
84	78	73	70	67	65	63	53	51	49	Uri
102	103	102	102	102	100	97	84	80	78	Schwyz
100	94	91	89	89	90	91	78	74	72	Unterwald-le-Haut
78	77	75	74	73	72	71	65	62	59	Unterwald-le-Bas
98	102	100	100	98	98	97	94	92	89	Glaris
87	85	84	83	81	81	80	74	71	68	Zoug
113	110	106	102	100	99	99	89	85	82	Fribourg
116	111	107	105	102	100	99	93	89	86	Soleure
102	109	112	113	112	112	111	96	91	87	Bâle-Ville
89	89	88	87	87	88	90	87	90	96	Bâle-Campagne
114	112	109	109	109	108	107	100	96	92	Schaffhouse
106	100	97	96	94	91	89	77	74	71	Appenzell Rh.-Ext.
100	94	91	89	88	87	87	81	77	75	Appenzell Rh.-Int.
99	99	99	98	97	96	96	97	97	94	Saint-Gall
88	91	88	88	89	88	88	86	86	87	Grisons
99	102	104	104	104	104	105	104	105	105	Argovie
112	111	109	107	107	106	105	102	101	101	Thurgovie
98	98	98	97	97	98	98	99	99	100	Tessin
107	103	101	99	99	98	98	99	96	93	Vaud
125	126	121	118	114	109	105	88	83	80	Valais
117	114	110	108	106	106	105	101	97	93	Neuchâtel
116	113	109	107	106	105	105	102	103	106	Genève
100	100	100	100	100	100	100	100	100	100	Suisse

¹⁾ Voir remarque préliminaire, page 7.

Kantonsziffern — Belastung des Vermögens
(Mittlere, gewogene Belastung der Indexgemeinden)

15 Kantone	Vermögentypen in Franken										
	10 000	20 000	30 000	40 000	50 000	60 000	70 000	80 000	90 000	100 000	150 000
	Kantons- und Gemeindesteuern in Promille										
Zürich	-	-	-	-	-	-	-	-	-	-	0,88
Bern	-	-	1,66	1,90	2,33	2,62	2,82	2,97	3,09	3,19	3,48
Luzern	-	1,60	3,20	3,99	4,47	4,79	5,02	5,19	5,33	5,43	5,75
Uri	7,41	7,41	7,41	7,41	7,53	7,62	7,76	7,88	7,96	8,03	8,45
Schwyz	-	-	0,94	2,12	2,83	3,30	3,64	3,89	4,09	4,25	4,72
Obwalden	3,78	3,78	3,78	3,78	3,78	3,78	3,78	3,78	3,78	3,78	4,72
Nidwalden	-	2,00	2,66	3,00	3,20	3,33	3,42	3,50	3,55	3,60	3,73
Glarus	-	2,59	3,56	4,04	4,40	4,63	4,80	4,97	5,10	5,21	5,60
Zug	-	-	0,83	1,25	1,50	1,67	1,79	2,19	2,50	2,75	3,50
Freiburg	-	2,14	2,67	3,21	3,21	3,74	3,74	4,28	4,28	4,28	4,81
Solothurn	0,45	2,36	3,11	3,45	3,66	3,83	4,13	4,35	4,53	4,68	5,18
Basel-Stadt	-	-	1,27	1,83	2,16	2,38	2,69	2,91	3,14	3,33	4,22
Basel-Land	-	-	-	-	-	-	-	-	-	-	0,98
Schaffhausen	-	-	-	-	-	0,45	0,77	1,01	1,20	1,35	1,80
Appenzell A.-Rh.	-	1,19	2,38	2,97	3,33	3,57	3,74	3,86	3,96	4,04	4,28
Appenzell I.-Rh.	-	-	0,93	1,86	2,42	2,79	3,05	3,25	3,41	3,53	4,17
St. Gallen	-	1,94	2,91	3,39	3,68	3,88	4,01	4,12	4,20	4,26	4,87
Graubünden	-	2,29	2,36	2,40	2,49	2,56	2,61	2,70	2,75	2,82	3,16
Aargau	-	-	-	-	-	-	-	-	0,48	0,86	2,01
Thurgau	-	-	1,70	2,55	3,06	3,40	3,65	3,83	3,97	4,08	4,42
Tessin	-	-	0,62	0,70	0,75	0,78	0,93	1,05	1,14	1,21	1,68
Waadt	-	0,59	1,19	1,48	1,66	2,08	2,37	2,59	2,77	2,91	3,91
Wallis	2,24	3,13	3,58	4,03	4,03	4,47	4,47	4,92	4,92	4,92	5,37
Neuenburg	1,01	0,51	0,34	0,72	1,16	1,51	1,78	1,99	2,15	2,32	3,09
Genf	-	-	-	-	-	-	-	-	-	-	1,15
Schweiz	0,13	0,49	1,11	1,34	1,53	1,70	1,82	1,94	2,05	2,13	2,84

Kantonsziffern — Indexziffern der Vermögensbelastung
(Mittlere, gewogene Belastung der Indexgemeinden)

16 Kantone	Vermögentypen in Franken										
	10 000	20 000	30 000	40 000	50 000	60 000	70 000	80 000	90 000	100 000	150 000
	Indexziffern der Vermögensbelastung										
Zürich	-	-	-	-	-	-	-	-	-	-	31
Bern	-	-	149	141	152	154	155	153	151	149	123
Luzern	-	327	287	297	293	282	275	267	260	255	203
Uri	5 736	1 515	666	551	493	448	426	406	389	376	298
Schwyz	-	-	85	158	185	194	200	200	200	199	166
Obwalden	2 925	772	340	281	247	222	207	194	184	177	166
Nidwalden	-	409	239	223	209	196	188	180	173	168	132
Glarus	-	529	320	301	288	273	263	256	249	244	198
Zug	-	-	75	93	98	98	98	113	122	129	123
Freiburg	-	437	240	239	210	220	205	220	209	200	170
Solothurn	347	484	280	257	240	226	226	224	221	219	183
Basel-Stadt	-	-	114	136	141	140	147	150	154	156	149
Basel-Land	-	-	-	-	-	-	-	-	-	-	35
Schaffhausen	-	-	-	-	-	26	42	52	59	63	63
Appenzell A.-Rh.	-	243	214	221	218	210	205	199	193	189	151
Appenzell I.-Rh.	-	-	84	138	158	164	167	167	166	165	147
St. Gallen	-	396	261	252	241	228	220	212	205	200	172
Graubünden	-	468	212	178	163	151	143	139	134	132	111
Aargau	-	-	-	-	-	-	-	-	23	40	71
Thurgau	-	-	153	190	200	200	200	197	194	191	156
Tessin	-	-	56	52	49	46	51	54	56	57	59
Waadt	-	121	107	110	109	122	130	134	135	136	138
Wallis	1 732	640	322	299	263	263	245	253	240	230	189
Neuenburg	785	104	30	54	76	89	98	103	105	109	109
Genf	-	-	-	-	-	-	-	-	-	-	41
Schweiz	100	100	100	100	100	100	100	100	100	100	100

Nombres cantonaux — Charge grevant la fortune
(Charge moyenne pondérée des communes prises en considération)

Personnes physiques
Indice

Types de fortune en francs										15
200 000	250 000	300 000	400 000	500 000	600 000	800 000	1 000 000	2 000 000	5 000 000	Cantons
Impôts cantonaux et communaux en pour-mille										
1,32	1,59	1,77	2,32	2,91	3,31	3,81	4,24	6,09	7,20	Zurich
3,62	3,87	4,07	4,32	4,69	4,96	5,36	5,66	6,75	7,41	Berne
5,90	6,05	6,16	6,28	6,42	6,52	6,71	6,85	6,88	6,90	Lucerne
8,66	8,91	9,07	9,28	9,53	9,70	10,06	10,41	10,41	10,41	Uri
4,96	5,10	5,19	5,31	5,38	5,43	5,49	5,52	5,59	5,64	Schwyz
4,72	4,72	4,72	4,72	4,72	4,72	4,72	4,72	4,72	4,72	Unterwald-le-Haut
3,80	3,84	3,86	3,90	3,92	3,93	3,95	3,96	3,98	3,99	Unterwald-le-Bas
5,82	6,00	6,13	6,30	6,34	6,36	6,39	6,40	6,43	6,45	Glaris
3,88	4,10	4,25	4,44	4,55	4,79	5,16	5,38	5,81	6,08	Zoug
5,35	5,56	5,56	5,77	5,99	6,42	6,84	7,27	7,49	7,49	Fribourg
5,72	6,13	6,57	7,11	7,42	7,62	7,88	8,04	8,34	8,53	Soleure
4,67	4,93	5,36	6,02	6,62	7,01	7,64	8,11	9,00	9,00	Bâle-Ville
1,67	2,24	2,74	3,67	4,54	5,38	6,19	6,93	7,61	7,85	Bâle-Campagne
2,36	2,70	3,15	3,88	4,59	5,17	6,16	7,02	7,37	7,48	Schaffhouse
4,40	4,47	4,97	5,03	5,07	5,38	5,60	5,62	5,66	5,69	Appenzell Rh.-Ext.
4,68	4,98	5,18	5,44	5,59	5,69	5,82	5,89	6,04	6,13	Appenzell Rh.-Int.
5,26	5,50	5,66	5,86	5,98	6,06	6,16	6,22	6,42	6,44	Saint-Gall
3,50	3,84	4,17	4,76	5,30	5,93	7,21	7,89	9,25	10,57	Grisons
2,74	3,29	3,75	4,31	4,75	5,13	5,81	6,44	7,75	7,94	Argovie
4,59	4,70	4,76	4,85	4,90	5,16	5,57	5,82	6,72	6,78	Thurgovie
2,15	2,46	2,68	3,15	3,45	3,72	4,19	4,60	4,64	4,66	Tessin
4,42	5,05	5,44	5,90	6,18	6,51	6,93	7,18	7,69	7,99	Vaud
5,81	6,26	6,49	6,93	7,38	7,83	8,27	8,72	8,95	8,95	Valais
3,80	4,30	4,83	5,62	6,30	6,52	6,61	6,67	6,77	6,83	Neuchâtel
1,72	2,29	2,66	3,39	3,95	4,41	5,08	5,60	7,44	9,06	Genève
3,24	3,58	3,84	4,30	4,74	5,08	5,55	5,93	6,95	7,52	Suisse

Nombres cantonaux — Indices de la charge grevant la fortune
(Charge moyenne pondérée des communes prises en considération)

Types de fortune en francs										16
200 000	250 000	300 000	400 000	500 000	600 000	800 000	1 000 000	2 000 000	5 000 000	Cantons
Indices de la charge grevant la fortune										
41	44	46	54	62	65	69	72	88	96	Zurich
112	108	106	100	99	98	97	95	97	99	Berne
182	169	160	146	136	128	121	116	99	92	Lucerne
267	249	236	216	201	191	181	176	150	138	Uri
153	142	135	124	114	107	99	93	80	75	Schwyz
146	132	123	110	100	93	85	80	68	63	Unterwald-le-Haut
117	107	101	91	83	77	71	67	57	53	Unterwald-le-Bas
179	168	160	146	134	125	115	108	93	86	Glaris
119	115	111	103	96	94	93	91	84	81	Zoug
165	155	145	134	126	126	123	123	108	100	Fribourg
176	171	171	165	157	150	142	136	120	113	Soleure
144	138	140	140	140	138	137	137	129	120	Bâle-Ville
51	62	71	85	96	106	111	117	109	104	Bâle-Campagne
73	75	82	90	97	102	111	118	106	99	Schaffhouse
136	125	129	117	107	106	101	95	81	76	Appenzell Rh.-Ext.
144	139	135	126	118	112	105	99	87	82	Appenzell Rh.-Int.
162	154	147	136	126	119	111	105	92	86	Saint-Gall
108	107	109	111	112	117	130	133	133	141	Grisons
85	92	98	100	100	101	105	109	111	106	Argovie
142	131	124	113	103	102	100	98	97	90	Thurgovie
66	69	70	73	73	73	75	78	67	62	Tessin
136	141	142	137	130	128	125	121	111	106	Vaud
179	175	169	161	156	154	149	147	129	119	Valais
117	120	126	131	133	128	119	113	97	91	Neuchâtel
53	64	69	79	83	87	91	94	107	120	Genève
100	100	100	100	100	100	100	100	100	100	Suisse

Index der Einkommens- und Vermögensbelastung 1975

Ohne Berücksichtigung teuerungsbedingter Veränderungen des Einkommens¹⁾ gemäss Tabelle Ia

Indice de la charge grevant le revenu et la fortune 1975

Sans tenir compte des modifications du revenu causées par le renchérissement¹⁾, selon tableau Ia

17 Kantone Cantons	Index der Einkommensbelastung Indice de la charge grevant le revenu				Index der Vermögensbelastung Indice de la charge grevant la fortune				2) Totalindex der Einkommens- und Vermögens- belastung Indice total de la charge grevant le revenu et la fortune 2)
	Einkommensstypen in Franken Types de revenu en francs			Einkommens- belastung insgesamt Charge totale grevant le revenu	Vermögensstypen in Franken Types de fortune en francs			Vermögens- belastung insgesamt Charge totale grevant la fortune	
	6 000 bis/jusqu'à 20 000	25 000 bis/jusqu'à 50 000	60 000 bis/jusqu'à 500 000		10 000 bis/jusqu'à 90 000	100 000 bis/jusqu'à 400 000	500 000 bis/jusqu'à 5 000 000		
Zürich	62	73	98	82	—	39	83	68	80
Bern	120	113	111	114	142	114	97	104	113
Luzern	140	116	101	115	279	180	106	133	117
Uri	140	93	60	90	591	266	159	211	105
Schwyz	90	104	92	95	167	149	86	105	96
Obwalden	135	109	84	104	295	139	73	102	104
Nidwalden	96	81	69	80	207	115	62	83	80
Glarus	75	97	98	92	286	178	100	129	96
Zug	85	89	78	83	94	116	86	93	84
Fribourg	162	122	95	120	227	158	111	129	121
Solothurn	117	112	91	104	251	178	127	146	109
Basel-Stadt	79	91	97	91	133	144	129	132	96
Basel-Land	86	91	92	90	—	55	108	90	90
Schaffhausen	142	120	105	119	25	76	106	94	116
Appenzel A.-Rh.	126	113	85	104	207	138	87	106	104
Appenzel I.-Rh.	124	107	85	101	142	141	92	106	102
St. Gallen	101	103	100	101	235	159	98	120	103
Graubünden	80	89	89	87	171	112	134	131	92
Aargau	104	101	108	105	3	84	107	95	104
Thurgau	121	119	107	114	180	139	95	110	114
Ticino	93	100	101	99	49	66	69	67	95
Vaud	125	114	100	111	120	138	115	120	112
Valais	145	131	100	120	303	180	134	155	124
Neuchâtel	109	111	98	105	91	120	104	106	105
Genève	93	106	100	100	—	55	106	88	99
Schweiz — Suisse	100	100	100	100	100	100	100	100	100

¹⁾ Siehe Vorbemerkung, Seite 7. — Voir remarque préliminaire, page 7.

²⁾ Der Totalindex der Einkommens- und Vermögensbelastung setzt sich zusammen aus dem Index der Einkommensbelastung insgesamt und dem Index der Vermögensbelastung insgesamt. Dem Index der Einkommensbelastung wird dabei das Gewicht 88 und dem Index der Vermögensbelastung das Gewicht 12 zugeteilt. - L'indice total de la charge fiscale grevant le revenu et la fortune se compose de l'indice global de la charge grevant le revenu et de l'indice global de la charge grevant la fortune. L'indice de la charge fiscale grevant le revenu est compté à la valeur 88 tandis que la valeur attribuée à l'indice de la fortune est de 12.

Index der Einkommens- und Vermögensbelastung 1975

Mit Berücksichtigung teuerungsbedingter Veränderungen des Einkommens ¹⁾ gemäss Tabelle 1b

Indice de la charge grevant le revenu et la fortune 1975

En tenant compte des modifications du revenu causées par le renchérissement ¹⁾, selon tableau 1b

18 Kantone Cantons	Index der Einkommensbelastung Indice de la charge grevant le revenu				Index der Vermögensbelastung Indice de la charge grevant la fortune			2) Totalindex der Einkommens- und Vermögens- belastung Indice total de la charge grevant le revenu et la fortune 2)	
	Einkommens-typen in Franken Types de revenu en francs			Einkommens- belastung insgesamt Charge totale grevant le revenu	Vermögens-typen in Franken Types de fortune en francs				Vermögens- belastung insgesamt Charge totale grevant la fortune
	6 000 bis/jusqu'à 20 000	25 000 bis/jusqu'à 50 000	60 000 bis/jusqu'à 500 000		10 000 bis/jusqu'à 90 000	100 000 bis/jusqu'à 400 000	500 000 bis/jusqu'à 5 000 000		
Zürich	69	79	102	87	—	39	83	68	85
Bern	114	108	107	109	142	114	97	104	108
Luzern	134	111	98	111	279	180	106	133	114
Uri	134	90	58	87	591	266	159	211	102
Schwyz	85	100	90	92	167	149	86	105	94
Obwalden	129	105	82	100	295	139	73	102	100
Nidwalden	92	78	67	77	207	115	62	83	78
Glarus	71	93	95	88	286	178	100	129	93
Zug	81	85	76	80	94	116	86	93	82
Fribourg	154	118	93	116	227	158	111	129	118
Solothurn	128	119	95	111	251	178	127	146	115
Basel-Stadt	87	98	101	97	133	144	129	132	101
Basel-Land	82	88	90	87	—	55	108	90	87
Schaffhausen	135	115	102	114	25	76	106	94	112
Appenzel A.-Rh.	120	109	83	100	207	138	87	106	101
Appenzel I.-Rh.	118	103	83	98	142	141	92	106	99
St. Gallen	96	99	97	97	235	159	98	120	100
Graubunden	76	86	87	84	171	112	134	131	90
Aargau	99	97	104	101	3	84	107	95	100
Thurgau	115	114	104	110	180	139	95	110	110
Ticino	89	96	99	96	49	66	69	67	93
Vaud	119	110	97	107	120	138	115	120	109
Valais	139	126	97	116	303	180	134	155	121
Neuchâtel	119	118	102	111	91	120	104	106	110
Genève	102	114	105	107	—	55	106	88	105
Schweiz - Suisse	100	100	100	100	100	100	100	100	100

¹⁾ Siehe Vorbemerkung, Seite 7. — Voir remarque préliminaire, page 7.

2) Der Totalindex der Einkommens- und Vermögensbelastung setzt sich zusammen aus dem Index der Einkommensbelastung insgesamt und dem Index der Vermögensbelastung insgesamt. Dem Index der Einkommensbelastung wird dabei das Gewicht 88 und dem Index der Vermögensbelastung das Gewicht 12 zugeteilt. - L'indice total de la charge fiscale grevant le revenu et la fortune se compose de l'indice global de la charge grevant le revenu et de l'indice global de la charge grevant la fortune. L'indice de la charge fiscale grevant le revenu est compté à la valeur 88 tandis que la valeur attribuée à l'indice de la fortune est de 12.

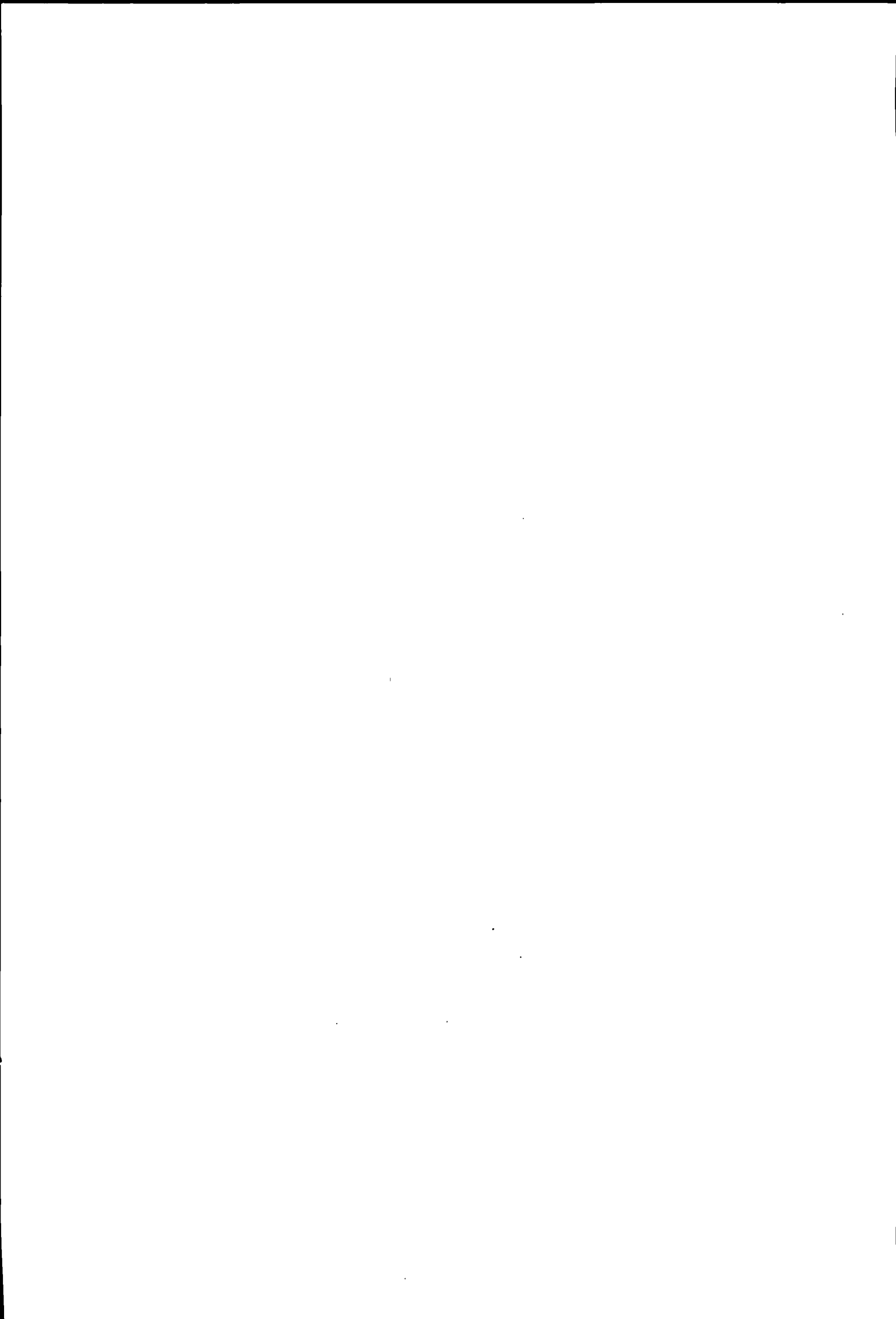

II

Ertrags- und Kapitalsteuern von juristischen Personen

Impôts sur le rendement et sur le capital de quelques
personnes morales

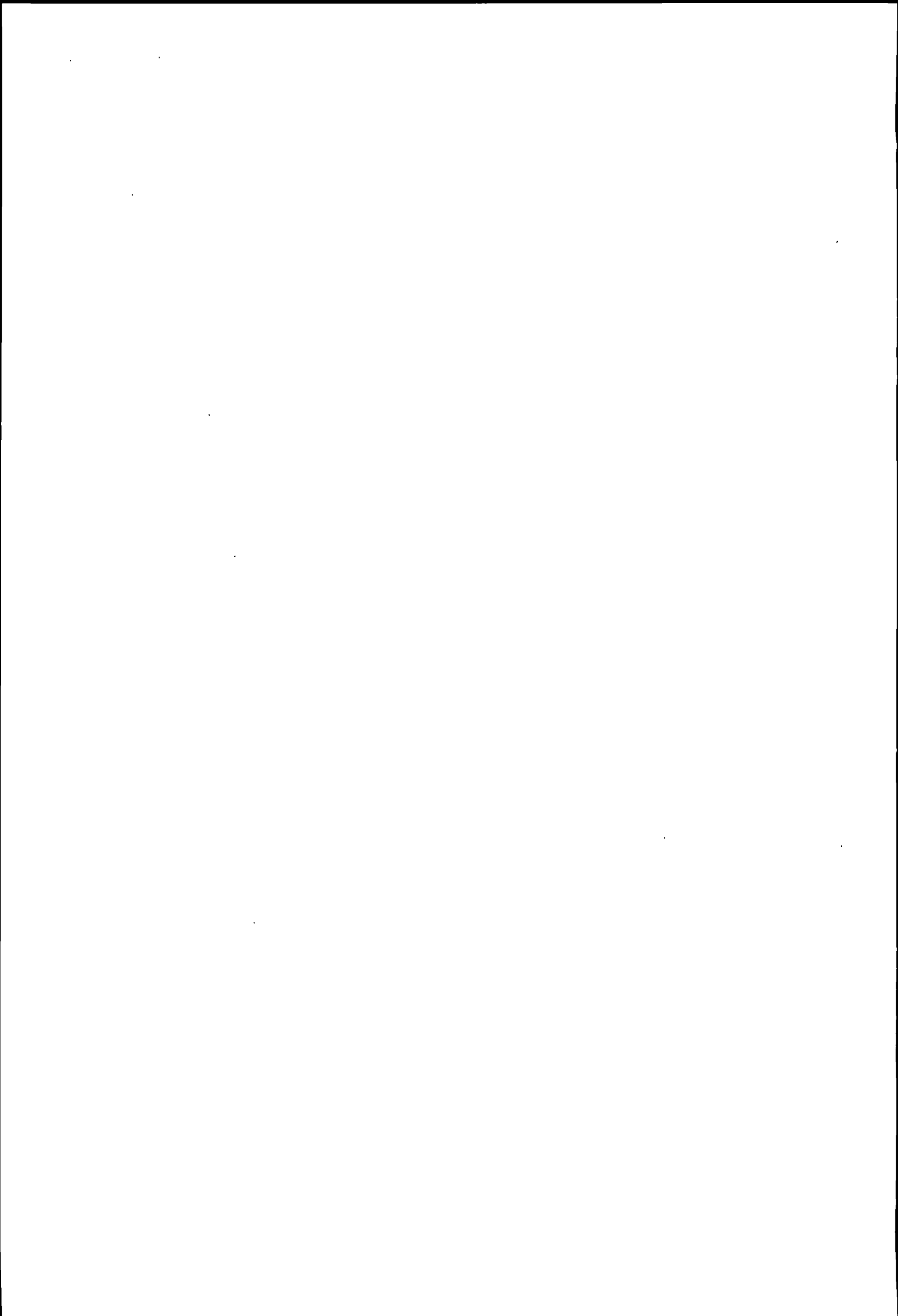

A) Aktiengesellschaften

(Tabellen 19 und 20)

Die Steuerbelastung der Aktiengesellschaften ist in den Tabellen 19 und 20 für alle Kantonshauptorte dargestellt. In 17 Kantonen erfolgt die Besteuerung nach dem Prinzip der Ertragsintensität mit ergänzender Kapitalsteuer. Sieben Kantone (Nidwalden, Glarus, Appenzell A-Rh, St. Gallen, Graubünden, Aargau, Neuenburg) wenden eine andere Besteuerungsart an. Im Kanton Appenzell I-Rh werden die Aktiengesellschaften wahlweise nach dem Prinzip der Ertragsintensität mit ergänzender Kapitalsteuer oder nach den für die natürlichen Personen geltenden Bestimmungen besteuert.

Bei den Aktiengesellschaften werden die Berechnungen für zwei Kapitaltypen (Fr 100 000 und Fr 1 000 000 Kapital und Reserven) angestellt. Ist die Kapitalsteuer proportional, so erhöht sich bei gleichbleibender Ertragsintensität der Gesamtsteuerbetrag im gleichen Ausmass wie das Kapital und die Reserven zunehmen. In den Kantonen mit proportionaler Kapitalsteuer ergibt sich mithin beim Typ 1 Mio Fr Kapital und Reserven die 10fache Steuer des Typs 100 000 Fr Kapital und Reserven.

Die statistischen Berechnungen der Belastung des Reinertrages gehen vom Reinertrag vor Abzug der bezahlten Steuern aus. Verschiedene Kantone sowie der Bund lassen den Abzug der bezahlten Steuern vom Reinertrag zu, andere Kantone dagegen nicht. Die in einem Geschäftsjahr bezahlten Steuern sind eine Funktion der Geschäftsergebnisse früherer Jahre. Die Berechnungen beruhen auf der Annahme gleich hoher Gewinne in den Vorjahren wie im Steuerjahr. Bei einem konstanten Reinertrag löst aber der Abzug bezahlter Steuern eine anfänglich starke, dann immer schwächer werdende Pendelbewegung der Steuerbelastung aus. Für jeden von der Statistik berücksichtigten Einzelfall, in welchem der Steuerabzug zulässig ist, ist der Betrag der ausgependelten Steuer ermittelt und (auf 100 Fr auf- oder abgerundet) vom Reinertrag abgezogen worden. Jede Änderung des Steuersatzes und des jährlichen Vielfachen löst eine neue Pendelbewegung aus. In diesen Fällen wird deshalb der neu "ausgependelte" Betrag vom Reingewinn abgezogen.

In einigen Kantonen werden von den juristischen Personen Minimalsteuern erhoben, die an die Steuern vom Reinertrag und Kapital angerechnet werden. Die Minimalsteuern werden berechnet

- auf den Bruttoeinnahmen Freiburg, Wallis,
- auf den Bruttoeinnahmen und dem investierten Kapital Waadt,
- auf den Bruttoeinnahmen und den Grundstücken Schwyz, Nidwalden, Appenzell A-Rh, Appenzell I-Rh, St. Gallen, Thurgau,
- auf den Grundstücken Luzern, Basel-Stadt, Graubünden

Die Minimalsteuern sind bei den nachstehenden Berechnungen nicht berücksichtigt.

Tabellen 19 und 20 – Aktiengesellschaft mit 100 000 Fr. bzw. 1 000 000 Fr. Kapital und Reserven

Annahmen

Steuersubjekt Handels-, Industrie- oder Bank-AG, ohne Beteiligungen,

Steuerobjekt Kapital und Reserven kombiniert mit verschiedenen Renditetypen

A) Sociétés anonymes

(Tableaux 19 et 20)

La charge fiscale des sociétés anonymes est représentée pour les chefs-lieux de tous les cantons dans les tableaux 19 et 20. Dans 17 cantons, l'imposition se fait d'après le principe de la proportion du rendement avec impôt complémentaire sur le capital. Sept cantons (Unterwald-le-Bas, Glaris, Appenzell Rh-Ext, Saint-Gall, Grisons, Argovie et Neuchâtel) ont recours à un autre système d'imposition. Dans le canton d'Appenzell Rh-Int, les sociétés anonymes sont imposées au choix d'après le principe de la proportion du rendement avec impôt complémentaire sur le capital ou sur la base des dispositions applicables aux personnes physiques.

Pour les sociétés anonymes, les calculs sont effectués pour 2 types de capital (100 000 et 1 000 000 de francs de capital et réserves). Si l'impôt sur le capital est proportionnel et que la proportion du rendement reste la même, le montant total d'impôt augmente dans la même mesure que le capital et les réserves. Ainsi, dans les cantons où l'impôt sur le capital est proportionnel, l'impôt du type 1 million de francs de capital et réserves est dix fois plus élevé que l'impôt du type 100 000 francs de capital et réserves.

Les calculs statistiques de la charge grevant le rendement net se fondent sur le rendement net avant la déduction des impôts payés. Divers cantons, ainsi que la Confédération, admettent que les impôts payés soient déduits du bénéfice net, d'autres cantons ne l'acceptent pas. Les impôts payés pendant un exercice sont une fonction mathématique des résultats commerciaux d'exercices précédents. Pour les calculs, on a supposé des rendements de même montant pour les années précédentes et pour l'année fiscale. Le rendement net demeurant constant, la déduction des impôts a pour effet un mouvement pendulaire de la charge fiscale, dont l'amplitude, d'abord considérable, diminue de plus en plus. Dans chaque cas pris en considération par la statistique pour lequel la déduction des impôts a été admise, le montant de l'impôt résultant du mouvement pendulaire a été calculé (arrondi aux 100 francs supérieurs ou inférieurs) et déduit du bénéfice net. Chaque modification du taux d'impôt et du multiple annuel produit un nouveau mouvement pendulaire. C'est pourquoi, dans ces cas, il faut déduire du bénéfice net le montant qui résulte du nouveau mouvement pendulaire.

Dans quelques cantons, pour les personnes morales, il est perçu, en lieu et place des impôts sur le rendement net et sur le capital, un impôt minimum. Ces impôts minimums sont calculés

- sur les recettes brutes Fribourg, Valais,
- sur les recettes brutes et sur le capital investi Vaud;
- sur les recettes brutes et sur les biens-fonds Schwyz, Unterwald-le-Bas, Appenzell Rh-Ext, Appenzell Rh-Int, Saint-Gall, Thurgovie,
- sur les biens-fonds Lucerne, Bâle-Ville, Grisons

Les impôts minimums ne sont pas pris en considération dans les calculs ci-après.

Tableaux 19 et 20 – Société anonyme dont le capital et les réserves s'élèvent à 100 000 francs ou à 1 000 000 de francs

Hypothèses

Sujet fiscal sociétés anonymes du commerce, de l'industrie ou de la banque, sans participations,

Objet fiscal capital et réserves combinés avec différents types de rendement

Aktiengesellschaft mit 100 000 Fr. Kapital und Reserven ¹⁾)

19	Für die Steuerberechnung massgebender Reinertrag		Steuerbeträge			Für die Steuerberechnung massgebender Reinertrag		Steuerbeträge		
	in Fr.		in Fr.			in Fr.		in Fr.		
	Kanton und Gemeinde	Bund	Kanton und Gemeinde	Bund	Total	Kanton und Gemeinde	Bund	Kanton und Gemeinde	Bund	Total
	Reinertrag 0 Fr.					Reinertrag 5 000 Fr. ²⁾)				
Zürich	-	-	401	82	483	5 000	3 900	862	224	1 086
Bern	-	-	490	82	572	5 000	3 700	1 103	216	1 319
Luzern *	-	-	430	82	512	3 900	3 900	933	224	1 157
Altdorf	-	-	840	82	922	5 000	3 500	1 318	209	1 527
Schwyz *	-	-	536	82	618	3 800	3 800	943	220	1 163
Sarnen	-	-	900	82	982	5 000	3 300	1 462	202	1 664
Stans	-	-	411	82	493	5 000	4 100	627	234	861
Glarus *	-	-	894	82	976	3 500	3 500	1 296	209	1 505
Zug	-	-	349	82	431	5 000	4 000	756	227	983
Freiburg *	-	-	625	82	707	3 900	3 900	926	224	1 150
Solothurn	-	-	598	82	680	5 000	3 700	1 127	216	1 343
Basel *	-	-	950	82	1 032	3 400	3 400	1 341	205	1 546
Liestal *	-	-	815	82	897	3 600	3 600	1 215	213	1 428
Schaffhausen	-	-	520	82	602	5 000	3 800	975	220	1 195
Herisau	-	-	644	82	726	5 000	3 900	860	224	1 084
Appenzell ³⁾ A	-	-	429	82	511	5 000	4 000	800	227	1 027
B*	-	-	428	82	510	4 000	4 000	770	227	997
St. Gallen * ⁴⁾	-	-	684	82	766	3 600	3 600	1 176	213	1 389
Chur	-	-	333	82	415	5 000	4 200	610	242	852
Aarau *	-	-	732	82	814	3 500	3 500	1 242	209	1 451
Frauenfeld	-	-	494	82	576	5 000	3 900	906	224	1 130
Bellinzona	-	-	585	82	667	5 000	3 800	975	220	1 195
Lausanne *	-	-	478	82	560	3 900	3 900	851	224	1 075
Sitten	-	-	578	82	660	5 000	3 900	897	224	1 121
Neuenburg *	-	-	669	82	751	3 700	3 700	1 091	216	1 307
Genf * ⁵⁾	-	-	454	82	536	3 900	3 900	825	224	1 049
	Reinertrag 10 000 Fr. ²⁾)					Reinertrag 15 000 Fr. ²⁾)				
Zürich	10 000	7 600	1 939	489	2 428	15 000	10 300	3 861	796	4 657
Bern	10 000	6 600	2 942	416	3 358	15 000	10 100	4 168	772	4 940
Luzern *	7 800	7 800	1 738	503	2 241	11 100	11 100	3 079	893	3 972
Altdorf	10 000	7 400	2 108	474	2 582	15 000	10 800	3 304	856	4 160
Schwyz *	8 100	8 100	1 404	530	1 934	11 600	11 600	2 401	953	3 354
Sarnen	10 000	6 900	2 700	438	3 138	15 000	10 600	3 600	832	4 432
Stans	10 000	8 400	1 050	566	1 616	15 000	12 300	1 629	1 038	2 667
Glarus *	7 400	7 400	2 136	474	2 610	10 900	10 900	3 293	868	4 161
Zug	10 000	8 000	1 511	518	2 029	15 000	11 300	2 790	917	3 707
Freiburg *	7 900	7 900	1 589	510	2 099	11 400	11 400	2 632	929	3 561
Solothurn	10 000	7 200	2 373	460	2 833	15 000	10 000	4 246	760	5 006
Basel *	7 400	7 400	2 097	474	2 571	11 000	11 000	3 040	881	3 921
Liestal *	7 700	7 700	1 769	496	2 265	11 400	11 400	2 670	929	3 599
Schaffhausen	10 000	7 200	2 340	460	2 800	15 000	9 800	4 420	735	5 155
Herisau	10 000	8 100	1 408	530	1 938	15 000	11 800	2 190	977	3 167
Appenzell ³⁾ A	10 000	8 100	1 400	530	1 930	15 000	11 900	2 143	990	3 133
B*	8 100	8 100	1 363	530	1 893	11 700	11 700	2 379	965	3 344
St. Gallen * ⁴⁾	7 600	7 600	1 949	489	2 438	11 400	11 400	2 729	929	3 658
Chur	10 000	8 500	889	578	1 467	15 000	12 600	1 325	1 074	2 399
Aarau *	7 700	7 700	1 853	496	2 349	11 500	11 500	2 568	941	3 509
Frauenfeld	10 000	7 800	1 648	503	2 151	15 000	11 000	3 090	881	3 971
Bellinzona	10 000	7 600	1 891	489	2 380	15 000	10 700	3 510	844	4 354
Lausanne *	7 800	7 800	1 641	503	2 144	11 200	11 200	2 876	905	3 781
Sitten	10 000	7 700	1 855	496	2 351	15 000	10 700	3 451	844	4 295
Neuenburg *	7 900	7 900	1 564	510	2 074	11 800	11 800	2 205	977	3 182
Genf * ⁵⁾	7 900	7 900	1 568	510	2 078	11 300	11 300	2 733	917	3 650

*) In der Bemessungsperiode bezahlte Steuern können abgezogen werden.

1) Handels-, Industrie-, Bank-AG, ohne Beteiligungen. Allfällige Liegenschaftssteuern siehe Tab. 25.

2) Reinertrag vor Abzug der im Geschäftsjahr bezahlten Steuern.

3) Aktiengesellschaften haben die Wahl zwischen: A = Besteuerung nach den für die natürlichen Personen geltenden Bestimmungen.

B = Besteuerung nach Ertragsintensität.

4) Angenommene mittlere Ausschüttung = 4,3 % vom Eigenkapital.

5) Ohne Gewerbesteuer.

Société anonyme dont le capital et les réserves s'élèvent à 100 000 fr. 1)

Bénéfice net déterminant pour le calcul de l'impôt en fr.		Montants d'impôt en fr.			Bénéfice net déterminant pour le calcul de l'impôt en fr.		Montants d'impôt en fr.			Chefs-lieux des cantons	
Canton et commune	Confédération	Canton et commune	Confédération	Total	Canton et commune	Confédération	Canton et commune	Confédération	Total		
Bénéfice net 20 000 fr. 2)					Bénéfice net 25 000 fr. 2)						25%
20 000	12 400	6 552	1 050	7 602	25 000	15 500	8 090	1 425	9 515	Zurich	
20 000	13 400	5 394	1 171	6 565	25 000	16 800	6 620	1 582	8 202	Berne	
14 100	14 100	4 704	1 256	5 960	17 100	17 100	6 312	1 619	7 931	Lucerne *	
20 000	14 600	4 126	1 316	5 442	25 000	18 300	4 948	1 764	6 712	Aldorf	
15 500	15 500	3 028	1 425	4 453	19 400	19 400	3 654	1 897	5 551	Schwyz *	
20 000	14 200	4 500	1 268	5 768	25 000	17 900	5 400	1 716	7 116	Sarnen	
20 000	16 100	2 352	1 498	3 850	25 000	19 900	3 185	1 958	5 143	Stans	
14 300	14 300	4 488	1 280	5 768	17 800	17 800	5 443	1 703	7 146	Glaris *	
20 000	15 000	3 603	1 365	4 968	25 000	18 800	4 417	1 824	6 241	Zoug	
14 700	14 700	3 962	1 328	5 290	18 400	18 400	4 887	1 776	6 663	Fribourg *	
20 000	12 900	5 968	1 110	7 078	25 000	16 100	7 393	1 498	8 891	Soleure	
14 500	14 500	4 212	1 304	5 516	17 800	17 800	5 578	1 703	7 281	Bâle *	
14 900	14 900	3 787	1 352	5 139	18 200	18 200	5 076	1 752	6 828	Liestal *	
20 000	13 100	5 720	1 135	6 855	25 000	16 400	7 020	1 534	8 554	Schaffhouse	
20 000	15 500	3 073	1 425	4 498	25 000	19 200	3 956	1 873	5 829	Hérisau	
20 000	15 600	3 000	1 437	4 437	25 000	19 300	3 857	1 885	5 742	Appenzell 3) A	
15 200	15 200	3 460	1 389	4 849	18 900	18 900	4 199	1 836	6 035	B*	
15 100	15 100	3 488	1 377	4 865	18 900	18 900	4 268	1 836	6 104	Saint-Gall * 4)	
20 000	16 500	1 977	1 546	3 523	25 000	20 200	2 805	1 994	4 799	Coire	
15 100	15 100	3 481	1 377	4 858	18 800	18 800	4 418	1 824	6 242	Aarau *	
20 000	13 700	5 108	1 207	6 315	25 000	17 100	6 262	1 619	7 881	Frauenfeld	
20 000	13 200	5 655	1 147	6 802	25 000	16 500	6 923	1 546	8 469	Bellinzone	
14 300	14 300	4 388	1 280	5 668	17 800	17 800	5 462	1 703	7 165	Lausanne *	
20 000	13 800	4 956	1 219	6 175	25 000	17 300	6 050	1 643	7 693	Sion	
15 500	15 500	3 037	1 425	4 462	19 200	19 200	3 870	1 873	5 743	Neuchâtel *	
14 500	14 500	4 207	1 304	5 511	17 400	17 400	5 858	1 655	7 513	Genève * 5)	
Bénéfice net 30 000 fr. 2)					Bénéfice net 50 000 fr. 2)						
30 000	18 600	9 627	1 800	11 427	50 000	31 100	15 778	3 130	18 908	Zurich	
30 000	20 200	7 846	1 994	9 840	50 000	33 900	12 750	3 404	16 154	Berne	
20 500	20 500	7 482	2 030	9 512	34 300	34 300	12 229	3 443	15 672	Lucerne *	
30 000	22 000	5 769	2 212	7 981	50 000	37 200	9 055	3 728	12 783	Aldorf	
21 500	21 500	6 296	2 151	8 447	36 200	36 200	10 234	3 630	13 864	Schwyz *	
30 000	21 500	6 300	2 151	8 451	50 000	36 400	9 900	3 649	13 549	Sarnen	
30 000	23 500	4 110	2 385	6 495	50 000	38 300	7 843	3 835	11 678	Stans	
21 500	21 500	6 389	2 151	8 540	36 200	36 200	10 145	3 630	13 775	Glaris *	
30 000	22 500	5 230	2 272	7 502	50 000	37 700	8 484	3 777	12 261	Zoug	
22 000	22 000	5 721	2 212	7 933	37 100	37 100	9 220	3 718	12 938	Fribourg *	
30 000	19 400	8 752	1 897	10 649	50 000	32 500	14 188	3 267	17 455	Soleure	
21 400	21 400	6 514	2 139	8 653	36 100	36 100	10 336	3 620	13 956	Bâle *	
21 300	21 300	6 495	2 127	8 622	35 500	35 500	10 915	3 561	14 476	Liestal *	
30 000	19 700	8 320	1 933	10 253	50 000	33 100	13 520	3 326	16 846	Schaffhouse	
30 000	22 700	4 950	2 296	7 246	50 000	37 200	9 062	3 728	12 790	Hérisau	
30 000	23 000	4 715	2 333	7 048	50 000	37 800	8 429	3 786	12 215	Appenzell 3) A	
22 700	22 700	4 957	2 296	7 253	38 100	38 100	8 029	3 816	11 845	B*	
22 700	22 700	5 048	2 296	7 344	38 000	38 000	8 188	3 806	11 994	Saint-Gall * 4)	
30 000	23 800	3 783	2 414	6 197	50 000	38 200	7 987	3 826	11 813	Coire	
22 400	22 400	5 330	2 260	7 590	37 200	37 200	9 080	3 728	12 808	Aarau *	
30 000	20 500	7 416	2 030	9 446	50 000	34 500	12 030	3 463	15 493	Frauenfeld	
30 000	19 900	8 190	1 958	10 148	50 000	33 400	13 260	3 355	16 615	Bellinzone	
21 400	21 400	6 470	2 139	8 609	35 900	35 900	10 530	3 600	14 130	Lausanne *	
30 000	20 800	7 144	2 066	9 210	50 000	35 000	11 522	3 512	15 034	Sion	
23 000	23 000	4 725	2 333	7 058	38 100	38 100	8 123	3 816	11 939	Neuchâtel *	
20 300	20 300	7 701	2 006	9 707	34 000	34 000	12 592	3 414	16 006	Genève * 5)	

* Les impôts payés dans la période de calcul peuvent être déduits.

1) SA du commerce, de l'industrie ou de la banque, sans participations Impôts immobiliers, s'il en existe, voir tabl. 25.

2) Bénéfice net avant déduction des impôts payés pendant l'exercice

3) Les sociétés anonymes ont le choix entre: A = Imposition selon les prescriptions valables pour les personnes physiques

B = Imposition d'après la proportion du rendement

4) Répartition moyenne supposée = 4,3 % du capital et des réserves.

5) Sans la taxe professionnelle fixe

Aktiengesellschaft mit 1 000 000 Fr. Kapital und Reserven 1)

20	Für die Steuerberechnung massgebender Reinertrag		Steuerbeträge			Für die Steuerberechnung massgebender Reinertrag		Steuerbeträge		
	in Fr.		in Fr.			in Fr.		in Fr.		
	Kanton und Gemeinde	Bund	Kanton und Gemeinde	Bund	Total	Kanton und Gemeinde	Bund	Kanton und Gemeinde	Bund	Total
	Reinertrag 0 Fr.					Reinertrag 50 000 Fr. *)				
Zürich	-	-	4 011	825	4 836	50 000	39 100	8 624	2 244	10 868
Bern	-	-	7 356	825	8 181	50 000	34 400	13 486	2 074	15 560
Luzern *	-	-	4 300	825	5 125	38 500	38 500	9 266	2 223	11 489
Altdorf	-	-	8 395	825	9 220	50 000	34 700	13 173	2 085	15 258
Schwyz *	-	-	5 358	825	6 183	36 600	36 600	11 241	2 154	13 395
Sarnen	-	-	9 000	825	9 825	50 000	33 300	14 625	2 034	16 659
Stans	-	-	4 110	825	4 935	50 000	36 300	11 542	2 143	13 685
Glarus *	-	-	8 945	825	9 770	34 900	34 900	12 959	2 092	15 051
Zug	-	-	3 487	825	4 312	50 000	40 200	7 555	2 291	9 846
Freiburg *	-	-	6 247	825	7 072	38 600	38 600	9 228	2 226	11 454
Solothurn	-	-	5 975	825	6 800	50 000	36 600	11 265	2 154	13 419
Basel *	-	-	6 500	825	7 325	37 000	37 000	10 848	2 168	13 016
Liestal *	-	-	8 150	825	8 975	35 700	35 700	12 122	2 121	14 243
Schaffhausen	-	-	5 200	825	6 025	50 000	38 000	9 750	2 204	11 954
Herisau	-	-	6 440	825	7 265	50 000	33 100	14 858	2 027	16 885
Appenzell 3) A	-	-	5 571	825	6 396	50 000	34 400	13 571	2 074	15 645
B*	-	-	4 275	825	5 100	40 000	40 000	7 695	2 277	9 972
St. Gallen * 4)	-	-	6 840	825	7 665	36 100	36 100	11 778	2 135	13 913
Chur	-	-	7 730	825	8 555	50 000	32 600	15 384	2 008	17 392
Aarau *	-	-	7 315	825	8 140	35 400	35 400	12 471	2 110	14 581
Frauenfeld	-	-	5 768	825	6 593	50 000	37 900	9 888	2 201	12 089
Bellinzona	-	-	5 850	825	6 675	50 000	38 000	9 750	2 204	11 954
Lausanne *	-	-	4 780	825	5 605	39 200	39 200	8 528	2 248	10 776
Sitten	-	-	6 744	825	7 569	50 000	37 900	9 936	2 201	12 137
Neuenburg *	-	-	6 750	825	7 575	34 500	34 500	13 388	2 077	15 465
Genf * 5)	-	-	4 540	825	5 365	39 400	39 400	8 291	2 255	10 546
	Reinertrag 100 000 Fr. *)					Reinertrag 150 000 Fr. *)				
Zürich	100 000	75 700	19 388	4 869	24 257	150 000	103 400	38 610	8 012	46 622
Bern	100 000	64 100	31 876	4 027	35 903	150 000	98 500	44 136	7 419	51 555
Luzern *	77 700	77 700	17 280	5 014	22 294	110 500	110 500	30 552	8 871	39 423
Altdorf	100 000	74 200	21 075	4 760	25 835	150 000	108 300	33 040	8 605	41 645
Schwyz *	74 800	74 800	20 348	4 803	25 151	107 400	107 400	34 132	8 496	42 628
Sarnen	100 000	68 600	27 000	4 353	31 353	150 000	105 700	36 000	8 291	44 291
Stans	100 000	73 900	21 372	4 738	26 110	150 000	110 300	30 825	8 847	39 672
Glarus *	73 900	73 900	21 342	4 738	26 080	108 600	108 600	32 795	8 642	41 437
Zug	100 000	79 700	15 109	5 159	20 268	150 000	112 900	27 893	9 162	37 055
Freiburg *	79 000	79 000	15 886	5 108	20 994	114 300	114 300	26 424	9 331	35 755
Solothurn	100 000	71 700	23 725	4 578	28 303	150 000	100 000	42 455	7 601	50 056
Basel *	76 500	76 500	18 549	4 927	23 476	112 600	112 600	28 457	9 126	37 583
Liestal *	77 300	77 300	17 748	4 985	22 733	114 000	114 000	26 698	9 295	35 993
Schaffhausen	100 000	72 000	23 400	4 600	28 000	150 000	98 400	44 200	7 407	51 607
Herisau	100 000	69 800	25 760	4 441	30 201	150 000	105 600	36 110	8 279	44 389
Appenzell 3) A	100 000	71 000	24 428	4 528	28 956	150 000	106 100	35 571	8 339	43 910
B*	81 100	81 100	13 647	5 314	18 961	116 700	116 700	23 682	9 622	33 304
St. Gallen * 4)	75 700	75 700	19 432	4 869	24 301	113 600	113 600	27 210	9 247	36 457
Chur	100 000	68 100	27 572	4 317	31 889	150 000	102 600	39 492	7 916	47 408
Aarau *	74 400	74 400	20 779	4 774	25 553	111 000	111 000	30 052	8 932	38 984
Frauenfeld	100 000	77 700	17 304	5 014	22 318	150 000	109 500	31 724	8 751	40 475
Bellinzona	100 000	76 200	18 915	4 905	23 820	150 000	106 500	35 100	8 387	43 487
Lausanne *	78 400	78 400	16 528	5 065	21 593	112 100	112 100	28 786	9 065	37 851
Sitten	100 000	75 600	19 512	4 862	24 374	150 000	106 200	35 472	8 351	43 823
Neuenburg *	71 400	71 400	24 098	4 557	28 655	105 500	105 500	36 225	8 267	44 492
Genf * 5)	79 200	79 200	15 737	5 123	20 860	113 300	113 300	27 454	9 210	36 664

*) In der Bemessungsperiode bezahlte Steuern können abgezogen werden

1) Handels- Industrie- Bank-AG, ohne Beteiligungen Allfällige Liegenschaftssteuern siehe Tab 25

2) Reinertrag vor Abzug der im Geschäftsjahr bezahlten Steuern.

3) Aktiengesellschaften haben die Wahl zwischen: A = Besteuerung nach den für die natürlichen Personen geltenden Bestimmungen
B = Besteuerung nach Ertragsintensität

4) Angenommene mittlere Ausschüttung = 4,3 % vom Eigenkapital

5) Ohne Gewerbesteuer

Société anonyme dont le capital et les réserves s'élèvent à 1 000 000 de fr. 1)

Bénéfice net déterminant pour le calcul de l'impôt		Montants d'impôt			Bénéfice net déterminant pour le calcul de l'impôt		Montants d'impôt			20	Chefs-lieux des cantons
en fr.		en fr.			en fr.		en fr.				
Canton et commune	Confédération	Canton et commune	Confédération	Total	Canton et commune	Confédération	Canton et commune	Confédération	Total		
Bénéfice net 200 000 fr. *)					Bénéfice net 250 000 fr. *)					25%	
200 000	124 000	65 520	10 505	76 025	250 000	154 900	80 897	14 244	95 141		Zurich
200 000	132 100	56 396	11 485	67 881	250 000	165 800	68 656	15 563	84 219		Berne
140 600	140 600	46 802	12 514	59 316	170 800	170 800	63 055	16 168	79 223		Lucerne *
200 000	145 600	41 255	13 119	54 374	250 000	182 900	49 470	17 632	67 102		Altdorf
143 400	143 400	43 776	12 852	56 628	179 400	179 400	53 421	17 208	70 629		Schwyz *
200 000	142 300	45 000	12 719	57 719	250 000	178 900	54 000	17 148	71 148		Sarnen
200 000	147 000	39 730	13 288	53 018	250 000	183 600	48 635	17 717	66 352		Stans
142 500	142 500	44 707	12 743	57 450	178 400	178 400	54 537	17 087	71 624		Glaris *
200 000	150 300	36 029	13 687	49 716	250 000	187 600	44 164	18 201	62 365		Zoug
147 100	147 100	39 665	13 300	52 965	183 500	183 500	48 756	17 705	66 461		Fribourg *
200 000	129 200	59 675	11 134	70 809	250 000	161 100	73 925	14 994	88 919		Soleure
146 800	146 800	39 897	13 264	53 161	179 600	179 600	53 196	17 233	70 429		Bâle *
148 700	148 700	37 761	13 494	51 255	181 800	181 800	50 671	17 499	68 170		Liestal *
200 000	131 400	57 200	11 400	68 600	250 000	164 400	70 200	15 393	85 593		Schaffhouse
200 000	141 400	46 000	12 610	58 610	250 000	177 200	55 890	16 942	72 832		Hérisau
200 000	141 800	45 570	12 659	58 229	250 000	177 500	55 570	16 979	72 549		Appenzell ³⁾ A
151 600	151 600	34 519	13 845	48 364	189 500	189 500	42 080	18 431	60 511		B*
150 700	150 700	35 612	13 736	49 348	185 700	185 700	46 385	17 971	64 356		Saint-Gall ⁴⁾
200 000	136 400	51 540	12 005	63 545	250 000	170 400	63 490	16 119	79 609		Coire
147 400	147 400	39 275	13 336	52 611	183 800	183 800	48 497	17 741	66 238		Aarau *
200 000	136 100	51 912	11 969	63 881	250 000	170 400	63 448	16 119	79 567		Frauenfeld
200 000	132 000	56 550	11 473	68 023	250 000	165 300	69 225	15 502	84 727		Bellinzone
143 200	143 200	43 967	12 828	56 795	178 200	178 200	54 676	17 063	71 739		Lausanne *
200 000	137 400	50 520	12 126	62 646	250 000	172 200	61 464	16 337	77 801		Sion
137 300	137 300	50 535	12 114	62 649	169 200	169 200	64 890	15 974	80 864		Neuchâtel *
144 900	144 900	42 018	13 034	55 052	174 500	174 500	58 894	16 615	75 509		Genève ⁵⁾
Bénéfice net 300 000 fr. *)					Bénéfice net 500 000 fr. *)						
300 000	185 700	96 274	17 971	114 245	500 000	310 900	157 783	31 293	189 076		Zurich
300 000	199 400	80 916	19 628	100 544	500 000	336 300	129 956	33 782	163 738		Berne
204 900	204 900	74 786	20 294	95 080	343 200	343 200	122 361	34 459	156 820		Lucerne *
300 000	220 200	57 685	22 145	79 830	500 000	372 200	90 545	37 301	127 846		Altdorf
215 400	215 400	63 066	21 564	84 630	361 500	361 500	102 207	36 252	138 459		Schwyz *
300 000	215 400	63 000	21 564	84 564	500 000	364 500	99 000	36 546	135 546		Sarnen
300 000	220 300	57 540	22 157	79 697	500 000	369 800	93 160	37 065	130 225		Stans
214 700	214 700	63 814	21 480	85 294	362 200	362 200	101 509	36 321	137 830		Glaris *
300 000	225 000	52 299	22 726	75 025	500 000	377 400	84 841	37 810	122 651		Zoug
220 500	220 500	57 328	22 181	79 509	370 700	370 700	92 123	37 154	129 277		Fribourg *
300 000	193 600	87 515	18 927	106 442	500 000	325 400	141 875	32 714	174 589		Soleure
215 800	215 800	62 608	21 613	84 221	362 800	362 800	100 828	36 379	137 207		Bâle *
213 500	213 500	65 192	21 335	86 527	355 200	355 200	109 204	35 635	144 839		Liestal *
300 000	197 400	83 200	19 386	102 586	500 000	331 500	135 200	33 312	168 512		Schaffhouse
300 000	213 000	65 780	21 274	87 054	500 000	358 700	105 340	35 978	141 318		Hérisau
300 000	213 100	65 570	21 286	86 856	500 000	358 500	105 569	35 958	141 527		Appenzell ³⁾ A
227 400	227 400	49 641	23 016	72 657	381 400	381 400	80 364	38 202	118 566		B*
220 700	220 700	57 158	22 206	79 364	362 700	362 700	100 866	36 370	137 236		Saint-Gall ⁴⁾
300 000	204 000	75 804	20 185	95 989	500 000	339 000	126 940	34 047	160 987		Coire
220 200	220 200	57 719	22 145	79 864	368 000	368 000	95 167	36 889	132 056		Aarau *
300 000	204 700	74 984	20 270	95 254	500 000	344 300	121 128	34 566	155 694		Frauenfeld
300 000	198 600	81 900	19 532	101 432	500 000	333 900	132 600	33 547	166 147		Bellinzone
213 900	213 900	64 672	21 383	86 055	358 800	358 800	105 244	35 987	141 231		Lausanne *
300 000	207 000	72 408	20 548	92 956	500 000	348 800	116 184	35 007	151 191		Sion
201 000	201 000	79 110	19 822	98 932	337 700	337 700	128 322	33 920	162 242		Neuchâtel *
202 900	202 900	76 975	20 052	97 027	340 000	340 000	125 920	34 145	160 065		Genève ⁵⁾

*) Les impôts payés dans la période de calcul peuvent être déduits

1) SA du commerce, de l'industrie ou de la banque, sans participations. Impôts immobiliers, s'il en existe, voir tabl 25

2) Bénéfice net avant déduction des impôts payés pendant l'exercice

3) Les sociétés anonymes ont le choix entre: A = Imposition selon les prescriptions valables pour les personnes physiques

B = Imposition d'après la proportion du rendement.

4) Répartition moyenne supposée = 4,3 % du capital et des réserves.

5) Sans la taxe professionnelle fixe

B

Indexziffern der kantonalen Steuerbelastung der Aktiengesellschaften Indice de la charge fiscale cantonale des sociétés anonymes

(Tabellen 21 und 22)

Die Richtlinien für die Berechnung der Indexziffern sind wie folgt festgelegt worden:

Indexgemeinden: Alle Gemeinden mit 5000 und mehr Einwohnern. Minimum pro Kanton 5 Gemeinden. Ergänzung der 5 Gemeinden durch die Gemeinden mit nächstkleinerem Wehrsteuerertrag der juristischen Personen (Wehrsteuerstatistik 1969/70), bis 80% des gesamten Wehrsteuerertrages der juristischen Personen eines Kantons erreicht sind.

Grundlagen der Indexberechnungen: Belastung des Ertrages und des Kapitals von 11 ausgewählten Ertragstypen mit einheitlich 1 000 000 Fr. Kapital und Reserven durch die Staats- und Gemeindesteuern.

Kantonsziffern: Mittel aus der Belastung der Indexgemeinden für jeden Kanton und jeden Typ. Die Gewichtung erfolgt nach dem Wehrsteuerertrag der juristischen Personen (Wehrsteuerstatistik 1969/70) jeder Indexgemeinde (Tabelle 21).

Schweizerisches Mittel: Mittel der Kantonsziffern. Gewichtung jeder Kantonsziffer mit dem Wehrsteuerertrag der juristischen Personen (Wehrsteuerstatistik 1969/70) eines Kantons.

Indizes:

- Einzelindizes: Indizierte Kantonsziffern (Tabelle 22);
- Totalindex: Berechnet aus den Einzelindizes eines Kantons. Jedem Typ wird das auf ihn entfallende Gewicht (Wehrsteuerstatistik 1969/70) zugeteilt (Tabelle 22).

(Tableaux 21 et 22)

Les directives pour le calcul des indices ont été fixées comme suit:

Communes: toutes les communes ayant 5000 habitants ou plus. Minimum par canton: 5 communes. A ces 5 communes, on a ajouté les plus voisines quant au produit de l'impôt pour la défense nationale des personnes morales (statistique de l'impôt pour la défense nationale 1969/70), jusqu'à ce qu'on atteigne 80% du produit total de l'impôt pour la défense nationale des personnes morales d'un canton.

Bases de calcul pour les indices: charge fiscale cantonale et communale frappant le bénéfice et le capital pour 11 types choisis avec un capital et des réserves s'élevant uniformément à 1 000 000 de francs.

Nombres cantonaux: moyenne pondérée de la charge des communes prises en considération pour chaque canton et pour chaque type. La pondération est faite d'après le produit de l'impôt pour la défense nationale des personnes morales (statistique de l'impôt pour la défense nationale 1969/70) de chaque commune considérée (tableau 21).

Moyenne suisse: moyenne des nombres cantonaux. Pondération de chaque nombre cantonal avec le produit de l'impôt pour la défense nationale des personnes morales (statistique de l'impôt pour la défense nationale 1969/70) d'un canton.

Indices:

- Indices particuliers: nombres cantonaux transformés en indices (tableau 22);
- Indice total: calculé sur la base des indices particuliers d'un canton. A chaque type est attribué le coefficient de pondération (statistique de l'impôt pour la défense nationale 1969/70) qui lui est afférent (tableau 22).

Kantonsziffern der verschiedenen Renditetypen einer Aktiengesellschaft Nombres cantonaux des différents types de rendement d'une société anonyme

Kapital und Reserven = 1 000 000 Franken — Capital et réserves = 1 000 000 de francs

21 Kantone Cantons	Mittlere gewogene Belastung durch Staats- und Gemeindesteuern in Fr. bei ... Rendite Charge moyenne pondérée résultant des impôts cantonaux et communaux, en fr. pour ... de rendement										
	0 %	5 %	10 %	15 %	20 %	25 %	30 %	35 %	40 %	45 %	50 %
Zürich .	3 994	8 588	19 306	38 447	65 243	80 555	95 868	111 180	126 492	141 804	157 116
Bern .	7 444	13 647	32 258	44 664	57 071	69 478	81 884	94 291	106 698	119 105	131 512
Luzern .	4 290	9 245	17 240	30 529	46 754	62 944	74 648	86 420	98 329	110 238	122 148
Uri . . .	8 273	13 010	20 871	32 796	40 970	49 144	57 319	65 493	73 667	81 841	90 015
Schwyz . .	5 505	11 499	20 781	34 872	44 725	54 579	64 432	74 395	84 413	94 432	104 450
Obwalden	9 312	15 132	27 936	37 247	46 559	55 871	65 183	74 495	83 806	93 118	102 430
Nidwalden	3 690	10 363	19 188	27 674	35 669	43 664	51 658	59 653	67 648	75 643	83 637
Glarus .	8 964	12 986	21 388	32 831	44 805	54 630	63 927	73 301	82 778	92 229	101 679
Zug . . .	3 540	7 670	15 342	28 323	36 584	44 845	53 106	61 367	69 628	77 889	86 150
Fribourg	6 281	9 270	15 948	26 533	39 792	48 977	57 596	66 284	75 043	83 801	92 536
Solothurn	6 198	11 156	23 993	42 456	55 290	67 673	79 968	92 263	104 558	116 853	129 148
Basel-Stadt	6 500	10 848	18 549	28 457	39 897	53 196	62 608	72 098	81 692	91 260	100 828
Basel-Land . .	8 367	12 525	18 335	27 450	38 651	51 672	66 282	79 748	90 222	100 694	111 167
Schaffhausen . .	4 873	9 137	21 927	41 418	53 600	65 782	77 963	90 145	102 327	114 508	126 690
Appenzell A.-Rh.	6 298	14 530	25 191	35 312	44 983	54 654	64 325	73 997	83 668	93 339	103 010
Appenzell I.-Rh.	5 124	11 122	19 919	30 910	41 689	50 830	59 972	69 163	78 374	87 576	96 776
St. Gallen . . .	6 840	11 778	19 432	27 210	35 612	46 385	57 158	68 024	78 982	89 939	100 866
Graubunden	7 730	15 384	27 572	39 492	51 540	63 490	75 804	88 409	101 002	113 818	126 940
Aargau	7 315	12 471	20 779	30 052	39 275	48 497	57 719	67 043	76 418	85 792	95 167
Thurgau	5 896	10 108	17 689	32 430	53 067	64 860	76 653	88 446	100 239	112 032	123 824
Ticino	5 411	9 018	17 495	32 464	52 303	64 026	75 749	87 471	99 194	110 917	122 640
Vaud	4 662	8 333	16 195	28 114	42 024	53 770	63 602	73 520	83 519	93 515	103 512
Valais	6 760	9 959	19 555	35 551	50 632	61 600	72 568	83 536	94 504	105 472	116 440
Neuchâtel	6 749	13 386	24 095	36 221	50 529	64 883	79 138	91 304	103 651	115 998	128 309
Genève	4 534	8 289	15 716	27 417	42 014	58 816	76 909	88 995	101 260	113 524	125 788
Schweiz — Suisse	5 514	10 090	19 627	32 971	48 525	61 376	73 669	85 293	96 925	108 560	120 201

Einzelindizes und Gesamtindex der Aktiengesellschaften 1975 Indices particuliers et indice total des sociétés anonymes 1975

22 Kantone Cantons	Einzelindizes bei ... Rendite Indices particuliers pour ... de rendement											Gesamtindex der AG Indice total des SA
	0 %	5 %	10 %	15 %	20 %	25 %	30 %	35 %	40 %	45 %	50 %	
Zürich .	72	85	98	117	134	131	130	130	131	131	131	119
Bern	135	135	164	135	118	113	111	111	110	110	109	126
Luzern	78	92	88	93	96	103	101	101	101	102	102	96
Uri	150	129	106	99	84	80	78	77	76	75	75	91
Schwyz	100	114	106	106	92	89	87	87	87	87	87	96
Obwalden	169	150	142	113	96	91	88	87	86	86	85	107
Nidwalden	67	103	98	84	74	71	70	70	70	70	70	79
Glarus	163	129	109	100	92	89	87	86	85	85	85	98
Zug	64	76	78	86	75	73	72	72	72	72	72	76
Fribourg	114	92	81	80	82	80	78	78	77	77	77	81
Solothurn	112	111	122	129	114	110	109	108	108	108	107	115
Basel-Stadt	118	108	95	86	82	87	85	85	84	84	84	88
Basel-Land	152	124	93	83	80	84	90	93	93	93	92	92
Schaffhausen . . .	88	91	112	126	110	107	106	106	106	105	105	110
Appenzell A.-Rh.	114	144	128	107	93	89	87	87	86	86	86	101
Appenzell I.-Rh.	93	110	101	94	86	83	81	81	81	81	81	89
St. Gallen	124	117	99	83	73	76	78	80	81	83	84	86
Graubunden	140	152	140	120	106	103	103	104	104	105	106	116
Aargau	133	124	106	91	81	79	78	79	79	79	79	90
Thurgau	107	100	90	98	109	106	104	104	103	103	103	101
Ticino	98	89	89	98	108	104	103	103	102	102	102	100
Vaud	85	83	83	85	87	88	86	86	86	86	86	85
Valais	123	99	100	108	104	100	99	98	98	97	97	102
Neuchâtel	122	133	123	110	104	106	107	107	107	107	107	111
Genève	82	82	80	83	87	96	104	104	104	105	105	92
Schweiz-Suisse . .	100	100	100	100	100	100	100	100	100	100	100	100

C

Holdinggesellschaften — Sociétés holding

Holding-Aktiengesellschaft mit 1 000 000 Fr. Kapital und Reserven

Société anonyme holding dont le capital et les réserves s'élèvent à 1 000 000 de fr.

Annahmen :

Steuersubjekt : Reine Holding-Aktiengesellschaft mit ausschliesslicher Beteiligung an anderen Gesellschaften;

Steuerobjekt : 500 000 Fr. Kapital, 250 000 Fr. offene Reserven und 250 000 Fr. stille Reserven kombiniert mit verschiedenen Renditetypen.

Hypothèses :

Sujet fiscal : société anonyme holding ayant exclusivement des participations à d'autres sociétés;

Objet fiscal : 500 000 francs de capital, 250 000 francs de réserves apparentes et 250 000 francs de réserves latentes, combinés avec différents types de rendement.

23	Reinertrag ¹⁾ - Bénéfice net ¹⁾								
	0 Fr.			50 000 Fr.			100 000 Fr.		
	Steuerbeträge in Franken - Montants d'impôt en francs								
	Kanton- hauptorte Chefs-lieux des cantons	Kanton und Gemeinde	Bund	Total	Canton et commune	Confé- dération	Total	Kanton und Gemeinde	Bund
Zürich	1 605	825	2 430	1 605	825	2 430	1 605	825	2 430
Bern	1 042	825	1 867	1 042	825	1 867	1 042	825	1 867
Luzern	500	825	1 325	500	825	1 325	500	825	1 325
Altdorf	375	825	1 200	375	825	1 200	375	825	1 200
Schwyz	700	825	1 525	700	825	1 525	700	825	1 525
Sarnen	500	825	1 325	500	825	1 325	500	825	1 325
Stans	375	825	1 200	375	825	1 200	375	825	1 200
Glarus	750	825	1 575	750	825	1 575	750	825	1 575
Zug	750	825	1 575	750	825	1 575	750	825	1 575
Fribourg	1 300	825	2 125	1 300	825	2 125	1 300	825	2 125
Solothurn	1 000	825	1 825	1 000	825	1 825	1 000	825	1 825
Basel	1 000	825	1 825	1 000	825	1 825	1 000	825	1 825
Liestal	769	825	1 594	769	825	1 594	769	825	1 594
Schaffhausen	975	825	1 800	975	825	1 800	975	825	1 800
Herisau	500	825	1 325	921	825	1 746	1 466	825	2 291
Appenzell	500	825	1 325	500	825	1 325	500	825	1 325
St. Gallen	1 026	825	1 851	1 026	825	1 851	1 026	825	1 851
Chur	750	825	1 575	750	825	1 575	750	825	1 575
Aarau	600	825	1 425	600	825	1 425	600	825	1 425
Frauenfeld	618	825	1 443	618	825	1 443	618	825	1 443
Bellinzona	400	825	1 225	400	825	1 225	400	825	1 225
Lausanne	3 585	825	4 410	3 585	825	4 410	3 585	825	4 410
Sion	712	825	1 537	712	825	1 537	712	825	1 537
Neuchâtel	836	825	1 661	1 382	825	2 207	1 938	825	2 763
Genève ²⁾	2 838	825	3 663	2 838	825	3 663	2 838	825	3 663

¹⁾ Reinertrag vor Abzug der im Geschäftsjahr bezahlten Steuern. — Bénéfice net avant déduction des impôts payés pendant l'exercice.²⁾ Ohne Gewerbesteuer. — Sans la taxe professionnelle fixe.

D

Domizilgesellschaften — Sociétés de domicile

Domizilgesellschaft mit 1 000 000 Fr. Kapital und Reserven

Société de domicile dont le capital et les réserves s'élèvent à 1 000 000 de fr.

Annahmen:

Steuersubjekt: Gesellschaft, die nur ihren formellen Sitz im Kanton hat, ohne hier jedoch eine Geschäftstätigkeit auszuüben.

Steuerobjekt: 500 000 Fr. Kapital, 250 000 Fr. offene Reserven und 250 000 Fr. stille Reserven kombiniert mit verschiedenen Renditetypen.

Hypothesen:

Sujet fiscal: société n'ayant qu'un domicile formel dans le canton sans cependant y exercer une activité commerciale;

Objet fiscal: 500 000 francs de capital, 250 000 francs de réserves apparentes et 250 000 francs de réserves latentes, combinés avec différents types de rendement.

24	Kantons- hauptorte Chefs-lieux des cantons	Reinertrag ¹⁾ - Bénéfice net ¹⁾								
		0 Fr.			50 000 Fr.			100 000 Fr.		
		Steuerbeträge in Franken - Montants d'impôt en francs								
		Kanton und Gemeinde	Bund	Total	Canton et commune	Confé- dération	Total	Kanton und Gemeinde	Bund	Total
Zürich ²⁾	4 011	825	4 836	8 624	2 244	10 868	19 388	4 869	24 257	
Bern ^{3) 4)}	7 356	825	8 181	7 935	2 270	10 205	8 670	5 847	14 517	
Luzern	700	825	1 525	700	2 749	3 449	700	6 706	7 406	
Altdorf	375	825	1 200	375	2 778	3 153	375	6 742	7 117	
Schwyz	700	825	1 525	700	2 749	3 449	700	6 706	7 406	
Sarnen	500	825	1 325	500	2 763	3 263	500	6 730	7 230	
Stans	1 100	825	1 925	1 100	2 727	3 827	1 100	6 657	7 757	
Glarus	375	825	1 200	375	2 778	3 153	375	6 742	7 117	
Zug	750	825	1 575	750	2 749	3 499	750	6 706	7 456	
Fribourg	1 300	825	2 125	1 300	2 713	4 013	1 300	6 645	7 945	
Solothurn	750	825	1 575	750	2 749	3 499	750	6 706	7 456	
Basel	2 000	825	2 825	2 000	2 662	4 662	2 000	6 560	8 560	
Liestal	1 538	825	2 363	1 538	2 698	4 236	1 538	6 609	8 147	
Schaffhausen ³⁾	5 200	825	6 025	9 750	2 204	11 954	23 400	4 600	28 000	
Herisau	375	825	1 200	375	2 778	3 153	375	6 742	7 117	
Appenzell ⁵⁾	
St. Gallen	1 026	825	1 851	1 026	2 727	3 753	1 026	6 669	7 695	
Chur	375	825	1 200	375	2 778	3 153	375	6 742	7 117	
Aarau ²⁾	7 315	825	8 140	12 471	2 110	14 581	20 779	4 774	25 553	
Frauenfeld	618	825	1 443	618	2 756	3 374	618	6 718	7 336	
Bellinzona	400	825	1 225	400	2 771	3 171	400	6 742	7 142	
Lausanne ^{2) 3)}	4 780	825	5 605	5 736	2 415	8 151	8 604	5 847	14 451	
Sion	712	825	1 537	712	2 749	3 461	712	6 706	7 418	
Neuchâtel	836	825	1 661	1 360	2 705	4 065	1 873	6 573	8 446	
Genève	2 838	825	3 663	2 838	2 611	5 449	2 838	6 476	9 314	

¹⁾ Reinertrag vor Abzug der im Geschäftsjahr bezahlten Steuern. — Bénéfice net avant déduction des impôts payés pendant l'exercice.

²⁾ Besteuerung wie Aktiengesellschaften. — Imposition comme les sociétés anonymes.

³⁾ Bei der Bemessung des Reinertrages ist die Tatsache des Sitzes im Kanton und dessen Bedeutung im Rahmen der Geschäftstätigkeit des Gesamtunternehmens zu berücksichtigen. — Pour l'évaluation du bénéfice net, il est tenu compte du siège effectif dans le canton et du rôle joué par ce siège dans le cadre de l'activité de l'entreprise générale.

⁴⁾ Kapitalsteuer wie AG Reinertragssteuer nach Tarif der Einkommensteuer der natürlichen Personen. — Impôt sur le capital comme les S. A. Impôt sur le bénéfice net selon tarif de l'impôt sur le revenu des personnes physiques.

⁵⁾ Keine Sonderbestimmungen. — Pas de dispositions légales spéciales.

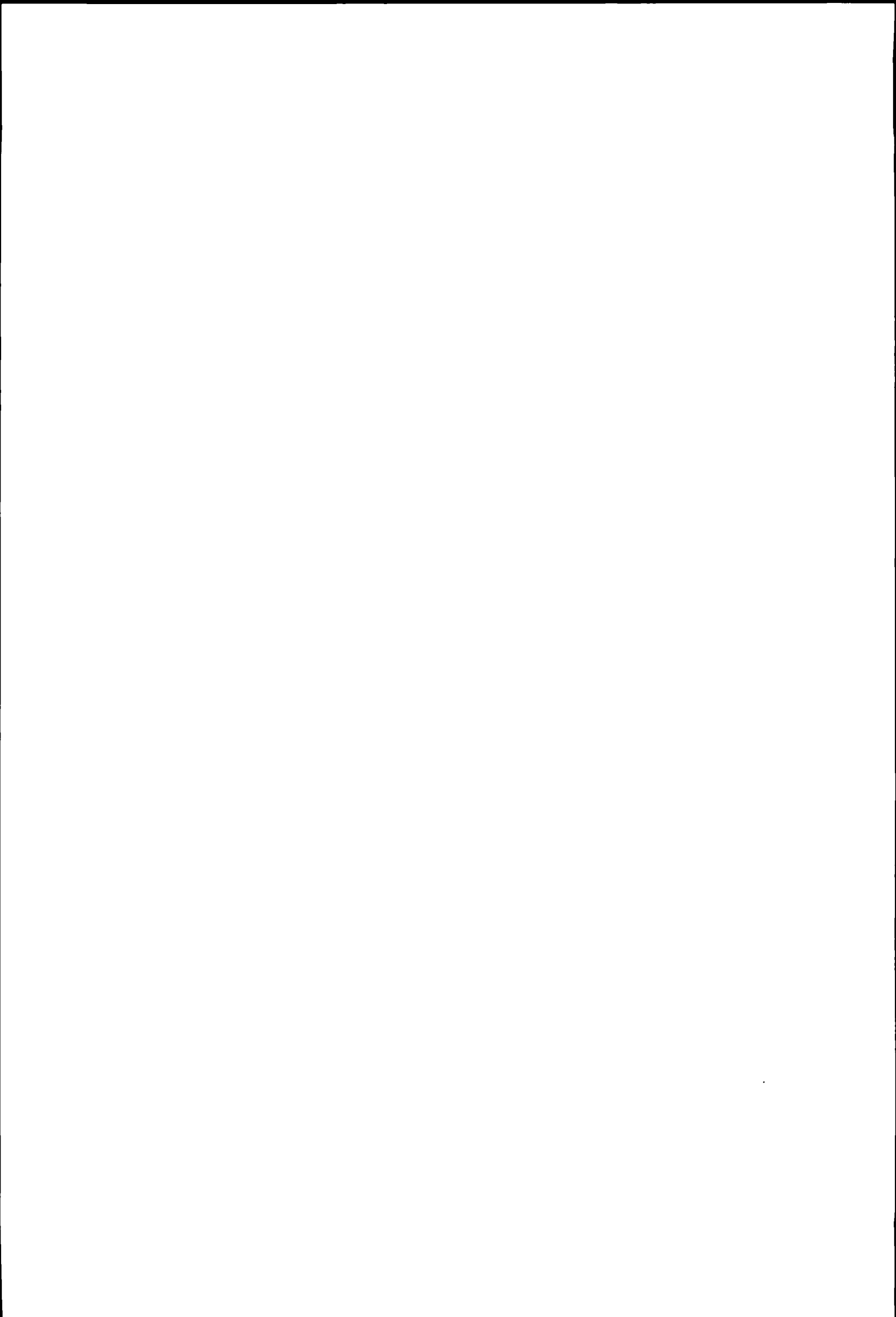

III

Andere Steuern

Autres impôts

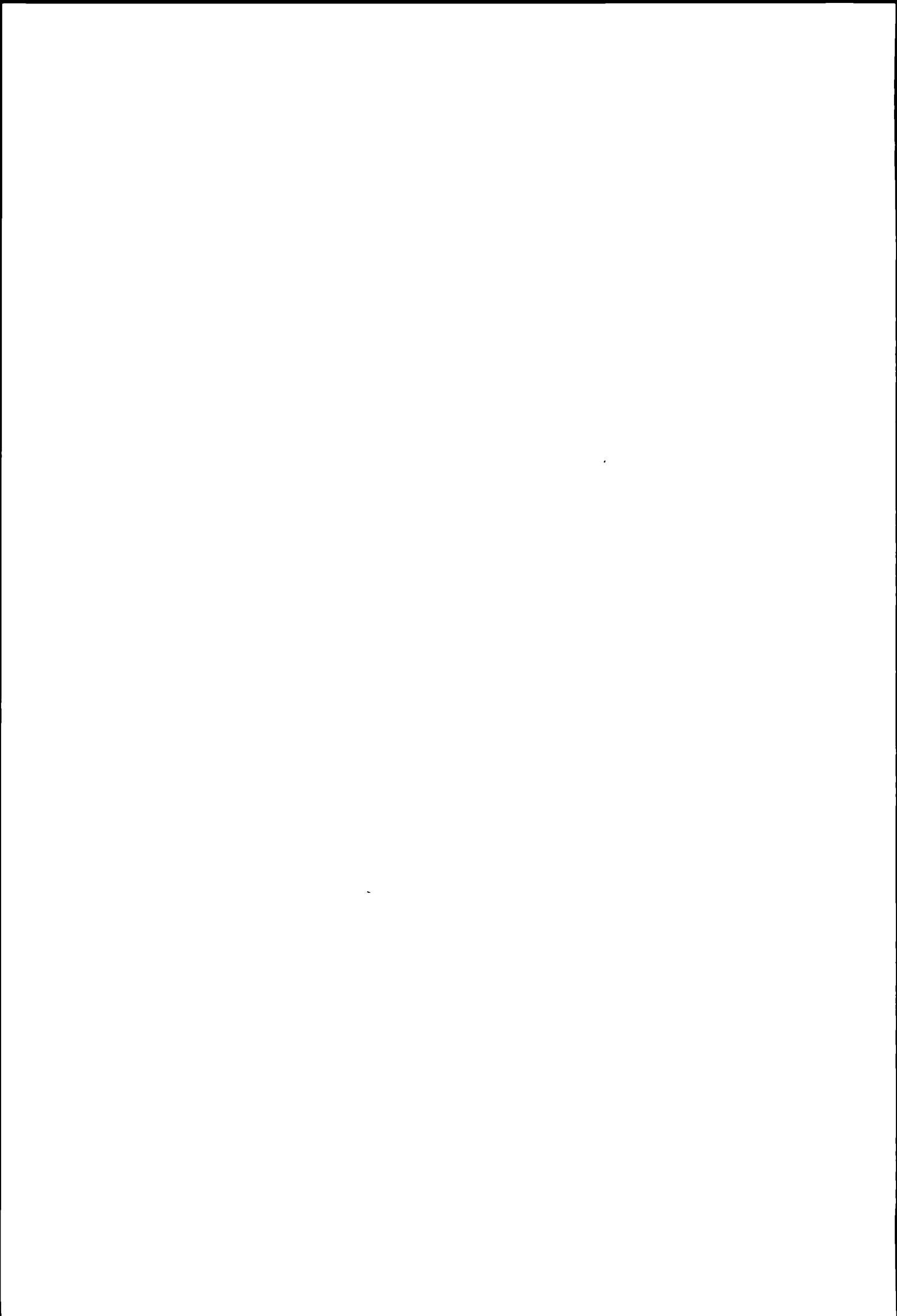

A) Liegenschaftssteuern

Tabelle 25

Natürliche oder juristische Personen, die über Grundbesitz verfügen, haben in einigen Kantonen neben Einkommens- und Vermögenssteuern, bzw Ertrags- und Kapitalsteuern, Liegenschaftssteuern zu bezahlen. Diese Sondersteuer auf dem Grundbesitz ohne Schuldenabzug ist in allen Kantonen proportional.

Ordentliche Liegenschaftssteuern werden in 15 Kantonen erhoben.

- 1 Als obligatorische Kantonssteuer in den Kantonen Freiburg, Thurgau, Tessin, Waadt, Wallis, Neuenburg und Genf,
- 2 Als obligatorische Gemeindesteuer in den Kantonen Zurich, Bern, Luzern, St. Gallen, Tessin und Wallis,
- 3 Als fakultative Gemeindesteuer in den Kantonen Freiburg, Basel-Stadt, Basel-Land, Appenzell I Rh, Graubünden, Waadt und Neuenburg

A) Impôts immobiliers

Tableau 25

Les personnes physiques ou morales ayant une propriété foncière doivent payer, dans quelques cantons, outre les impôts sur le revenu et sur la fortune, ou sur le rendement et sur le capital, des impôts immobiliers. Cet impôt spécial sur la propriété foncière sans déduction des dettes est proportionnel dans tous les cantons.

Des impôts immobiliers ordinaires sont prélevés dans 15 cantons.

- 1 Impôt cantonal obligatoire: dans les cantons de Fribourg, Thurgovie, Tessin, Vaud, Valais, Neuchâtel et Genève,
- 2 Impôt communal obligatoire: dans les cantons de Zurich, Berne, Lucerne, Saint-Gall, Tessin et Valais,
- 3 Impôt communal facultatif: dans les cantons de Fribourg, Bâle-Ville, Bâle-Campagne, Appenzell Rh -Int, Grisons, Vaud et Neuchâtel

Liegenschaftssteuern¹⁾ / Impôts immobiliers¹⁾

25 Kantons- hauptorte	Liegenschaftssteuer für je 100 000 Fr Grundbesitz		Bewertungsgrundlage	Chefs-lieux des cantons	Impôt immobilier par 100 000 fr de propriété foncière		Base d'estimation
	Natürliche Person	Juristische Person			Personne physique	Personne morale	
	Fr.	Fr.			fr	fr	
Zurich	50	50	Verkehrswert	Schaffhausen	-	-	-
Bern	120	120	Amtlicher Wert	Herisau	-	-	-
Luzern	50	50	Katasterschätzung	Appenzell	-	-	-
Altdorf	-	-	-	St. Gallen	40	40	Verkehrswert
Schwyz	-	-	-	Chur	50	50	Verkehrswert
Sarnen	-	-	-	Aarau	-	-	-
Stans	-	-	-	Frauenfeld	50	50	Amtlicher Wert
Glarus	-	-	-	Bellinzona	100	300	Valeur cadastrale
Zug	-	-	-	Lausanne	125	255 ²⁾	Estimation fiscale
Fribourg	240	390 ²⁾	Valeur fiscale	Sion	200 ³⁾	400 ⁴⁾	Taxe cadastrale
Solothurn	-	-	-	Neuchâtel	-	200 ²⁾	Estimation cadastrale
Basel	-	-	-	Genève	100	200 ²⁾	Valeur du rendement capitalisé
Liestal	-	-	-				Valeur locative ou valeur vénale

- 1) Ohne Minimalsteuern auf dem Grundbesitz, die in einigen Kantonen von den juristischen Personen erhoben werden (vgl. Aktiengesellschaften, Seite 75)
Sans les impôts minimums, perçus, dans quelques cantons, sur la propriété foncière des personnes morales (voir sociétés anonymes, page 75)
- 2) Steuererleichterungen werden gewährt für Liegenschaften, die dem eigenen Geschäftsbetrieb dienen
Des allégements fiscaux sont accordés pour les immeubles servant à une exploitation qui appartient au contribuable
- 3) Für bebaute Grundstücke 2 ‰, für unbebaute Grundstücke beträgt der Ansatz 1 ‰ der Katastertaxe
Pour les immeubles bâtis 2 ‰, pour les immeubles non bâtis, l'impôt est calculé au taux de 1 ‰ de la taxe cadastrale
- 4) Betragt der Ansatz der kantonalen Gewinnsteuer weniger als 5 %, so erhöht sich der Ansatz der Grundstücksteuer bis auf 3 ‰
Au cas où le taux de l'impôt cantonal sur le bénéfice n'atteint pas 5 %, le taux de l'impôt sur les immeubles s'élève jusqu'à 3 ‰



B) Liegenschaftsgewinnsteuern

(Tabellen 26 und 27)

Die bei der Veräußerung von Liegenschaften nicht gewerbsmässig erzielten Liegenschaftsgewinne werden mit Ausnahme des Kantons Solothurn durch eine Sondersteuer erfasst. Im Kanton Solothurn werden diese Gewinne zum übrigen Einkommen gerechnet.

Tabelle 26: Liegenschaftsgewinnsteuern

Annahmen

Steuersubjekt	Veräußerer einer Liegenschaft,
Steuerobjekt	Liegenschaftsgewinne bei verschiedener Besitzesdauer.

Als Liegenschaftsgewinn wird in der Regel die Differenz zwischen Anlagekosten und Veräußerungserlös bezeichnet, wobei in den Kantonen Basel-Land und Aargau bei der Festsetzung des Anlagewertes die Veränderung des Geldwertes, die seit dem Erwerb der Liegenschaft eingetreten ist, berücksichtigt wird.

Ausnahmen

Freiburg	Bei einer Besitzesdauer bis 15 Jahre Degressive Steuer vom steuerbaren Gewinn Bei einer Besitzesdauer von über 15 Jahren Differenz zwischen dem Veräußerungserlös und dem mindestens 2 Jahre vor der Veräußerung festgesetzten Steuerwert
Tessin	Bei einer Besitzesdauer von weniger als 5 Jahren Differenz zwischen Veräußerungserlös und dem um 5 % erhöhten Erwerbspreis Bei einer Besitzesdauer von 5 und mehr Jahren Differenz zwischen Veräußerungserlös und dem um 5 % erhöhten amtlichen Wert
Neuenburg	Bei einer Besitzesdauer von über 10 Jahren Differenz zwischen Katasterwert und dem um 20 % reduzierten Veräußerungserlös

In Tabelle 26 ist dieser unterschiedlichen Begriffsumschreibung nicht Rechnung getragen worden. Die Liegenschaftsgewinnsteuern der oben erwähnten Kantone sind deshalb nur bedingt vergleichbar.

Tabelle 27:

Im Kanton Uri wird der absolute Gewinn und das Verhältnis des Gewinns zu den Anlagekosten bei der Steuerberechnung berücksichtigt. Für diesen Kanton sind Beispiele mit verschiedenen Anlagekosten dargestellt.

B) Impôts sur les gains immobiliers

(Tableaux 26 et 27)

Les gains immobiliers non professionnels provenant de l'aliénation d'immeubles sont frappés d'un impôt spécial, sauf dans le canton de Soleure, où ils sont ajoutés aux autres revenus.

Tableau 26: Impôts sur les gains immobiliers

Hypothèses.

Sujet fiscal	l'aliénateur d'un immeuble,
Objet fiscal	gains immobiliers selon les différentes durées de possession.

Généralement, la différence entre le prix d'acquisition augmenté des impenses et le prix d'aliénation est considérée comme gain immobilier. Cependant, dans les cantons de Bâle-Campagne et d'Argovie, il est tenu compte, lors de la détermination de la valeur d'acquisition, des variations subies par la monnaie des le moment où l'immeuble a été acquis.

Exceptions:

Fribourg	pour une durée de propriété jusqu'à 15 ans impôt dégressif du gain imposable pour une durée de possession supérieure à 15 ans différence entre le produit de l'aliénation et la valeur fiscale fixée au moins deux ans avant l'aliénation.
Tessin	pour une durée de possession inférieure à 5 ans différence entre le prix d'aliénation et le prix d'acquisition augmenté de 5 % pour une durée de possession de 5 ans ou plus différence entre le prix d'aliénation et la valeur officielle d'estimation augmentée de 5 %
Neuchâtel	pour une durée de possession supérieure à 10 ans différence entre la valeur imposable et le prix d'aliénation réduit de 20 %

Dans les calculs du tableau 26, il n'est pas tenu compte de ces cas spéciaux. Les impôts sur les gains immobiliers des cantons susmentionnés ne sont par conséquent comparables que sous condition.

Tableau 27:

Dans le canton d'Uri, aussi bien le gain absolu que le rapport de ce dernier au prix d'acquisition augmenté des impenses entrent en considération pour calculer l'impôt. Pour ce canton, on a donné des exemples de calcul avec différents prix d'acquisition.

**Maximale Zuschläge und Ermässigungen auf den Liegenschaftsgewinnsteuern
Majorations et réductions les plus élevées des impôts sur les gains immobiliers**

5* Kantone Cantons	Maximaler Zuschlag		Maximale Ermässigung		Kantone Cantons	Majoration la plus élevée		Reduction la plus élevée	
	bei kürzerer Besitzesdauer als Jahr	%	bei einer Besitzesdauer von Jahren	%		pour une durée de propriété plus courte que année	%	pour une durée de propriété de années	%
Zürich	1	50	20	50	Schaffhausen	1/2	50	15	50
Bern	1	40	35	70	Appenzell A Rh	1/2	15	25	60
Luzern	1	50	33	25	Appenzell I Rh	1/12*	48	20	50
Uri	1	25	25	65	St Gallen	-	-	-	-
Schwyz	1	40	25	70	Graubünden	1/12*	48	40 +	75
Obwalden	1	30	20 +	30	Aargau	-	-	10	100
Nidwalden	1	30	30	30	Thurgau	1/12*	36	19	60
Glarus	1	25	20	60	Ticino	1*	700	-	-
Zug	1	25	20	75	Vaud ¹⁾	-	-	20 +	33 1/3
Fribourg	-	-	-	-	Valais	-	-	15 +	100
Solothurn	1*	10	25 +	50	Neuchâtel	-	-	9 +	90
Basel-Stadt	-	-	-	-	Geneve	-	-	8	68 3/4
Basel-Land	1	100	-	-					

+ Mehr als Jahre / Plus de ans

* Bis und mit Jahr / Jusqu'à et y compris an

1) Die Ermässigung wird nur bei der Veräußerung von Wohnhäusern oder landwirtschaftlichen Grundstücken und Gebäuden gewährt.
La réduction n'est accordée que lors de l'aliénation de maisons d'habitation ou d'immeubles et bâtiments agricoles

Liegenschaftsgewinnsteuern

26 Kantons- hauptorte	Gewinn 2 000 Fr						Gewinn 5 000 Fr					
	Besitzesdauer in Jahren						Besitzesdauer in Jahren					
	½	5	10	20	30	50	½	5	10	20	30	50
Steuerbeträge in Franken												
Zürich	300	190	160	100	100	100	975	618	520	325	325	325
Bern	384	-	-	-	-	-	1 132	705	603	438	274	-
Luzern	-	-	-	-	-	-	425	312	278	249	221	213
Altdorf ¹⁾	-	-	-	-	-	-	-	-	-	-	-	-
Schwyz	-	-	-	-	-	-	336	216	180	108	72	72
Sarnen	129	89	89	79	69	69	410	284	284	252	220	220
Stans	130	100	100	90	70	70	429	330	330	297	231	231
Glarus	-	-	-	-	-	-	625	475	400	200	200	200
Zug	-	-	-	-	-	-	625	500	375	125	125	125
Freiburg	-	-	-	-	-	-	1 760	1 440	1 120	800	800	800
Solothurn ²⁾	385	346	308	231	192	192	1 197	880	781	583	484	484
Basel	100	100	100	100	100	100	250	250	250	250	250	250
Liestal	152	76	76	76	76	76	500	250	250	250	250	250
Schaffhausen	159	110	82	55	55	55	715	493	370	247	247	247
Herisau	50	-	-	-	-	-	230	-	-	-	-	-
Appenzell	272	190	160	100	100	100	884	618	520	325	325	325
St. Gallen	68	68	68	68	68	68	308	308	308	308	308	308
Chur	272	200	200	133	100	50	680	500	500	333	250	125
Aarau	-	-	-	-	-	-	-	-	-	-	-	-
Frauenfeld	260	192	152	80	80	80	715	528	418	220	220	220
Bellinzona	480	180	60	60	60	60	1 200	450	150	150	150	150
Lausanne	-	-	-	-	-	-	750	750	750	750	750	750
Sitten	160	128	64	-	-	-	400	320	160	-	-	-
Neuenburg	800	480	80	80	80	80	2 000	1 200	200	200	200	200
Genf	640	400	200	200	200	200	1 600	1 000	500	500	500	500
Gewinn 30 000 Fr												
Gewinn 50 000 Fr												
Besitzesdauer in Jahren												
Besitzesdauer in Jahren												
½	5	10	20	30	50	½	5	10	20	30	50	
Steuerbeträge in Franken												
Zurich	11 550	7 315	6 160	3 850	3 850	3 850	22 050	13 965	11 760	7 350	7 350	7 350
Bern	11 103	6 945	5 958	4 082	2 397	1 630	21 459	13 273	11 218	7 931	4 643	3 239
Luzern	7 075	5 188	4 622	4 151	3 679	3 537	13 803	10 122	9 018	8 098	7 178	6 902
Altdorf ¹⁾	3 906	2 969	2 812	1 875	1 094	1 094	12 656	9 619	9 112	6 075	3 544	3 544
Schwyz	6 594	4 239	3 532	2 120	1 413	1 413	14 154	9 099	7 582	4 550	3 033	3 033
Sarnen	5 581	3 864	3 864	3 434	3 005	3 005	10 472	7 250	7 250	6 444	5 638	5 638
Stans	5 538	4 260	4 260	3 834	2 982	2 982	11 518	8 860	8 860	7 974	6 202	6 202
Glarus	8 125	6 175	5 200	2 600	2 600	2 600	15 625	11 875	10 000	5 000	5 000	5 000
Zug	5 625	4 500	3 375	1 125	1 125	1 125	12 500	10 000	7 500	2 500	2 500	2 500
Freiburg	10 560	8 640	6 720	4 800	4 800	4 800	17 600	14 400	11 200	8 000	8 000	8 000
Solothurn ²⁾	10 513	5 819	5 104	3 707	3 042	3 042	17 473	9 515	8 525	6 545	5 341	5 341
Basel	2 880	2 880	2 880	2 880	2 880	2 880	7 760	7 760	7 760	7 760	7 760	7 760
Liestal	8 400	4 200	4 200	4 200	4 200	4 200	20 000	10 000	10 000	10 000	10 000	10 000
Schaffhausen	11 522	7 946	5 960	3 973	3 973	3 973	23 043	15 892	11 919	7 946	7 946	7 946
Herisau	5 050	3 380	2 580	1 320	830	830	11 920	8 880	6 700	3 280	2 040	2 040
Appenzell	10 472	7 315	6 160	3 850	3 850	3 850	19 992	13 965	11 760	7 350	7 350	7 350
St. Gallen	5 506	5 506	5 506	5 506	5 506	5 506	10 636	10 636	10 636	10 636	10 636	10 636
Chur	6 120	4 500	4 500	3 000	2 250	1 125	12 920	9 500	9 500	6 333	4 750	2 375
Aarau	12 000	7 375	-	-	-	-	21 600	13 275	-	-	-	-
Frauenfeld	8 840	6 528	5 168	2 720	2 720	2 720	17 290	12 768	10 108	5 320	5 320	5 320
Bellinzona	7 600	3 100	1 100	1 100	1 100	1 100	12 800	5 300	1 900	1 900	1 900	1 900
Lausanne	4 500	4 500	4 500	4 500	4 500	4 500	7 500	7 500	7 500	7 500	7 500	7 500
Sitten	4 800	3 840	1 920	-	-	-	12 000	9 600	4 800	-	-	-
Neuenburg	12 000	7 200	1 200	1 200	1 200	1 200	20 000	12 000	2 000	2 000	2 000	2 000
Genf	9 600	6 000	3 000	3 000	3 000	3 000	16 000	10 000	5 000	5 000	5 000	5 000

¹⁾ Ausnahme Anlagekosten 100 000 Fr Weitere Berechnungen siehe Tabelle 27

²⁾ Annahme Übriges steuerbares Einkommen 30 000 Fr

Impôts sur les gains immobiliers

Gain 10 000 fr.						Gain 20 000 fr.						Chefs-lieux des cantons	26
Durée de propriété en années						Durée de propriété en années							
½	5	10	20	30	50	½	5	10	20	30	50		
Montants d'impôt en francs													
2 550	1 615	1 360	850	850	850	6 675	4 228	3 560	2 225	2 225	2 225	Zurich	
2 570	1 630	1 425	1 014	603	438	6 501	4 082	3 520	2 397	1 425	1 014	Berne	
1 421	1 042	928	833	739	710	4 013	2 943	2 622	2 354	2 087	2 007	Lucerne	
312	238	225	150	88	88	1 406	1 069	1 012	675	394	394	Altendorf ¹⁾	
1 176	756	630	378	252	252	3 584	2 304	1 920	1 152	768	768	Schwyz	
1 112	770	770	684	598	598	3 393	2 349	2 349	2 088	1 827	1 827	Sarnen	
1 118	860	860	774	602	602	3 068	2 360	2 360	2 124	1 652	1 652	Stans	
1 562	1 188	1 000	500	500	500	4 375	3 325	2 800	1 400	1 400	1 400	Glaris	
1 250	1 000	750	250	250	250	3 125	2 500	1 875	625	625	625	Zoug	
3 520	2 880	2 240	1 600	1 600	1 600	7 040	5 760	4 480	3 200	3 200	3 200	Fribourg	
2 959	1 788	1 584	1 177	979	979	6 637	3 707	3 256	2 409	1 991	1 991	Soleure ²⁾	
500	500	500	500	500	500	1 340	1 340	1 340	1 340	1 340	1 340	Bâle	
1 400	700	700	700	700	700	4 400	2 200	2 200	2 200	2 200	2 200	Liestal	
2 384	1 644	1 233	822	822	822	6 754	4 658	3 494	2 329	2 329	2 329	Schaffhouse	
830	310	230	125	100	100	2 580	1 530	1 180	610	390	390	Hérisau	
2 312	1 615	1 360	850	850	850	6 052	4 228	3 560	2 225	2 225	2 225	Appenzell	
1 026	1 026	1 026	1 026	1 026	1 026	3 112	3 112	3 112	3 112	3 112	3 112	Saint-Gall	
1 496	1 100	1 100	733	550	275	3 536	2 600	2 600	1 733	1 300	650	Coire	
2 400	1 475	-	-	-	-	7 200	4 425	-	-	-	-	Aarau	
1 820	1 344	1 064	560	560	560	4 940	3 648	2 888	1 520	1 520	1 520	Frauenfeld	
2 400	900	300	300	300	300	5 000	2 000	700	700	700	700	Bellinzone	
1 500	1 500	1 500	1 500	1 500	1 500	3 000	3 000	3 000	3 000	3 000	3 000	Lausanne	
800	640	320	-	-	-	2 400	1 920	960	-	-	-	Sion	
4 000	2 400	400	400	400	400	8 000	4 800	800	800	800	800	Neuchâtel	
3 200	2 000	1 000	1 000	1 000	1 000	6 400	4 000	2 000	2 000	2 000	2 000	Genève	
Gain 100 000 fr.						Gain 200 000 fr.							
Durée de propriété en années						Durée de propriété en années							
½	5	10	20	30	50	½	5	10	20	30	50		
Montants d'impôt en francs													
52 050	32 965	27 760	17 350	17 350	17 350	112 050	70 965	59 760	37 350	37 350	37 350	Zurich	
50 224	31 765	27 655	19 437	11 218	7 931	112 548	71 488	62 584	44 777	27 655	19 437	Berne	
32 703	23 982	21 366	19 186	17 006	16 352	72 614	53 250	47 441	42 600	37 759	36 307	Lucerne	
35 625	27 075	25 650	17 100	9 975	9 975	85 312	64 838	61 425	40 950	23 888	23 888	Altendorf ¹⁾	
35 154	22 599	18 832	11 300	7 533	7 533	77 154	49 599	41 332	24 800	16 533	16 533	Schwyz	
25 740	17 820	17 820	15 840	13 860	13 860	51 480	35 640	35 640	31 680	27 720	27 720	Sarnen	
27 768	21 360	21 360	19 224	14 952	14 952	60 268	46 360	46 360	41 724	32 452	32 452	Stans	
34 375	26 125	22 000	11 000	11 000	11 000	71 875	54 625	46 000	23 000	23 000	23 000	Glaris	
34 375	27 500	20 625	6 875	6 875	6 875	78 125	62 500	46 875	15 625	15 625	15 625	Zoug	
35 200	28 800	22 400	16 000	16 000	16 000	70 400	57 600	44 800	32 000	32 000	32 000	Fribourg	
35 203	18 645	16 555	12 485	10 505	10 505	70 773	37 345	33 275	24 915	20 735	20 735	Soleure ²⁾	
21 410	21 410	21 410	21 410	21 410	21 410	45 521	45 521	45 521	45 521	45 521	45 521	Bâle	
50 000	25 000	25 000	25 000	25 000	25 000	100 000	50 000	50 000	50 000	50 000	50 000	Liestal	
50 000	41 100	30 825	20 550	20 550	20 550	100 000	82 200	61 650	41 100	41 100	41 100	Schaffhouse	
29 840	24 880	20 240	11 120	6 700	6 700	65 680	56 880	47 440	28 720	19 440	19 440	Hérisau	
47 192	32 965	27 760	17 350	17 350	17 350	101 592	70 965	59 760	37 350	37 350	37 350	Appenzell	
24 795	24 795	24 795	24 795	24 795	24 795	56 430	56 430	56 430	56 430	56 430	56 430	Saint-Gall	
39 440	29 000	29 000	19 333	14 500	7 250	81 600	60 000	60 000	40 000	30 000	15 000	Coire	
45 600	28 025	-	-	-	-	93 600	57 525	-	-	-	-	Aarau	
41 990	31 008	24 548	12 920	12 920	12 920	93 990	69 408	54 948	28 920	28 920	28 920	Frauenfeld	
26 800	11 800	4 400	4 400	4 400	4 400	56 800	26 800	10 400	10 400	10 400	10 400	Bellinzone	
15 000	15 000	15 000	15 000	15 000	15 000	30 000	30 000	30 000	30 000	30 000	30 000	Lausanne	
32 000	25 600	12 800	-	-	-	64 000	51 200	25 600	-	-	-	Sion	
40 000	24 000	4 000	4 000	4 000	4 000	80 000	48 000	8 000	8 000	8 000	8 000	Neuchâtel	
32 000	20 000	10 000	10 000	10 000	10 000	64 000	40 000	20 000	20 000	20 000	20 000	Genève	

¹⁾ Hypothèse: prix d'acquisition augmenté des impenses 100 000 fr. Autres exemples de calcul, voir tableau 27.

²⁾ Hypothèse: autre revenu imposable 30 000 fr.

Liegenschaftsgewinnsteuern
Berücksichtigung der Anlagekosten ¹⁾

27 Anlagekosten in Franken		Gewinn 10 000 Fr.					
		Besitzesdauer in Jahren					
		½	5	10	20	30	50
Altdorf							
	50 000	312.50	237.50	225.--	150.--	87.50	87.50
	100 000	312.50	237.50	225.--	150.--	87.50	87.50
	200 000	312.50	237.50	225.--	150.--	87.50	87.50
	500 000	312.50	237.50	225.--	150.--	87.50	87.50
	1 000 000	312.50	237.50	225.--	150.--	87.50	87.50
		Gewinn 50 000 Fr.					
		Besitzesdauer in Jahren					
		½	5	10	20	30	50
Altdorf							
	50 000	14 062.50	10 687.50	10 125.--	6 750.--	3 937.50	3 937.50
	100 000	12 656.25	9 618.75	9 112.50	6 075.--	3 543.75	3 543.75
	200 000	7 031.25	5 343.75	5 062.50	3 375.--	1 968.75	1 968.75
	500 000	7 031.25	5 343.75	5 062.50	3 375.--	1 968.75	1 968.75
	1 000 000	7 031.25	5 343.75	5 062.50	3 375.--	1 968.75	1 968.75

¹⁾ In den übrigen Kantonen spielt die Höhe der Anlagekosten keine Rolle.

Impôts sur les gains immobiliers
Compte tenu du prix d'acquisition augmenté des impenses ¹⁾

Gain 20 000 fr.						Prix d'acquisition augmenté des impenses en francs	27
Durée de propriété en années							
½	5	10	20	30	50		
2 812.50	2 137.50	2 025.--	1 350.--	787.50	787.50	50 000	Altdorf
1 406.25	1 068.75	1 012.50	675.--	393.75	393.75	100 000	
1 406.25	1 068.75	1 012.50	675.--	393.75	393.75	200 000	
1 406.25	1 068.75	1 012.50	675.--	393.75	393.75	500 000	
1 406.25	1 068.75	1 012.50	675.--	393.75	393.75	1 000 000	
Gain 100 000 fr.							
Durée de propriété en années							
½	5	10	20	30	50		
35 625.--	27 075.--	25 650.--	17 100.--	9 975.--	9 975.--	50 000	Altdorf
35 625.--	27 075.--	25 650.--	17 100.--	9 975.--	9 975.--	100 000	
28 203.10	21 434.40	20 306.25	13 537.50	7 896.90	7 896.90	200 000	
17 812.50	13 537.50	12 825.--	8 550.--	4 987.50	4 987.50	500 000	
17 812.50	13 537.50	12 825.--	8 550.--	4 987.50	4 987.50	1 000 000	

¹⁾ Dans les autres cantons, le montant du prix d'acquisition augmenté des impenses ne joue aucun rôle.

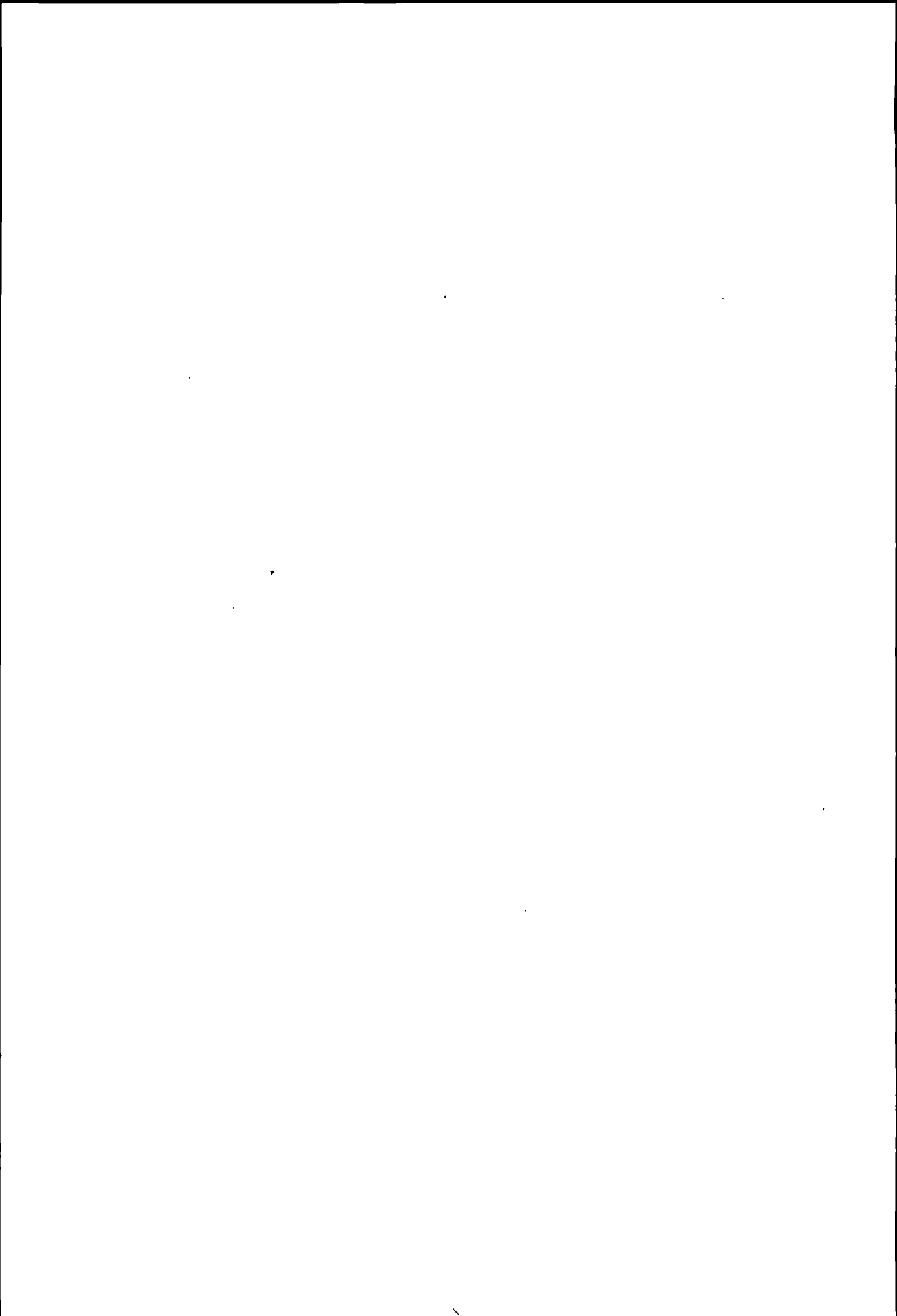

C) Erbschaftssteuern

Keine Erbschafts- und Schenkungssteuern werden in den Kantonen Schwyz, Obwalden und Wallis erhoben.

Nur Erbschaftssteuern aber keine Schenkungssteuern erheben die Kantone Luzern und Solothurn.

Alle übrigen Kantone erheben Erbschafts- und Schenkungssteuern.

Von den 22 Kantonen mit Erbschaftssteuern erheben

- nur Nachlasssteuern: Graubünden;
- Erbanfall- und Nachlasssteuern: Neuenburg und Solothurn;
- Nur Erbanfallsteuern: alle übrigen Kantone.

Nachlasssteuer:

Steuer auf der Hinterlassenschaft des Erblassers;
 Progressive Steuersätze nach der Höhe der Hinterlassenschaft: Graubünden und Neuenburg;
 Proportionale Steuer: Solothurn (Nachlassgebühr).

C) Impôts sur les successions

Dans les cantons de Schwyz, d'Unterwald-le-Haut et du Valais, il n'est perçu aucun impôt sur les successions et les donations.

Les cantons de Lucerne et Soleure prélèvent seulement des impôts sur les successions, mais non sur les donations.

Tous les autres cantons perçoivent des impôts sur les successions et sur les donations.

Les 22 cantons avec impôts sur les successions les perçoivent

- sur la masse successorale: Grisons;
- sur les parts héréditaires et sur la masse successorale: Neuchâtel et Soleure;
- sur les parts héréditaires: tous les autres cantons.

Impôt sur la masse successorale:

Impôt sur la succession du défunt;
 Taux progressifs de l'impôt selon le montant de la succession: Grisons et Neuchâtel;
 Impôt proportionnel: Soleure (émolument successoral).

Nachlasssteuer / Impôt sur la masse successorale

28 Kantone Cantons	Nachlass in Franken / Masse successorale en francs													
	10 000		20 000		50 000		100 000		200 000		500 000		1 000 000	
	Nachlasssteuer / Impôt sur la masse successorale													
	Fr.	%	Fr.	%	Fr.	%	Fr.	%	Fr.	%	Fr.	%	Fr.	%
Solothurn	80	0,8	160	0,8	400	0,8	800	0,8	1 600	0,8	4 000	0,8	8 000	0,8
Graubünden	100	1,0	200	1,0	500	1,0	1 500	1,5	5 000	2,5	20 000	4,0	40 000	4,0
Neuchâtel ¹⁾	125	1,2	400	2,0	1 000	2,0	2 500	2,5	6 500	3,2	18 750	3,8	50 000	5,0

1) Ein Abzug von 2000 Fr. wird dem überlebenden Ehegatten und jedem Kind gewährt. Dieser Abzug ist in den angegebenen Beträgen nicht berücksichtigt. / Une déduction de 2000 francs est accordée au conjoint survivant et à chaque enfant. Cette déduction n'a pas été prise en considération dans les montants indiqués.

Erbfallsteuer:

Die Erbanfallsteuer erfasst die einzelnen Erbquoten und Vermächtnisse. Die Steuersätze sind progressiv

1. nach dem Verwandtschaftsgrad;
2. nach der Höhe des Erbanfalls;
3. nach der Höhe des Vermögens des Erben (Basel-Stadt und Aargau sowie in vielen Gemeinden des Kantons Graubünden).

In den Kantonen Schaffhausen und Thurgau unterliegen Schenkungen und Vermächtnisse über den gesetzlichen Erbanteil hinaus einer erhöhten Steuer.

Erbfallsteuern (Tabelle 29)

Annahmen:

- Steuersubjekt: Erben verschiedener Verwandtschaftsgrade;
- Steuerobjekt: Erbanfälle verschiedener Grössen.

In den Kantonen Luzern, Freiburg, Graubünden und Waadt erheben auch die Gemeinden Erbschaftssteuern. In diesen Kantonen sind die Erbschaftssteuern für die Kantonshauptorte berechnet.

Impôt sur les parts héréditaires:

L'impôt frappe les différentes parts héréditaires et les legs. Les taux de l'impôt sont progressifs selon

1. le degré de parenté;
2. le montant de la part héréditaire;
3. le montant de la fortune de l'héritier (Bâle-Ville et Argovie, ainsi que nombre de communes du cantons des Grisons).

Dans les cantons de Schaffhouse et de Thurgovie, le montant des donations et des legs dépassant la part héréditaire légale est soumis à un impôt plus élevé.

Impôts sur les parts héréditaires (tableau 29)

Hypothèses:

- Sujet fiscal: héritiers à différents degrés de parenté;
- Objet fiscal: parts héréditaires de grandeur diverse.

Dans les cantons de Lucerne, Fribourg, Grisons et Vaud, les communes prélèvent aussi des impôts sur les successions. Pour ces cantons, on a indiqué les impôts sur les successions payés dans les chefs-lieux.

Erbanfallsteuern

29 Steuerhoheit	Erbanfälle an Kinder Parts héréditaires des enfants								Erbanfälle an Ehegatten mit Kindern Parts héréditaires des époux avec enfants							
	20 000 Fr.		50 000 Fr.		100 000 Fr.		500 000 Fr.		20 000 Fr.		50 000 Fr.		100 000 Fr.		500 000 Fr.	
Kantone	Erbanfallsteuern															
	Fr.	%	Fr.	%	Fr.	%	Fr.	%	Fr.	%	Fr.	%	Fr.	%	Fr.	%
Zürich	-	-	500	1,0	2 500	2,5	27 900	5,6	-	-	-	-	-	-	-	-
Bern	150	0,8	500	1,0	1 125	1,1	9 500	1,9	150	0,8	500	1,0	1 125	1,1	9 500	1,9
Luzern	-	-	-	-	-	-	-	-	-	-	-	-	-	-	-	-
Uri	-	-	-	-	-	-	-	-	-	-	-	-	-	-	-	-
Schwyz	-	-	-	-	-	-	-	-	-	-	-	-	-	-	-	-
Obwalden	-	-	-	-	-	-	-	-	-	-	-	-	-	-	-	-
Nidwalden	100	0,5	250	0,5	500	0,5	2 500	0,5	100	0,5	250	0,5	500	0,5	2 500	0,5
Glarus	280	1,4	931	1,9	2 241	2,2	18 041	3,6	280	1,4	931	1,9	2 241	2,2	18 041	3,6
Zug	-	-	-	-	-	-	-	-	-	-	-	-	-	-	-	-
Freiburg	-	-	-	-	-	-	-	-	900	4,5	2 250	4,5	4 500	4,5	22 500	4,5
Solothurn ¹⁾	-	-	-	-	-	-	-	-	-	-	-	-	-	-	-	-
Basel-Stadt ²⁾	390	2,0	1 260	2,5	3 135	3,1	20 790	4,2	390	2,0	1 260	2,5	3 135	3,1	20 790	4,2
Basel-Land	150	0,8	500	1,0	1 125	1,1	9 500	1,9	150	0,8	500	1,0	1 125	1,1	9 500	1,9
Schaffhausen ³⁾	220	1,1	1 120	2,2	3 420	3,4	24 500	4,9	220	1,1	1 120	2,2	3 420	3,4	24 500	4,9
Appenzell A.-Rh.	170	0,8	564	1,1	1 552	1,6	14 910	3,0	170	0,8	564	1,1	1 552	1,6	14 910	3,0
Appenzell I.-Rh.	-	-	-	-	600	0,6	9 000	1,8	-	-	-	-	-	-	-	-
St. Gallen	79	0,4	709	1,4	2 359	2,4	25 462	5,1	79	0,4	709	1,4	2 359	2,4	25 462	5,1
Graubünden ¹⁾	-	-	-	-	-	-	-	-	-	-	-	-	-	-	-	-
Aargau ⁴⁾	-	-	600	1,2	1 600	1,6	21 600	4,3	- ⁵⁾	-	- ⁵⁾	-	- ⁵⁾	-	- ⁵⁾	-
Thurgau ³⁾	50	0,2	490	1,0	1 615	1,6	14 550	2,9	50	0,2	490	1,0	1 615	1,6	14 550	2,9
Tessin	300	1,5	1 000	2,0	2 500	2,5	25 000	5,0	400	2,0	1 500	3,0	4 000	4,0	40 000	8,0
Waadt	-	-	536	1,1	1 845	1,8	14 295	2,9	-	-	536	1,1	1 845	1,8	14 295	2,9
Wallis	-	-	-	-	-	-	-	-	-	-	-	-	-	-	-	-
Neuenburg ¹⁾	-	-	-	-	-	-	-	-	-	-	-	-	-	-	-	-
Genf	400	2,0	1 300	2,6	3 050	3,0	21 550	4,3	400	2,0	1 300	2,6	3 050	3,0	21 550	4,3
Gemeinden	Erbanfallsteuern															
Luzern (Stadt).	220	1,1	700	1,4	1 500	1,5	9 500	1,9	-	-	-	-	-	-	-	-
Freiburg (Stadt)	-	-	-	-	-	-	-	-	600	3,0	1 500	3,0	3 000	3,0	15 000	3,0
Chur ⁶⁾	100	0,5	480	1,0	1 260	1,3	9 800	2,0	100	0,5	480	1,0	1 260	1,3	9 800	2,0
Lausanne ⁷⁾	-	-	536	1,1	1 845	1,8	14 295	2,9	-	-	536	1,1	1 845	1,8	14 295	2,9

¹⁾ Diese Kantone erheben eine Nachlasssteuer (siehe Tabelle 28).

²⁾ Wenn das Vermögen des Erben 100 000 Fr. übersteigt, wird ausserdem ein progressiver Zuschlag von 5 - 20% erhoben.

³⁾ Die angeführten Steuerbeträge gelten für Vermögensanfälle aus Erbschaft (gesetzlicher Erbanteil); der über den gesetzlichen Erbanteil hinausgehende Teil des Vermögensanfalls sowie Vermächtnisse und Schenkungen unterliegen höheren Steueransätzen.

⁴⁾ Wenn das Vermögen des Erben 50 000 Fr. übersteigt, wird ausserdem ein Zuschlag erhoben. Dieser beträgt für je 10 000 Fr. des 50 000 Fr. übersteigenden Vermögens 0,5%, höchstens aber 50% des Steuerbetrages.

⁵⁾ Steuerfrei ist nur der Pflichtteil des überlebenden Ehegatten. Es ergibt sich für diesen also noch eine beschränkte Steuerpflicht.

⁶⁾ Wenn das Vermögen des Erben 100 000 Fr. übersteigt, wird ausserdem ein progressiver Zuschlag von 10 - 20% erhoben.

⁷⁾ Die Gemeinden können Zuschläge zur kantonalen Steuer erheben.

Impôts sur les parts héréditaires

Erbanfalle an Geschwister Parts héréditaires des frères et sœurs								Erbanfalle an Neffen und Nichten Parts héréditaires des neveux et nièces								29 Souveraineté fiscale	
20 000 fr.		50 000 fr.		100 000 fr.		500 000 fr.		20 000 fr.		50 000 fr.		100 000 fr.		500 000 fr.			
Impôts sur les parts héréditaires																Cantons	
Fr.	%	Fr.	%	Fr.	%	Fr.	%	Fr.	%	Fr.	%	Fr.	%	Fr.	%		
1 050	5,2	4 200	8,4	11 250	11,2	88 950	17,8	2 500	12,5	8 000	16,0	20 000	20,0	150 000	30,0	Zurich	
1 500	7,5	4 219	8,4	10 312	10,3	70 312	14,1	2 500	12,5	7 031	14,1	17 188	17,2	117 188	23,4	Berne	
1 320	6,6	4 200	8,4	9 000	9,0	57 000	11,4	1 320	6,6	4 200	8,4	9 000	9,0	57 000	11,4	Lucerne	
1 200	6,0	3 750	7,5	10 000	10,0	50 000	10,0	1 440	7,2	4 500	9,0	12 000	12,0	60 000	12,0	Uri	
-	-	-	-	-	-	-	-	-	-	-	-	-	-	-	-	Schwyz	
-	-	-	-	-	-	-	-	-	-	-	-	-	-	-	-	Unterwald-le-Haut	
600	3,0	1 500	3,0	3 000	3,0	15 000	3,0	1 600	8,0	4 000	8,0	8 000	8,0	40 000	8,0	Unterwald-le-Bas	
920	4,6	3 018	6,0	8 276	8,3	74 650	14,9	1 694	8,5	5 390	10,8	14 630	14,6	130 900	26,2	Glaris	
800	4,0	2 160	4,3	4 680	4,7	33 680	6,7	1 200	6,0	3 240	6,5	7 020	7,0	50 520	10,1	Zoug	
1 200	6,0	3 000	6,0	6 000	6,0	30 000	6,0	1 800	9,0	4 500	9,0	9 000	9,0	45 000	9,0	Fribourg	
900	4,5	3 000	6,0	6 000	6,0	30 000	6,0	1 350	6,8	4 500	9,0	9 000	9,0	45 000	9,0	Soleure ¹⁾	
1 482	7,4	4 116	8,2	9 801	9,8	62 874	12,6	1 976	9,9	5 488	11,0	13 068	13,1	83 832	16,8	Bâle-Ville ²⁾	
1 200	6,0	3 375	6,8	8 250	8,2	56 250	11,2	2 000	10,0	5 625	11,2	13 750	13,8	93 750	18,8	Bâle-Campagne	
1 357	6,8	4 381	8,8	11 821	11,8	74 850	15,0	2 261	11,3	7 301	14,6	19 701	19,7	124 750	25,0	Schaffhouse ³⁾	
1 200	6,0	3 600	7,2	9 600	9,6	90 000	18,0	1 800	9,0	5 400	10,8	14 400	14,4	135 000	27,0	Appenzell Rh.-Ext.	
720	3,6	2 280	4,6	5 440	5,4	39 840	8,0	1 200	6,0	3 600	7,2	8 400	8,4	60 000	12,0	Appenzell Rh.-Int.	
1 200	6,0	3 750	7,5	10 000	10,0	87 500	17,5	1 920	9,6	6 000	12,0	16 000	16,0	140 000	28,0	Saint-Gall	
-	-	-	-	-	-	-	-	-	-	-	-	-	-	-	-	Grisons ¹⁾	
1 200	6,0	3 000	6,0	6 000	6,0	42 500	8,5	1 600	8,0	4 000	8,0	8 000	8,0	52 500	10,5	Argovie ⁴⁾	
1 000	5,0	3 100	6,2	8 200	8,2	60 000	12,0	1 500	7,5	4 650	9,3	12 300	12,3	90 000	18,0	Thurgovie ⁵⁾	
1 200	6,0	3 500	7,0	8 000	8,0	55 000	11,0	1 600	8,0	4 500	9,0	10 000	10,0	65 000	13,0	Tessin	
1 188	5,9	3 498	7,0	8 118	8,1	62 500	12,5	1 782	8,9	5 247	10,5	12 177	12,2	82 500	16,5	Vaud	
-	-	-	-	-	-	-	-	-	-	-	-	-	-	-	-	Valais	
1 440	7,2	3 600	7,2	7 200	7,2	36 000	7,2	1 920	9,6	4 800	9,6	9 600	9,6	48 000	9,6	Neuchâtel ¹⁾	
3 339	16,7	8 694	17,4	17 619	17,6	107 919	21,6	4 158	20,8	10 773	21,5	21 798	21,8	128 898	25,8	Genève	
Impôts sur les parts héréditaires																Communes	
-	-	-	-	-	-	-	-	-	-	-	-	-	-	-	-	Lucerne (Ville)	
800	4,0	2 000	4,0	4 000	4,0	20 000	4,0	1 200	6,0	3 000	6,0	6 000	6,0	30 000	6,0	Fribourg (Ville)	
1 000	5,0	3 000	6,0	7 000	7,0	50 000	10,0	1 000	5,0	3 000	6,0	7 000	7,0	50 000	10,0	Coire ⁶⁾	
1 188	5,9	3 498	7,0	8 118	8,1	62 500	12,5	1 782	8,9	5 247	10,5	12 177	12,2	82 500	16,5	Lausanne ⁷⁾	

¹⁾ Ces cantons perçoivent un impôt sur la masse successorale (voir tableau 28).

²⁾ Si la fortune de l'héritier dépasse 100 000 francs, il est perçu en outre une surtaxe progressive de 5 à 20 %.

³⁾ Les montants d'impôt indiqués sont valables pour les dévolutions de fortune provenant de successions (part héréditaire légale); la part de la dévolution des biens dépassant la part héréditaire légale ainsi que les legs et donations sont soumis à des taux d'impôt plus élevés.

⁴⁾ Si la fortune de l'héritier dépasse 50 000 francs, il est perçu en outre une surtaxe de 0,5 % sur chaque montant de 10 000 francs de la partie de la fortune excédant 50 000 francs; la surtaxe ne doit pas dépasser 50 % du montant de l'impôt.

⁵⁾ N'est exonérée que la réserve légale du conjoint survivant. Il en résulte donc encore pour ce dernier un assujettissement limité.

⁶⁾ Si la fortune de l'héritier dépasse 100 000 francs, il est perçu en outre une surtaxe progressive de 10 à 20 %.

⁷⁾ Les communes peuvent prélever des surtaxes majorant l'impôt cantonal.

Erbfallsteuern — Impôts sur les parts héréditaires

29 Steuerhoheit Souveraineté fiscale	Erbfälle an Onkel und Tanten Parts héréditaires des oncles et tantes								Erbfälle an Nichtverwandte Parts héréditaires des personnes non apparentées							
	20 000 Fr.		50 000 Fr.		100 000 Fr.		500 000 Fr.		20 000 Fr.		50 000 Fr.		100 000 Fr.		500 000 Fr.	
Kantone Cantons	Erbfallsteuern — Impôts sur les parts héréditaires															
	Fr.	%	Fr.	%	Fr.	%	Fr.	%	Fr.	%	Fr.	%	Fr.	%	Fr.	%
Zürich	2 500	12,5	8 000	16,0	20 000	20,0	150 000	30,0	3 000	15,0	9 600	19,2	24 000	24,0	180 000	36,0
Bern	2 500	12,5	7 031	14,1	17 188	17,2	117 188	23,4	4 000	20,0	11 250	22,5	27 500	27,5	187 500	37,5
Luzern	3 300	16,5	10 500	21,0	22 500	22,5	142 500	28,5	4 400	22,0	14 000	28,0	30 000	30,0	190 000	38,0
Uri	1 920	9,6	6 000	12,0	16 000	16,0	80 000	16,0	4 080	20,4	12 750	25,5	34 000	34,0	170 000	34,0
Schwyz	-	-	-	-	-	-	-	-	-	-	-	-	-	-	-	-
Obwalden	-	-	-	-	-	-	-	-	-	-	-	-	-	-	-	-
Nidwalden	1 600	8,0	4 000	8,0	8 000	8,0	40 000	8,0	4 000	20,0	10 000	20,0	20 000	20,0	100 000	20,0
Glarus	1 694	8,5	5 390	10,8	14 630	14,6	130 900	26,2	3 630	18,2	11 550	23,1	31 350	31,4	280 500	56,1
Zug	1 200	6,0	3 240	6,5	7 020	7,0	50 520	10,1	3 000	15,0	8 100	16,2	17 550	17,6	126 300	25,3
Fribourg	1 800	9,0	4 500	9,0	9 000	9,0	45 000	9,0	6 000	30,0	15 000	30,0	30 000	30,0	150 000	30,0
Solothurn ¹⁾	2 700	13,5	9 000	18,0	18 000	18,0	90 000	18,0	3 600	18,0	12 000	24,0	24 000	24,0	120 000	24,0
Basel-Stadt ²⁾	2 470	12,4	6 860	13,7	16 335	16,3	104 790	21,0	4 446	22,2	12 348	24,7	29 403	29,4	188 622	37,7
Basel-Land	2 000	10,0	5 625	11,2	13 750	13,8	93 750	18,8	4 000	20,0	11 250	22,5	27 500	27,5	187 500	37,5
Schaffhausen ³⁾	3 392	17,0	10 952	21,9	29 552	29,6	187 125	37,4	4 522	22,6	14 602	29,2	39 402	39,4	249 500	49,9
Appenzell A.-Rh.	1 800	9,0	5 400	10,8	14 400	14,4	135 000	27,0	2 400	12,0	7 200	14,4	19 200	19,2	180 000	36,0
Appenzell I.-Rh.	1 600	8,0	4 800	9,6	11 200	11,2	80 000	16,0	2 000	10,0	6 000	12,0	14 000	14,0	100 000	20,0
St. Gallen	1 920	9,6	6 000	12,0	16 000	16,0	140 000	28,0	2 880	14,4	9 000	18,0	24 000	24,0	210 000	42,0
Graubünden ¹⁾	-	-	-	-	-	-	-	-	-	-	-	-	-	-	-	-
Aargau ⁴⁾	2 000	10,0	5 000	10,0	10 000	10,0	65 000	13,0	3 000	15,0	7 500	15,0	15 000	15,0	95 000	19,0
Thurgau ⁵⁾	2 500	12,5	7 750	15,5	20 500	20,5	150 000	30,0	5 000	25,0	15 500	31,0	41 000	41,0	300 000	60,0
Ticino	1 600	8,0	4 500	9,0	10 000	10,0	65 000	13,0	4 400	22,0	12 500	25,0	28 000	28,0	190 000	38,0
Vaud	1 782	8,9	5 247	10,5	12 177	12,2	82 500	16,5	3 564	17,8	10 494	21,0	24 354	24,4	125 000	25,0
Valais	-	-	-	-	-	-	-	-	-	-	-	-	-	-	-	-
Neuchâtel ¹⁾	1 920	9,6	4 800	9,6	9 600	9,6	48 000	9,6	6 000	30,0	15 000	30,0	30 000	30,0	150 000	30,0
Genève	4 158	20,8	10 773	21,5	21 798	21,8	128 898	25,8	9 576	47,9	24 696	49,4	49 896	49,9	268 296	53,7
Gemeinden Communes	Erbfallsteuern — Impôts sur les parts héréditaires															
Luzern (Stadt)	-	-	-	-	-	-	-	-	-	-	-	-	-	-	-	-
Fribourg (Ville)	1 200	6,0	3 000	6,0	6 000	6,0	30 000	6,0	4 000	20,0	10 000	20,0	20 000	20,0	100 000	20,0
Chur ⁵⁾	2 000	10,0	6 000	12,0	14 000	14,0	100 000	20,0	3 000	15,0	9 000	18,0	21 000	21,0	150 000	30,0
Lausanne ⁶⁾	1 782	8,9	5 247	10,5	12 177	12,2	82 500	16,5	3 564	17,8	10 494	21,0	24 354	24,4	125 000	25,0

¹⁾ Diese Kantone erheben eine Nachlasssteuer (siehe Tabelle 28).

¹⁾ Ces cantons perçoivent un impôt sur la masse successorale (voir tableau 28).

²⁾ Wenn das Vermögen des Erben 100 000 Fr. übersteigt, wird ausserdem ein progressiver Zuschlag von 5–20 % erhoben, letztere 20 % von 1 900 001 Fr. an.

²⁾ Si la fortune de l'héritier dépasse 100 000 francs, il est perçu en outre une surtaxe progressive de 5 à 20 %; ce dernier taux est appliqué à partir de 1 900 001 francs.

³⁾ Siehe Anmerkung 3 auf Seite 96.

³⁾ Voir remarque 3 à la page 97.

⁴⁾ Wenn das Vermögen des Erben 50 000 Fr. übersteigt, wird ausserdem ein Zuschlag erhoben. Dieser beträgt für je 10 000 Fr. des 50 000 Fr. übersteigenden Vermögens 0,5 %, höchstens aber 50 % des Steuerbetrages.

⁴⁾ Si la fortune de l'héritier dépasse 50 000 francs, il est perçu en outre une surtaxe de 0,5 % sur chaque montant de 10 000 francs de la partie de la fortune excédant 50 000 francs, la surtaxe ne doit pas dépasser 50 % du montant de l'impôt.

⁵⁾ Wenn das Vermögen des Erben 100 000 Fr. übersteigt, wird ausserdem ein progressiver Zuschlag von 10–20 % erhoben.

⁵⁾ Si la fortune de l'héritier dépasse 100 000 francs, il est perçu en outre une surtaxe progressive de 10 à 20 %.

⁶⁾ Die Gemeinden können Zuschläge zur kantonalen Steuer erheben. Kantonale und kommunale Steuern dürfen zusammen einen bestimmten Prozentsatz nicht übersteigen.

⁶⁾ Les communes peuvent prélever des surtaxes majorant l'impôt cantonal. Les impôts cantonaux et communaux ne doivent pas, au total, dépasser un certain taux.

D

Automobilsteuern — Impôts sur les automobiles

30 Kantone Cantons	Steuer-PS - Hubraum — CV-impôt - Cylindrée								
	2,0 PS 392,7 cm³	3,0 PS 589,0 cm³	4,0 PS 785,4 cm³	5,0 PS 981,7 cm³	6,0 PS 1178,0 cm³	7,0 PS 1374,4 cm³	8,0 PS 1570,7 cm³	9,0 PS 1767,1 cm³	10,0 PS 1963,4 cm³
Zürich*	200.--	200.--	200.--	232.50	265.--	297.50	330.--	362.50	395.--
Bern* 1)	180.--	180.--	204.--	228.--	252.--	276.--	300.--	324.--	348.--
Luzern	172.--	185.--	199.--	212.--	225.--	238.--	252.--	264.--	278.--
Uri*	160.--	160.--	180.--	200.--	220.--	240.--	260.--	280.--	304.--
Schwyz*	192.--	192.--	192.--	192.--	214.--	236.--	258.--	280.--	302.--
Obwalden*	149.--	149.--	149.--	167.--	185.--	203.--	221.--	239.--	257.--
Nidwalden*	126.--	126.--	126.--	145.--	164.--	183.--	202.--	221.--	240.--
Glarus*	170.--	170.--	170.--	183.--	209.--	235.--	261.--	287.--	313.--
Zug	166.--	166.--	183.--	200.--	216.--	233.--	250.--	267.--	284.--
Fribourg*	168.--	192.--	216.--	240.--	264.--	282.--	300.--	318.--	336.--
Solothurn*	172.50	172.50	195.50	218.50	241.50	264.50	291.--	321.--	351.--
Basel-Stadt	156.--	156.--	156.--	156.--	187.--	218.--	249.--	280.--	303.--
Basel-Land	196.--	196.--	210.--	224.--	245.--	266.--	287.--	308.--	336.--
Schaffhausen*	120.--	120.--	120.--	144.--	168.--	192.--	216.--	240.--	264.--
Appenzell A.-Rh.	240.--	240.--	240.--	240.--	261.--	282.--	303.--	324.--	345.--
Appenzell I.-Rh.	190.--	190.--	190.--	190.--	212.--	234.--	256.--	278.--	300.--
St. Gallen	231.--	231.--	231.--	246.--	278.--	308.--	338.--	368.--	398.--
Graubünden	180.--	180.--	192.--	192.--	216.--	252.--	276.--	300.--	324.--
Aargau	180.--	180.--	180.--	180.--	204.--	228.--	252.--	276.--	300.--
Thurgau	96.--	120.--	144.--	168.--	192.--	216.--	240.--	264.--	288.--
Ticino	160.--	160.--	160.--	160.--	180.--	200.--	220.--	240.--	260.--
Vaud	180.--	180.--	192.--	192.--	204.--	240.--	264.--	300.--	324.--
Valais	125.--	125.--	125.--	125.--	145.--	165.--	185.--	205.--	220.--
Neuchâtel*	180.--	180.--	180.--	180.--	204.--	228.--	252.--	276.--	300.--
Genève	140.--	140.--	140.--	140.--	160.--	180.--	200.--	220.--	240.--
	Steuer-PS - Hubraum — CV-impôt - Cylindrée								Index der Automobil- steuern 1975 Indice des impôts sur les autos 1975
	11,0 PS 2159,7 cm³	12,0 PS 2356,1 cm³	13,0 PS 2552,4 cm³	14,0 PS 2748,8 cm³	15,0 PS 2945,1 cm³	20,0 PS 3926,8 cm³	25,0 PS 4908,5 cm³	30,0 PS 5890,2 cm³	
Zürich*	427.50	460.--	492.50	525.--	557.50	720.--	882.50	1 028.75	118
Bern* 1)	372.--	396.--	420.--	444.--	468.--	588.--	708.--	816.--	109
Luzern	298.--	317.--	338.--	358.--	377.--	509.--	655.--	820.--	95
Uri*	328.--	352.--	376.--	400.--	424.--	544.--	664.--	772.--	95
Schwyz*	328.--	354.--	380.--	406.--	432.--	562.--	692.--	822.--	95
Obwalden*	275.--	293.--	311.--	329.--	347.--	437.--	527.--	608.--	81
Nidwalden*	259.--	278.--	297.--	315.--	334.--	430.--	530.--	620.--	73
Glarus*	339.--	365.--	391.--	419.--	449.--	599.--	749.--	884.--	94
Zug	300.--	317.--	334.--	351.--	368.--	452.--	536.--	620.--	92
Fribourg*	354.--	372.--	390.--	408.--	432.--	552.--	642.--	732.--	110
Solothurn*	381.--	411.--	441.--	471.--	501.--	651.--	801.--	936.--	107
Basel-Stadt	326.--	349.--	372.--	395.--	418.--	533.--	648.--	763.--	88
Basel-Land	364.--	392.--	420.--	455.--	490.--	665.--	840.--	1 036.--	107
Schaffhausen*	288.--	312.--	336.--	360.--	384.--	504.--	624.--	732.--	77
Appenzell A.-Rh.	366.--	387.--	408.--	429.--	450.--	555.--	660.--	765.--	113
Appenzell I.-Rh.	322.--	344.--	366.--	388.--	410.--	520.--	630.--	740.--	94
St. Gallen	428.--	458.--	488.--	518.--	548.--	698.--	848.--	998.--	123
Graubünden	360.--	384.--	408.--	432.--	456.--	552.--	660.--	768.--	99
Aargau	324.--	348.--	372.--	396.--	420.--	540.--	660.--	780.--	92
Thurgau	312.--	336.--	360.--	384.--	408.--	528.--	648.--	768.--	85
Ticino	280.--	300.--	320.--	340.--	360.--	460.--	560.--	660.--	81
Vaud	360.--	384.--	408.--	444.--	468.--	612.--	756.--	900.--	97
Valais	235.--	250.--	265.--	280.--	295.--	370.--	470.--	570.--	66
Neuchâtel*	324.--	348.--	372.--	396.--	420.--	600.--	780.--	960.--	93
Genève	260.--	280.--	305.--	330.--	355.--	494.--	654.--	814.--	73
Schweiz - Suisse									100

*) Besteuerung nach Hubraum. - Imposition selon la cylindrée.

1) Im Kanton Bern ist für das Jahr 1975 neben dem neuen Dekret vom 10. Mai 1972 (Besteuerung nach Gesamtgewicht) für rund 40 % der Fahrzeuge auch noch das frühere Dekret vom 10. Mai 1967 (Besteuerung nach Hubraum) angewendet worden. Den Berechnungen für die vorliegende Publikation liegen noch die Besteuerung nach altem Recht zugrunde. Die Umstellung auf die Gesamtgewichtsbesteuerung wird in der Publikation 1976 erfolgen, da ab dem 1. Januar 1976 sämtliche Motorfahrzeuge nach neuem Recht besteuert werden. - Dans le canton de Berne, pour l'année 1975, en plus du décret du 10 mai 1972 (taxation selon le poids total), on a encore appliqué le décret précédent du 10 mai 1967 (taxation selon la cylindrée), pour environ 40 % des véhicules à moteur. Les calculs relatifs à la taxation contenus dans la présente publication sont encore basés sur l'ancien droit en la matière. Le passage à l'imposition d'après le poids total aura lieu dans le cadre de la publication 1976 étant donné qu'à partir du 1er janvier 1976, tous les véhicules à moteur sont taxés d'après le nouveau droit en vigueur.