

2018



18

Öffentliche
Verwaltung
und Finanzen

Neuchâtel 2021

Die Mehrwertsteuer in der Schweiz 2018

Resultate und Kommentare

Publikationen ESTV

Die Eidg. Steuerverwaltung gibt folgende periodische Publikationen heraus:

In der Reihe «Statistik der Schweiz»:

Steuerbelastung in der Schweiz, Kantonshauptorte –

Kantonsziffern 2018, Neuchâtel 2019, 82 Seiten,
BFS-Nummer: 055-1800

Die Mehrwertsteuer in der Schweiz 2018,

Resultate und Kommentare, Neuchâtel 2021,
BFS-Nummer: 224-1800

Weitere Steuerstatistiken befinden sich auf der Homepage
der ESTV: www.estv.admin.ch

Die Mehrwertsteuer in der Schweiz 2018

Resultate und Kommentare

Redaktion
Herausgeber

Abteilung Volkswirtschaft und Steuerstatistik, ESTV
Eidgenössische Steuerverwaltung (ESTV)

Neuchâtel 2021

Herausgeber: Eidgenössische Steuerverwaltung (ESTV)

Auskunft: Schneeberger Bruno, ESTV, Tel. +41 58 462 73 84,
bruno.schneeberger@estv.admin.ch

Redaktion: Abteilung Volkswirtschaft und Steuerstatistik, ESTV

Reihe: Statistik der Schweiz

Themenbereich: 18 Öffentliche Verwaltung und Finanzen

Originaltext: Deutsch

Layout: Abteilung Volkswirtschaft und Steuerstatistik, ESTV;
Sektion DIAM, Prepress / Print

Grafiken: Abteilung Volkswirtschaft und Steuerstatistik, ESTV

Karten: Sektion DIAM, ThemaKart

Online: www.estv.admin.ch; www.statistik.ch

Print: www.statistik.ch
Bundesamt für Statistik, CH-2010 Neuchâtel,
order@bfs.admin.ch, Tel. 058 463 60 60
Druck in der Schweiz

Copyright: ESTV, Bern; BFS, Neuchâtel 2021
Wiedergabe unter Angabe der Quelle
für nichtkommerzielle Nutzung gestattet

BFS-Nummer: 224-1800

ISBN: 978-3-303-18158-4

Inhaltsverzeichnis

1 Einleitung

1.1 Kurze Beschreibung der Mehrwertsteuer

- 1.1.1 Grundzüge
- 1.1.2 Steuersubjekt
- 1.1.3 Steuerobjekt, von der Steuer ausgenommene und befreite Umsätze
- 1.1.4 Steuersätze
- 1.1.5 Abrechnungsverfahren

1.2 Konzept der Mehrwertsteuer-Statistik

- 1.2.1 Inhalt der Statistik
- 1.2.2 Was NICHT in der Statistik enthalten ist

1.3 Aussagekraft und Grenzen der Mehrwertsteuer-Statistik

- 1.3.1 Allgemeines
- 1.3.2 Einfluss der Gruppenbesteuerung
- 1.3.3 Von der Steuer ausgenommene und steuerbefreite Leistungen
- 1.3.4 Die anrechenbaren Vorsteuern
- 1.3.5 Geografische Verteilung der Steuerpflichtigen
- 1.3.6 Zusammenfassung

2 Gesamtergebnisse

- 2.1 Einführung und Gesamtübersicht der Ergebnisse
- 2.2 Hauptelemente der MWST
- 2.3 Der Umsatz
- 2.4 Die Steuer
- 2.5 Die Anzahl Steuerpflichtige

3 Verteilung der Mehrwertsteuer

- 3.1 Verteilung nach der Netto-Steuer der Steuerpflichtigen
 - Anzahl Steuerpflichtige, Steuerforderung und Steuerguthaben nach Steuerbetragsklassen, 2018
 - Gliederung der MWST nach Steuerbetragsklassen, 2014 bis 2018
 - Anzahl Steuerpflichtige
 - Steuerforderung
 - Steuerguthaben
 - Netto-Steuerforderungen
 - Die äussersten Steuerbetragsklassen, 2018
 - Hauptelemente der MWST im Sekundär- und Tertiärsektor
 - Gliederung der MWST nach Steuerbetragsklassen, 2018
 - Netto-Steuerforderung, Gesamtumsatz, Export und steuerbarer Umsatz
- 3.2 Verteilung nach dem Umsatz der Steuerpflichtigen
 - Gliederung der MWST nach Umsatzklassen, 2018 und Veränderung gegenüber dem Vorjahr
 - Steuerbarer / nicht steuerbarer Umsatz nach Umsatzklassen, 2018 (Anteile in %)
 - Gliederung der MWST nach Umsatzklassen, 2018
 - Netto-Steuerforderung, Gesamtumsatz, Export und ausgenommene Umsätze
- 3.3 Verteilung nach der Rechtsform der Steuerpflichtigen
 - Gliederung der MWST nach Rechtsformen, 2018
 - Anzahl Steuerpflichtige, Gesamtumsatz, Steuerbarer Umsatz und Netto-Steuerforderung
 - Anzahl Steuerpflichtige, 2014 bis 2018
 - Netto-Steuerforderung, 2014 bis 2018
 - Steuerbarer / nicht steuerbarer Umsatz nach Rechtsformen, 2018 (Anteile in %)

- Steuerbarer Umsatz nach Rechtsformen und Abrechnungsarten, 2017 und 2018
 - Gliederung der MWST nach Rechtsformen, 2017 und 2018, resultierend aus Arbeitsgemeinschaften (ARGE)
 - Gliederung der MWST nach Rechtsformen, 2017 und 2018, resultierend aus Mwst-Gruppen
- 3.4 Verteilung nach der wirtschaftlichen Tätigkeit der Steuerpflichtigen
- 3.4.1 Klassifikation der wirtschaftlichen Tätigkeiten
- 3.4.2 Mehrwertsteuer und Branchenstruktur
- Hauptelemente der MWST nach Wirtschaftssektoren, 2018
 - MWST und Wirtschaftssektoren, 2014 bis 2018

4 Verzeichnis der Tabellen und Grafiken des statistischen Teils

- T 1.1 Gliederung nach Steuerbetragsklassen
- T 1.2 Prozentuale Verteilung nach Steuerbetragsklassen
- T 1.3 Prozentuale Veränderung gegenüber Vorjahr nach Steuerbetragsklassen
- G 1.4 Gliederung nach Steuerbetragsklassen
-
- T 2.1 Gliederung nach Umsatzklassen
- T 2.2 Prozentuale Verteilung nach Umsatzklassen
- T 2.3 Prozentuale Veränderung gegenüber Vorjahr nach Umsatzklassen
- G 2.4 Gliederung nach Umsatzklassen
-
- T 3.1 Gliederung nach Rechtsformen
- T 3.2 Prozentuale Verteilung nach Rechtsformen
- T 3.3 Prozentuale Veränderung gegenüber Vorjahr nach Rechtsformen
- G 3.4 Gliederung nach Rechtsformen
-
- T 4.1 Gliederung nach Wirtschaftszweigen
- T 4.2 Prozentuale Verteilung nach Wirtschaftszweigen
- T 4.3 Prozentuale Veränderung gegenüber Vorjahr nach Wirtschaftszweigen
- G 4.4 Gliederungen nach Wirtschaftszweigen

5 Einige Begriffserläuterungen

1.1 Kurze Beschreibung der Mehrwertsteuer**1.1.1 Grundzüge**

Am 28. November 1993 nahmen Volk und Stände die neue Finanzordnung an, die auch die Einführung der Mehrwertsteuer als neuer Bundessteuer am 1. Januar 1995 vorsah. Rechtsgrundlage bildete die Mehrwertsteuerverordnung (aMWSTV), die erst am 1. Januar 2001 durch ein formelles Bundesgesetz ersetzt wurde. Seit dem 1. Januar 2010 ist das totalrevidierte Bundesgesetz über die Mehrwertsteuer (MWSTG) und die damit verbundene Ausführungsverordnung (MWSTV) in Kraft.

Die MWST geht von der Überlegung aus, dass derjenige, der etwas konsumiert, dem Staat einen finanziellen Beitrag zukommen lassen muss. Es wäre allerdings zu kompliziert, wenn jeder Bürger für sich jeglichen Konsum mit dem Staat abrechnen müsste. Die Steuer wird deshalb bei den Unternehmen (Produzenten, Fabrikanten, Händlern, Handwerkern, Dienstleistenden usw.) erhoben, die ihrerseits gehalten sind, die MWST auf den Konsumenten zu überwälzen. Dabei rechnen sie die Abgabe in den Preis ein oder führen die Abgabe als separate Position auf der Rechnung auf. Wer steuerpflichtig ist und eine Leistung, die er von einem anderen Unternehmen bezieht, für seine eigene unternehmerische, steuerbare Leistung weiterverwendet, soll nicht mit der Steuer belastet werden. Er darf deshalb die ihm von seinem Leistungserbringer in Rechnung gestellte MWST, die sogenannte Vorsteuer, gegenüber der ESTV in Abzug bringen.

Dieses System wird Netto-Allphasensystem mit Vorsteuerabzug genannt.

1.1.2 Steuersubjekt

Nicht nur bei Einzelfirmen und Gesellschaften, sondern auch bei Dienststellen von Gemeinwesen, bei temporären Zusammenarbeitsformen (z.B. einer Arbeitsgemeinschaft ARGE) oder bei Einkaufs- oder Unkostengemeinschaften stellt sich unabhängig der Rechtsform die Frage der subjektiven Steuerpflicht.

Ob jemand steuerpflichtig wird und damit der ESTV gegenüber seine Umsätze periodisch abrechnen muss, richtet sich nach dem Umfang derjenigen jährlich im In- und Ausland erbrachten Leistungen, die nicht von der Steuer ausgenommen sind. Wird die gesetzlich vorgesehene Umsatzgrösse (100'000 Franken) erreicht oder ist schon bei der Aufnahme der unternehmerischen Tätigkeit klar, dass die massgebende Grösse übertroffen wird, ist ein Unternehmen gehalten, sich bei der ESTV als steuerpflichtige Person anzumelden. Die Anmeldung erfolgt online über die Internetseite der ESTV. Dabei erhält sie eine MWST-Nr. zugeteilt.

Mehrere Unternehmen, die unter einheitlicher Leitung stehen (z.B. Konzerngesellschaften), können ein Gesuch stellen, dass sie als eine einzige steuerpflichtige Person behandelt werden (sogenannte Gruppenbesteuerung). Das bedeutet, dass Leistungen, welche diese Unternehmen sich gegenseitig erbringen, nicht besteuert werden.

1.1.3 Steuerobjekt

Gegenstand der Besteuerung (Steuerobjekt) sind alle Leistungen, die im Inland gegen Entgelt erbracht werden und für die das MWSTG keine Ausnahme vorsieht. Aus sozialen, konjunkturbedingten oder anderen Gründen sind bestimmte Leistungen nicht oder eingeschränkt mit der MWST belastet. Insbesondere Leistungen aus den Bereichen Gesundheit, Bildung, Kultur und Vermietung/Verkauf von Immobilien sind von der Steuer ausgenommen. Wer solche Leistungen erbringt und dafür Vorleistungen bezieht, kann aber die auf diesen Bezügen lastende Vorsteuer gegenüber der ESTV nicht in Abzug bringen, es sei denn, er erklärt sich bereit, die von der Steuer ausgenommenen Leistungen freiwillig zu versteuern. Man spricht in diesem Fall von einer Option für die Besteuerung der von der Steuer ausgenommenen Leistungen.

Auch Leistungen, die aus dem Ausland bezogen werden, unterliegen der MWST. Handelt es sich um Gegenstände, werden diese bei der Einfuhr besteuert (Einfuhrsteuer). Dienstleistungen und gewisse werkvertragliche Leistungen, welche vom Ausland bezogen werden, sind hingegen vom Empfänger dieser Leistungen zu deklarieren und zu versteuern (sogenannte Bezugssteuer). Im Gegenzug sind Exporte und die im Ausland erbrachten Leistungen von der Steuer befreit. Der Grund dafür ist, dass sie im Ausland mit einer ausländischen MWST belastet werden.

Ob eine Dienstleistung im Inland erbracht wird und damit nach schweizerischem Mehrwertsteuerrecht besteuert wird, bestimmt sich je nach Art der Leistung nach den gesetzlichen Definitionen des Ortes der Dienstleistung. Zur Bestimmung dieses Ortes gibt es mehrere Prinzipien, beispielsweise das

Empfänger- und Erbringerortsprinzip sowie das Tätigkeitsortsprinzip.

1.1.4 Steuersätze

In der Schweiz gelten ab 1. Januar 2018 für Umsätze, die nicht von der Steuer ausgenommen oder befreit (u.a. Exporte) sind, die folgenden Steuersätze:

- Normalsatz: 7.7%
- reduzierter Satz: 2.5%
- Sondersatz: 3.7%

Grundsätzlich gilt der Normalsatz. Bestimmte Leistungen des menschlichen Grundbedarfs sind lediglich zum reduzierten, gewisse des Hotelgewerbes zu einem Sondersatz zu versteuern. In beiden Fällen kann die auf Vorleistungen lastende MWST von der steuerpflichtigen Person in Abzug gebracht werden.

1.1.5 Abrechnungsverfahren

Die Steuer auf den Leistungen im Inland wird von der ESTV erhoben. Die Steuerpflichtigen haben zu diesem Zweck gegenüber der ESTV innert 60 Tagen nach Ablauf der Abrechnungsperiode die Mehrwertsteuer in der vorgeschriebenen Form zu deklarieren. Im Rahmen der Deklaration können die Steuerpflichtigen auch die entsprechenden Vorsteuern geltend machen. In der Regel entspricht die Abrechnungsperiode dem Kalenderquartal.

Die Steuerpflichtigen haben die Möglichkeit, mit Saldosteuersätzen (SSS) oder Pauschalsteuersätzen (PSS) ihre Abrechnung einfacher zu gestalten. SSS sind Branchensätze, welche die Abrechnung mit der ESTV wesentlich vereinfachen, weil die Vorsteuern nicht ermittelt werden müssen. Die geschuldete Steuer wird bei Anwendung dieser Methode mittels Multiplikation des Umsatzes (inkl. MWST) mit dem entsprechenden von der ESTV bewilligten SSS berechnet. Steuerpflichtige, welche die vereinfachte Steuerabrechnungsmethode mit SSS anwenden, rechnen halbjährlich ab und können keine Vorsteuern geltend machen.

PSS sind Branchensätze, welche im Sinne einer Pauschale die gesamte Vorsteuer berücksichtigen, die in den Bezügen von Waren, Dienstleistungen, Betriebsmitteln und Investitionsgütern sowie in den Gemeinkosten enthalten ist. Die PSS-Methode kann in erster Linie von den steuerpflichtigen autonomen Dienststellen der Gemeinwesen angewandt werden.

Steuerpflichtige mit regelmässigen Vorsteuerüberschüssen dürfen auf Antrag monatlich abrechnen.

Auch auf dem Bezug von Dienstleistungen aus dem Ausland erhebt die ESTV als verantwortliche Stelle die Mehrwertsteuer. Für die Steuer auf der Einfuhr von Waren ist die Eidgenössische Zollverwaltung (EZV) zuständig.

1.2 Konzept der Mehrwertsteuer-Statistik

1.2.1 Inhalt der Statistik

Aufgrund der Umstellung auf eine neue Datenbank stehen ab dem Steuerjahr 2017 mehr Daten zur Verfügung, was detailliertere Auswertungen ermöglicht. Gleichzeitig ergeben sich daraus revidierte Werte für die Steuerjahre 2013 bis 2016.

Der vorliegenden MWST-Statistik liegen ausschliesslich die von den Steuerpflichtigen mit ordentlichen Quartals-, Monats- oder Halbjahresabrechnungen deklarierten Umsätze und Steuern zugrunde. Unabhängig davon, in welchem Zeitpunkt die Abrechnungen an die ESTV eingereicht wurden, beziehen sich alle berücksichtigten Umsätze und Steuern auf das jeweilige Berichtsjahr. In der Statistik sind somit für jeden Steuerpflichtigen die deklarierten Umsätze und Steuern von mindestens einer und höchstens zwölf Abrechnungen berücksichtigt.

Als Bemessungsgrundlage für die der Statistik zugrundeliegenden Forderungen gilt das Erzielen von Umsätzen im jeweiligen Berichtsjahr. Es sind dabei die zwei Abrechnungsarten der Mehrwertsteuer zu berücksichtigen. Im Fall der Abrechnung nach vereinbarten Entgelten (Normalfall) entsteht die Steuerforderung im Zeitpunkt der Rechnungsstellung bzw. im Fall fehlender Rechnungsstellung im Zeitpunkt der Zahlung. Für den Vorsteuerabzug ist der Zeitpunkt des Empfangs der Rechnung massgebend. Bei Abrechnung nach vereinnahmten Entgelten entsteht die Steuerforderung im Zeitpunkt des Eingangs der Zahlung. Für den Vorsteuerabzug ist der Zeitpunkt der Zahlung der Rechnung massgebend.

In zeitlicher Hinsicht enthält die vorliegende Statistik grundsätzlich die im Jahr 2018 fakturierten Umsätze. Weil aber ein Teil der Steuerpflichtigen nach vereinnahmten Entgelten abrechnet, fliessen in die Statistik somit nebst den in den Berichtsjahren fakturierten Umsätzen zu einem geringen Teil auch Einnahmen ein, die von den Steuerpflichtigen zwar in den Berichtsjahren erzielt wurden, sich jedoch

auf Lieferungen und Dienstleistungen aus einem anderen Jahr beziehen. Vor diesem Hintergrund lässt sich die Statistik nicht mit der Staatsrechnung der Eidgenossenschaft in Verbindung bringen. In die Staatsrechnung gelangen nämlich ausschliesslich die im Berichtsjahr bei der ESTV verbuchten MWST-Forderungen und MWST-Guthaben.

Die Publikation gliedert sich wie folgt: Im Kapitel 2 (Gesamtergebnisse) werden die wichtigsten statistischen Ergebnisse vorgestellt, die sich auf die Höhe und Zusammensetzung der deklarierten Umsätze und Steuern auf Umsätzen sowie auf die Höhe der abziehbaren Vorsteuern der Gesamtheit der Steuerpflichtigen beziehen. Hier wird ebenfalls dargestellt, wie sich die Gesamtheit der Steuerpflichtigen zahlenmässig aufteilt - nämlich einmal nach den einzelnen Steuersätzen und einmal danach, ob sie der ESTV die Steuer schulden oder von ihr die Steuer zurückfordern (Steuerpflichtige mit Vorsteuerüberschüssen).

Die auf Jahresbasis kumulierten Umsätze und Steuerbeträge der einzelnen Steuerpflichtigen werden im Übrigen insbesondere nachfolgenden Kriterien statistisch ausgewertet:

- Höhe der Netto-Steuerforderung;
- Höhe des Gesamtumsatzes;
- Rechtsform;
- wirtschaftliche Tätigkeit.

Die Ergebnisse werden im statistischen Teil der Publikation detailliert dargestellt (vgl. Tabellen und Grafiken T 1.1 bis G 1.4).

Im Kapitel 3 (Verteilung der Mehrwertsteuer) werden die wesentlichsten oder auffälligsten Ergebnisse mit Hilfe von Grafiken und Tabellen (G 10 bis T 36) vorgestellt und kurz kommentiert.

1.2.2 Was NICHT in der Statistik enthalten ist

Bezüglich der MWST auf den Umsätzen im Inland fehlen in der Statistik sämtliche Steuerbeträge, welche die ESTV ausserhalb der von den Steuerpflichtigen eingereichten ordentlichen Abrechnungen mit Ergänzungsabrechnungen eingefordert oder mit Gutschriftsanzeigen zurückerstattet hat. Es handelt sich dabei vorwiegend um die Steuerrechnungen, welche die ESTV an säumige Steuerpflichtige gerichtet hat, welche trotz mehrmaliger Aufforderung eine oder mehrere Abrechnungen nicht eingereicht haben. In der Statistik fehlen aber auch die Schlussabrechnungen, welche bei der Löschung von steuerpflichtigen Unternehmen aus dem MWST-Register deklariert werden müssen, sowie die im Laufe des Veranlagungsverfahrens aufgetretenen Korrekturen der Steuer zu Lasten oder zu Gunsten der Steuerpflichtigen. – Dies ist allerdings nur dann der Fall, wenn sie nicht auf der Ebene der ordentlichen Deklarationen bereinigt wurden. Die wesentlichsten Gründe für das Fehlen dieser Ergänzungsabrechnungen und Gutschriftsanzeigen in der Statistik liegen darin, dass mit ihnen Umsätze von Amtes wegen geschätzt sind (Fall der säumigen Steuerpflichtigen), dass häufig mehrere Berichtsjahre betroffen sind oder dass sie Vorgänge einzig aus der Sichtweise einer korrekten Steuerberechnung richtigstellen, ohne dass damit auch die ordentlichen Umsätze betroffen sind.

Wie bereits in Ziffer 1.1.3 dargelegt, sind verschiedene Dienstleistungen (z. B. Gesundheit, Unterricht und Ausbildung usw.) von der Steuer ausgenommen, weshalb die Umsätze aus diesen Tätigkeiten nicht in der Statistik auftauchen. Sofern solche Dienstleistungen von Unternehmen erbracht werden, die wegen der gleichzeitigen Erzielung von steuerbaren Leistungen trotzdem steuerpflichtig sind, fliessen auch die Umsätze der von der Steuer ausgenommenen Dienstleistungen in die Statistik. In diesen Fällen sind die steuerpflichtigen Unternehmen nämlich grundsätzlich verpflichtet, auf ihren Abrechnungen einerseits den Gesamtumsatz (inklusive den von der Steuer ausgenommenen Umsatz) zu deklarieren und andererseits den von der Steuer ausgenommenen Umsatz in Abzug zu bringen. Die ESTV hat festgestellt, dass dieses Vorgehen in der Praxis nicht immer befolgt wird. In solchen Fällen finden die von der Steuer ausgenommenen Umsätze nicht Eingang in die Abrechnungen.

Im Übrigen ist der ganze Bereich der von der EZV auf der Einfuhr von Gegenständen erhobenen Steuer nicht in der Statistik abgebildet. Allerdings fliesst die Einfuhrsteuer indirekt in die vorliegende Statistik ein, weil sie von denselben Steuerpflichtigen in ihren Abrechnungen als Vorsteuer in Abzug gebracht werden kann. Völlig von der Statistik ausgeschlossen ist somit nur derjenige Teil der Einfuhrsteuer, der auf Einführen von Privatpersonen und nicht steuerpflichtigen Unternehmen entfällt.

1.3 Aussagekraft und Grenzen der Mehrwertsteuer-Statistik

1.3.1 Allgemeines

Der primäre Zweck der Statistik liegt darin, auf Grundlage der Abrechnungen der Steuerpflichtigen Aussagen über die Steuer auf dem Umsatz und deren Aufteilung nach Steuersätzen, die abziehbaren

Vorsteuern und die von den Steuerpflichtigen geschuldete oder den Steuerpflichtigen zurückzuerstattende MWST zu liefern.

Dank dem Steuerobjekt bildet die MWST eine gute statistische Quelle, um die wirtschaftlichen Vorgänge eines Jahres quantitativ zu erfassen und die Struktur der schweizerischen Volkswirtschaft zu beschreiben. Wegen der Besonderheiten der MWST bedürfen die statistischen Ergebnisse allerdings vielfach einer zusätzlichen sorgfältigen Interpretation. Des Weiteren ist zu beachten, dass aus Gründen der Verwaltungsökonomie für alle Beteiligten (steuerpflichtige Unternehmen und ESTV) die von den Steuerpflichtigen in den ordentlichen Abrechnungen verlangten Daten auf das für eine korrekte Steuerveranlagung erforderliche Minimum beschränkt sind. Dies führt unweigerlich dazu, dass der Statistik Grenzen auferlegt sind.

1.3.2 Einfluss der Gruppenbesteuerung

Relativ aussagekräftig dürften die ausgewiesenen steuerbaren Umsätze im Inland sein. Im Vordergrund steht dabei neben den Erkenntnissen über die absoluten Umsatzzahlen die sektorale Verteilung, d.h. die Verteilung der steuerbaren Umsätze nach der Art der wirtschaftlichen Tätigkeit der steuerpflichtigen Unternehmen. Ein wichtiger Vorbehalt muss jedoch auch in dieser Hinsicht angebracht werden. Es handelt sich dabei um die in Artikel 13 MWSTG geregelte Gruppenbesteuerung. Danach können unter bestimmten Voraussetzungen Steuerpflichtige, die unter einheitlicher Leitung eines Rechtsträgers miteinander verbunden sind, gemeinsam als ein einziger Steuerpflichtiger behandelt werden. Überwiegend dürften die Mehrwertsteuergruppen ausschliesslich aus Unternehmen bestehen, in die Gruppe können aber auch Rechtsträger, die kein Unternehmen betreiben, und natürliche Personen, einbezogen werden. Diese Bestimmung bewirkt, dass für die Umsätze und die Steuer einer Vielzahl von Unternehmen lediglich die Abrechnungen eines einzigen Steuerpflichtigen – der Unternehmensgruppe – zur Verfügung stehen. Vor allem wenn es sich bei einer solchen Unternehmensgruppe um ein Konglomerat Dutzender von Unternehmen mit den unterschiedlichsten wirtschaftlichen Tätigkeiten handelt, kann die Zuordnung des gesamten deklarierten Umsatzes auf die wirtschaftliche Haupttätigkeit des im MWST-Register eingetragenen Steuerpflichtigen zu fragwürdigen Ergebnissen führen. Dieses Problem dürfte relativ akut sein, weil unter den Unternehmensgruppen viele grosse Konzerne zu finden sind. Weiter ist zu beachten, dass die Umsätze zwischen den an einer Unternehmensgruppe beteiligten Unternehmen nicht deklariert werden müssen und somit in den Abrechnungen der Unternehmensgruppe nicht enthalten sind. Diese zweifellos ansehnlichen Umsätze fallen als Innenumsätze der Unternehmensgruppen nicht unter die MWST und fehlen daher auch in der Statistik.

1.3.3 Von der Steuer ausgenommene und steuerbefreite Leistungen

Bei der Interpretation der von der Steuer ausgenommenen Leistungen muss betont werden, dass die Statistik diese Umsätze nur dann erfassen kann, wenn sie von steuerpflichtigen Unternehmen erzielt werden, die neben solchen Umsätzen auch steuerbare oder echt steuerbefreite Umsätze tätigen. Die Interpretation der von der Steuer ausgenommenen Leistungen setzt ausserdem voraus, dass die Steuerpflichtigen die Vorschriften bezüglich der Deklaration dieser Umsätze genau befolgen, was erfahrungsgemäss nicht immer der Fall ist (vgl. Ziff. 1.2.2). Die gleichartigen Umsätze der vielen Unternehmen, welche die Voraussetzungen für die Eintragung als Steuerpflichtige nicht erfüllen (z. B. Ärzte, Schulen, Heime usw.), können nicht in der MWST-Statistik erfasst werden. Im Übrigen spielt die schon beschriebene Gruppenbesteuerung auch für den Umfang der von der Steuer ausgenommenen Umsätze eine bedeutende Rolle.

Die Steuerpflichtigen haben in ihren Abrechnungen auch den Export von Waren und Dienstleistungen sowie die im Ausland erbrachten Lieferungen und Dienstleistungen zu deklarieren. Letztere werden auch als «Ausland-Ausland»-Umsätze bezeichnet. Dabei geht es um Lieferungen von schweizerischen Steuerpflichtigen, die ausschliesslich im Ausland stattfinden. Die betreffenden Güter gelangen somit gar nie in die Schweiz. Weil die Verfügungsgewalt über diese Güter bei schweizerischen Steuerpflichtigen liegt, die auch die Fakturierung der entsprechenden Lieferungen vornehmen, handelt es sich bei den Ausland-Ausland Umsätzen um Umsätze, die wie die übrigen Ausfuhren von der Steuer befreit sind. Steuerpflichtige, die solche Ausland-Ausland-Umsätze erzielen, müssen sie demnach in ihren Abrechnungen wie alle übrigen Umsätze deklarieren und anschliessend unter der Rubrik «Leistungen im Ausland» getrennt von den Exporten (welche unter der Rubrik «von der Steuer befreite Leistungen» subsumiert sind) in Abzug bringen. Unklar ist, inwieweit die von den Steuerpflichtigen vorgenommene Einteilung der „befreiten Leistungen /Exporte“ und „Leistungen im Ausland“ korrekt vorgenommen wird.

1.3.4 Die anrechenbaren Vorsteuern

Die Interpretation der in der MWST-Statistik ausgewiesenen Vorsteuerabzüge wirft aus rein steuerlicher Sicht keine besonderen Probleme auf. Gewisse Vorbehalte sind allenfalls hinsichtlich der obligatorischen Aufteilung durch die Steuerpflichtigen in der Abrechnung, in anrechenbare Vorsteuern auf Materialaufwand und Dienstleistungen einerseits sowie Investitionen und übrigen Betriebsaufwand andererseits anzubringen. Diese Unterscheidung dürfte nicht von allen steuerpflichtigen Unternehmen genau gleich vorgenommen werden. Des Weiteren ist zu beachten, dass für zahlreiche kleine und mittlere Unternehmen die Vorsteuern in den Abrechnungen nicht offen ausgewiesen werden können, weil sie ihre steuerbaren Umsätze mit Saldosteuersätzen abrechnen. Die Vorsteuern dieser Unternehmen fliessen deshalb nur indirekt (über die reduzierte Steuer auf dem Umsatz) in die Statistik ein.

Theoretisch wäre es zwar durchaus denkbar, aufgrund der detaillierten Vorsteuerergebnisse auf die Wertschöpfung der einzelnen Wirtschaftsbranchen der schweizerischen Volkswirtschaft zu schliessen. Die folgenden Erläuterungen zeigen jedoch, dass solchen Versuchen wegen verschiedener Besonderheiten im Bereich des Vorsteuerabzugs enge Grenzen gesetzt sind:

- Vorerst muss noch einmal auf die eben geschilderten Vorbehalte hingewiesen werden, die sich schon aus rein steuerlicher Sicht stellen (ungenau Abgrenzung der beiden Vorsteuerrubriken «Materialaufwand und Dienstleistungen» einerseits und «Investitionen und übriger Betriebsaufwand» andererseits, Fehlen von offen ausgewiesenen Vorsteuerabzügen im Falle der Abrechnung mit Hilfe von Saldosteuersätzen).
- Weiter muss beachtet werden, dass es sich bei den betreffenden Abzugsgrössen um Vorsteuern und nicht um Vorumsätze handelt. Dies ist deshalb wichtig, weil auf einem - unbekannten - Teil der Vorumsätze nicht der Normalsatz, sondern der reduzierte Steuersatz oder der Sondersatz lastet.
- Aus den ausgewiesenen Vorsteuerergebnissen ist im Übrigen nicht ersichtlich, welcher Teil der Vorsteuern auf die Einfuhr von Gütern und welcher auf Bezüge von Gütern und Dienstleistungen im Inland entfällt. Es kann zwar davon ausgegangen werden, dass über 90 Prozent der Steuer auf der Einfuhr sich als Vorsteuer wieder in den periodischen Abrechnungen der Steuerpflichtigen findet, jedoch erlaubt der Aufbau der Abrechnungsformulare keine Ermittlung der von den einzelnen Steuerpflichtigen geschuldeten Einfuhrsteuer (eine Ausnahme stellt die Steuer auf dem Bezug von Dienstleistungen aus dem Ausland dar).

1.3.5 Geografische Verteilung der Steuerpflichtigen

Aus der MWST-Statistik liesse sich zwar auch die geografische Verteilung der steuerbaren Umsätze herauslesen. Es gilt jedoch zu berücksichtigen, dass die Steuerpflichtigen ihren steuerbaren Umsatz in der Regel nicht nur in der unmittelbaren Umgebung ihres Domizils, sondern im ganzen Inland erzielen. Der in Betriebsstätten und Filialen eines Steuerpflichtigen erzielte Umsatz könnte somit nicht ausgeschieden werden, sondern müsste ganz dem Ort zugerechnet werden, wo sich der Sitz des Steuerpflichtigen befindet. Als typische Beispiele können die grossen Transport- und Telekommunikationsunternehmen angeführt werden, welche zwar ihren steuerlich relevanten Sitz an einem bestimmten Ort haben, ihren Umsatz jedoch in der ganzen Schweiz erzielen. Die Gruppenbesteuerung verschärft diese Problematik zusätzlich: selbst im Falle von sehr grossen Unternehmen, die als Teil einer Unternehmensgruppe nicht selbständig abrechnungspflichtig sind, könnten deren Umsätze ausschliesslich dem Sitz des Unternehmens zugeordnet werden, das für die ganze Unternehmensgruppe die Funktion des Steuerpflichtigen wahrnimmt.

Aus diesen Gründen sieht die ESTV davon ab, die MWST-Statistik mit räumlich-geographischen Auswertungen zu ergänzen. Eine solche räumlich-geographische Verteilung hätte sich ausschliesslich nach dem Kriterium des Sitzes der Steuerpflichtigen zu richten, was zu wenig aussagekräftigen Ergebnissen führen würde.

1.3.6 Zusammenfassung

Der primäre Zweck der Statistik liegt darin, Aussagen über die Steuer auf den Leistungen und deren Aufteilung nach Steuersätzen, die Vorsteuerabzüge und die von den Steuerpflichtigen geschuldete oder zurückgeforderte MWST zu liefern. Es geht somit um die Gewinnung von gesicherten Grössen und Strukturen, die für die Steuerveranlagung unentbehrlich sind.

Daneben liefert die Statistik aber auch eine Fülle von Informationen über die wirtschaftlichen Vorgänge in der schweizerischen Volkswirtschaft und stellt einen willkommenen Beitrag zur Wirtschaftsstatistik der Schweiz dar. Folgende Faktoren erschweren jedoch einen Einbau in die bestehende

Wirtschaftsstatistik:

- Beschränkung auf das für eine korrekte Steuerveranlagung erforderliche Minimum an Daten in den Abrechnungen der Steuerpflichtigen;
- Unternehmen, welche die Voraussetzungen der Steuerpflicht nicht erfüllen (vgl. Abschnitt 1.1.2), sind in der Mehrwertsteuerstatistik nicht enthalten (davon betroffen sind insbesondere die unter Abschnitt 1.1.3 genannten Branchen, welche von der Mehrwertsteuer ausgenommene Umsätze generieren);
- Registrierung von ganzen Unternehmensgruppen als ein einziger Steuerpflichtiger;
- Existenz von Saldosteuersätzen;
- Nicht durchgehend befolgte ESTV-Richtlinien beim Einschluss der Umsätze, die von der Steuer ausgenommen sind, in den Gesamtumsatz;
- Ungenaue Abgrenzungen in den Bereichen Export und Vorsteuerabzug;
- Änderungen des MWSTG.

2 Gesamtergebnisse

2018

- 2.1 Einführung und Gesamtübersicht der Ergebnisse**
 - T 1 Gesamtübersicht über den Ertrag der MWST, 2014 bis 2018
- 2.2 Hauptelemente der MWST**
 - T 2 Hauptelemente der Steuer, 2017 und 2018
- 2.3 Der Umsatz**
 - G 3 Steuerbarer und nicht steuerbarer Umsatz, 2014 bis 2018
 - T 4 Steuerbarer und nicht steuerbarer Umsatz, 2014 bis 2018
- 2.4 Die Steuer**
 - G 5 Steuer auf Umsatz nach Steuersätzen, 2014 bis 2018
 - T 6 Steuer auf Umsatz nach Steuersätzen, 2014 bis 2018
- 2.5 Die Anzahl Steuerpflichtige**
 - G 7 Steuerpflichtige nach Steuersätzen, 2018
 - T 8 Steuerpflichtige nach Steuersätzen, 2014 bis 2018
 - T 9 Steuerpflichtige nach Netto-Steuer, 2014 bis 2018

2.1 Einführung und Gesamtübersicht der Ergebnisse

Bevor aus den verschiedenen Blickwinkeln auf die detaillierten Ergebnisse der MWST-Statistik eingegangen wird, gibt dieses Kapitel einige allgemeine Informationen zu den Steuerpflichtigen, den Umsätzen und den Steuerbeträgen. Alle Aussagen beziehen sich auf die Gesamtheit der Steuerpflichtigen, welche im Berichtsjahr 2018 ihrer Abrechnungspflicht nachgekommen sind.

Die Tabelle T 1 vermittelt eine Gesamtübersicht über den Ertrag der MWST. Ein Teil des Ertrags resultiert aus der Differenz zwischen der ESTV geschuldeten und der von der ESTV zurückgeforderten Steuer. Dieser Betrag (Netto-Steuerforderung zugunsten der ESTV) bildet die Grundlage der vorliegenden Statistik. Die zweite Ertragsquelle ist bei der Eidg. Zollverwaltung (EZV) angesiedelt, welche für die Erhebung der MWST auf der Einfuhr zuständig ist. Die Netto-Steuerforderung der EZV kann leider nicht nach den Kriterien, die der MWST-Statistik zugrunde liegen, aufgeschlüsselt werden. Wir werden deshalb nicht weiter darauf eingehen.

Die gesamte Netto-Steuerforderung entspricht der Summe der Steuerforderungen der ESTV und EZV. Die unterschiedliche Entwicklung der Beträge, die von der ESTV und EZV erhoben werden, ist auf die Entwicklung des Aussenhandels (Ein- und Ausfuhren) zurückzuführen. Die Ausfuhren sind ganz von der Steuer befreit, was bedeutet, dass die Steuer nicht geschuldet ist, die Vorsteuer jedoch abgezogen werden kann. Auf den Einfuhren wird die MWST von der EZV erhoben, welche allerdings die inländischen Steuerpflichtigen anschliessend bei der ESTV als Vorsteuerabzug geltend machen können.

T 1 Gesamtübersicht über den Ertrag der MWST, 2014 bis 2018

	Eidgenössische Steuerverwaltung		Eidgenössische Zollverwaltung		Netto-Steuerforderung Total		Nach der Staatsrechnung In Millionen Franken 1)
	In Millionen Franken	In %	In Millionen Franken	In %	In Millionen Franken	In %	
2014	11 175.2	48.82	11 713.4	51.18	22 888.6	100.00	22 613.5
2015	12 547.4	55.55	10 040.7	44.45	22 588.0	100.00	22 454.4
2016	12 663.8	55.53	10 141.8	44.47	22 805.6	100.00	22 457.8
2017	12 455.8	54.24	10 509.4	45.76	22 965.2	100.00	22 902.0
2018	11 726.9	51.84	10 894.1	48.16	22 621.0	100.00	22 643.6

1) Im Gegensatz zur vorliegenden Statistik, die sämtliche während eines Jahres entstandenen Forderungen abdeckt, erfasst die Staatsrechnung die verbuchten Forderungen.

Der schwankende Anteil der von der ESTV erhobenen MWST widerspiegelt in erster Linie die gegenläufigen Tendenzen von Warenimporten und Konsumausgaben. Die Abweichungen zwischen der MWST-Statistik und der Staatsrechnung verlangen nach gewissen Erläuterungen. Die MWST-Statistik bezieht sich auf die in der Berichtsperiode entstandenen MWST-Forderungen. In der MWST-Statistik sind demnach die zwölf Monats- und vier Quartalsabrechnungen sowie die zwei Halbjahresabrechnungen der Steuerpflichtigen für das jeweilige Berichtsjahr zusammengefasst. Die Staatsrechnung berücksichtigt hingegen die zwischen dem 1. Januar und dem 31. Dezember verbuchten Forderungen (bzw. bis 2006: die effektiv eingenommenen Steuern). Weil den Steuerpflichtigen für die Abrechnung der Steuer eine Frist von 60 Tagen nach Ablauf der Abrechnungsperiode eingeräumt wird, kann schematisch davon ausgegangen werden, dass die MWST-Forderungen gemäss Staatsrechnung je nach Abrechnungsfrequenz auf den Abrechnungen für die zwei letzten Monate, das letzte Quartal und das letzte Semester des Vorjahres sowie die zehn ersten Monate, die drei ersten Quartale und das erste Semester des jeweiligen Berichtsjahres basieren.

2.2 Hauptelemente der MWST

Die Tabelle T 2 umfasst die Hauptelemente der MWST für 2017 und 2018. Sie besteht aus drei Teilen, die nachfolgend kurz einzeln kommentiert werden: dem Umsatz, der Steuer und den Anzahl Steuerpflichtigen.

Von Interesse ist schliesslich in Tabelle T 2 die Aufspaltung des steuerbaren Umsatzes nach MWST-Sätzen und Saldosteuersätzen.

T 2 Hauptelemente der Steuer, 2017 und 2018

(Umsätze, Steuerbeträge und Anzahl Steuerpflichtige)

	2017			2018			Veränderung gegenüber Vorjahr
	In Millionen Franken	In %		In Millionen Franken	In %		In %
I. Umsätze							
Gesamtumsatz		3 677 664.2	100.00		4 733 182.8	100.00	28.70
Steuerbarer Umsatz		862 401.4	23.45		904 214.9	19.10	4.85
zum Normalsatz (%)	695 599.7		18.91	733 318.0		15.49	5.42
zum reduzierten Satz (%)	112 838.7		3.07	114 581.9		2.42	1.54
zum Satz für Beherbergung (%)	5 404.3		0.15	5 708.5		0.12	5.63
zu Saldosteuersätzen	48 558.7		1.32	50 606.5		1.07	4.22
Nicht steuerbare Umsätze		2 815 262.8	76.55		3 828 967.9	80.90	36.01
Exporte und Leistungen im Ausland	2 334 793.3		63.49	3 451 717.8		72.93	47.84
von der Steuer ausgenommene Umsätze	360 618.4		9.81	316 762.2		6.69	-12.16
Übrige	119 851.1		3.26	60 487.9		1.28	-49.53
II. Steuerbeträge	In Millionen Franken	In %		In Millionen Franken	In %		In %
a. Berechnung der Netto-Steuer als zwischen Steuer auf Umsatz und anrechenbarer Vorsteuer							
Steuer auf Umsatz		86 255.4	100.00		92 370.3	100.00	7.09
zum Normalsatz (Güter und Dienste)	51 487.0		59.69	52 435.0		56.77	1.84
zum Normalsatz (Dienste aus dem Ausland)	30 030.9		34.82	35 137.8		38.04	17.01
zum Satz für Beherbergung	197.7		0.23	200.6		0.22	1.46
zum reduzierten Satz	2 750.8		3.19	2 786.3		3.02	1.29
zu Saldosteuersätzen	1 788.9		2.07	1 810.6		1.96	1.21
Total anrechenbare Vorsteuer		73 799.6	85.56		80 643.4	87.30	9.27
Netto-Steuerforderung		12 455.8	14.44		11 726.9	12.70	-5.85
b. Berechnung der Netto-Steuer als Differenz zwischen Steuerforderungen und Steuerguthaben							
Total Steuerforderungen		21 149.9	100.00		20 861.5	100.00	-1.36
Total Steuerguthaben		8 694.1	41.11		9 134.6	43.79	5.07
Netto-Steuerforderung		12 455.8	58.89		11 726.9	56.21	-5.85
III. Anzahl Steuerpflichtige	Anzahl Steuerpflichtige	In %		Anzahl Steuerpflichtige	In %		In %
a. Steuerpflichtige nach Steuersätzen		392'921	100.00		398'206	100.00	1.35
ausschliesslich zum Normalsatz besteuert	189'026		48.11	196'072		49.24	3.73
ausschliesslich zum reduzierten Satz besteuert	2'104		0.54	2'122		0.53	0.86
zu Saldosteuersätzen besteuert	99'869		25.42	101'467		25.48	1.60
zum Beherbergungssatz besteuert	145		0.04	179		0.04	23.45
zu mehreren Steuersätzen besteuert	54'686		13.92	56'611		14.22	3.52
ohne Steuer auf Umsatz	47'091		11.98	41'755		10.49	-11.33
b. Steuerpflichtige nach Netto-Steuer		392'921	100.00		398'206	100.00	1.35
konstant mit einer Steuerforderung	250'577		63.77	254'046		63.80	1.38
konstant mit einem Steuerguthaben	35'205		8.96	36'306		9.12	3.13
alternierende Forderung/Guthaben in der Quartalsfolge	87'592		22.29	88'954		22.34	1.55
ohne Geschäftstätigkeit oder mit Null-Saldo	19'547		4.97	18'900		4.75	-3.31

2.3 Der Umsatz

Der Gesamtumsatz war im Zeitraum 2017 - 2018 zunehmend (28.70 Prozent). Diese Entwicklung hat jedoch keine direkte wirtschaftliche Bedeutung (vgl. Einleitung (1.0_d), Ziffer 1.3). Um die Realität besser zu verstehen, muss die Entwicklung der einzelnen Komponenten untersucht werden (sie wird für die Jahre 2014 bis 2018 in der Grafik G 3 und Tabelle T 4 aufgezeigt). Diese Analyse zeigt, dass die Entwicklung des Gesamtumsatzes in erster Linie durch Export von Gütern und Diensten und Leistungen im Ausland bestimmt wird (2018: 47.84 Prozent). Aber auch der von der Steuer ausgenommene Umsatz variiert von Jahr zu Jahr: Er nahm 2018 (- 12.16 Prozent) ab. Der steuerbare Umsatz weist zwischen 2014 und 2018 eine steigende Tendenz auf. Sein Anteil am Gesamtumsatz sank leicht von 24.22 Prozent im Jahr 2014 auf 19.10 Prozent im Jahr 2018.

G 3 Steuerbarer und nicht steuerbarer Umsatz, 2014 bis 2018

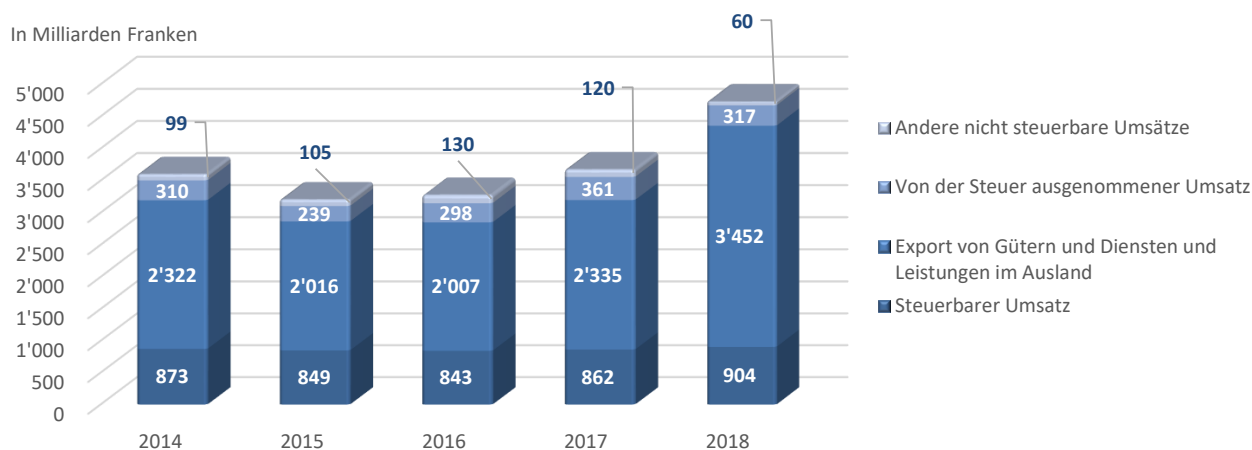

T 4 Steuerbarer und nicht steuerbarer Umsatz, 2014 bis 2018

	2014	2015	2016	2017	2018
In Millionen Franken					
TOTAL	3 602 971.2	3 209 243.0	3 278 213.9	3 677 664.2	4 733 182.8
Steuerbarer Umsatz	872 500.2	848 750.6	843 044.4	862 401.4	904 214.9
Export von Gütern und Diensten und Leistungen im Ausland	2 322 067.6	2 016 368.4	2 007 269.8	2 334 793.3	3 451 717.8
Von der Steuer ausgenommener Umsatz	309 832.6	239 207.0	298 224.5	360 618.4	316 762.2
Andere nicht steuerbare Umsätze	98 570.8	104 917.1	129 675.3	119 851.1	60 487.9
Prozentuale Veränderung gegenüber Vorjahr					
TOTAL	-1.58	-10.93	2.15	12.19	28.70
Steuerbarer Umsatz	0.84	-2.72	-0.67	2.30	4.85
Export von Gütern und Diensten und Leistungen im Ausland	-6.54	-13.16	-0.45	16.32	47.84
Von der Steuer ausgenommener Umsatz	32.13	-22.79	24.67	20.92	-12.16
Andere nicht steuerbare Umsätze	29.02	6.44	23.60	-7.58	-49.53
Anteile in Prozent					
TOTAL	100.00	100.00	100.00	100.00	100.00
Steuerbarer Umsatz	24.22	26.45	25.72	23.45	19.10
Export von Gütern und Diensten und Leistungen im Ausland	64.45	62.83	61.23	63.49	72.93
Von der Steuer ausgenommener Umsatz	8.60	7.45	9.10	9.81	6.69
Andere nicht steuerbare Umsätze	2.74	3.27	3.96	3.26	1.28

2.4 Die Steuer

In der Regel enthält die Abrechnung eines Steuerpflichtigen einerseits die Berechnung der Steuer auf seinem steuerbaren Umsatz (Ziffer 399 der Abrechnung, nachfolgend als «Steuer auf dem Umsatz» bezeichnet).

[Siehe: Abrechnung - Muster](#)

Andererseits gibt er auch den Steuerbetrag an, den er seinen Lieferanten bezahlt hat und somit abziehen kann: die anrechenbare Vorsteuer (Ziffer 479 der Abrechnung). Die Bildung der Differenz zwischen diesen zwei auf der Ebene des Totals der Steuerpflichtigen aggregierten Beträgen stellt eine der Möglichkeiten dar, die Netto-Steuerforderung der ESTV zu berechnen (vgl. Tabelle T 2, II. Steuerbeträge Ziffer a., 2018):

Steuer auf Umsatz – Total anrechenbare Vorsteuer = Netto-Steuerforderung
(92'370.3 Millionen – 80'643.4 Millionen = 11'726.9 Millionen)

In der einzelnen Abrechnung resultiert aus der Differenz zwischen Steuer auf dem Umsatz und Total anrechenbare Vorsteuer eine – positive oder negative – Netto-Steuerforderung. Ist die Steuer auf dem Umsatz höher als die anrechenbare Vorsteuer, schuldet der Steuerpflichtige die positive Netto-Steuer (Steuerforderung) der ESTV. Im umgekehrten Fall muss die ESTV die negative Netto-Steuer (Steuerguthaben) dem Steuerpflichtigen zurückerstatten. Die Summe dieser individuellen Steuerforderungen und -guthaben führt zur zweiten Möglichkeit, die Netto-Steuerforderung zu berechnen (vgl. Tabelle T 2, II. Steuerbeträge Ziffer b., 2018):

Steuerforderungen – Steuerguthaben = Netto-Steuerforderung
(20'861.5 Millionen – 9'134.6 Millionen = 11'726.9 Millionen)

Sowohl aus der Differenz zwischen Steuer auf dem Umsatz und Total anrechenbarer Vorsteuer, als auch aus der Differenz zwischen Steuerforderungen und Steuerguthaben ergibt sich dieselbe Netto-Steuerforderung von 11'726.9 Millionen Franken.

In Tabelle T 2, II. Steuerbeträge Ziffer a. wird die Steuer auf den Umsatz nach Steuersätzen aufgegliedert. Die Grafik G5 und Tabelle T 6 zeigt die entsprechende Entwicklung der Steuer auf dem Umsatz nach Steuersätzen seit 2014. Aus Gründen der Lesbarkeit wird der Anteil der Steuer, die auf Grund des Sondersatzes für Beherbergung erhoben wird (0.22 Prozent des Ganzen), und der Anteil der Steuer, die auf Grund von Saldo-Steuersätzen erhoben wird (1.96 Prozent des Ganzen), zusammengefasst. Der überwiegende Teil der Steuer wird zum Normalsatz erhoben. Seit der Einführung der MWST liegt dieser Anteil an der Steuer auf dem Umsatz bei über 90 Prozent (2018: 94.81 Prozent). In absoluten Zahlen ist er von 27,2 (1996) auf 87,573 Milliarden Franken (2018) gestiegen.

G 5 Steuer auf Umsatz nach Steuersätzen, 2014 bis 2018

In Millionen Franken

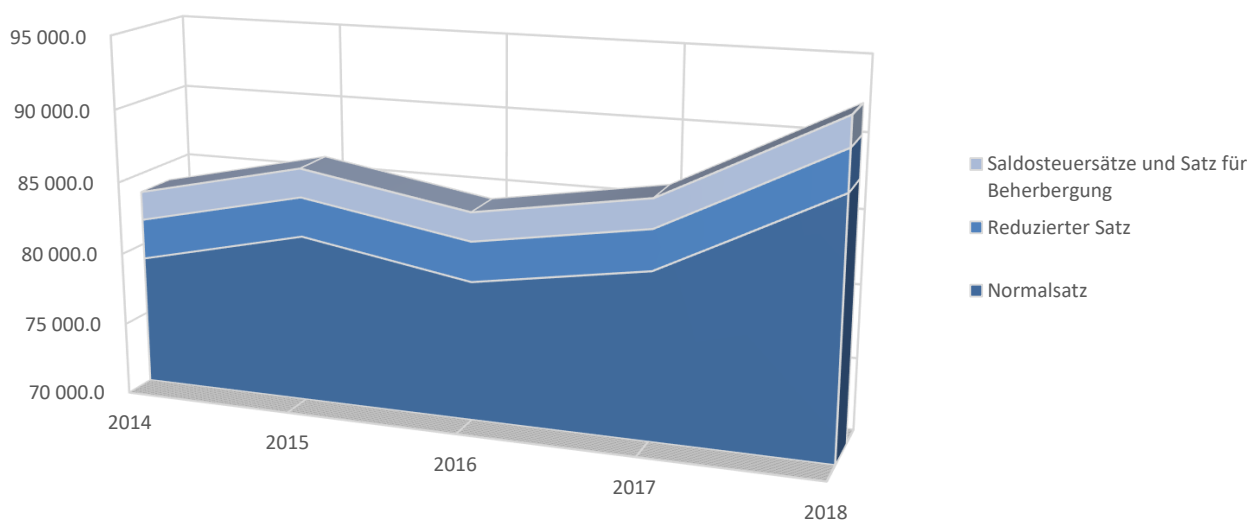

T 6 Steuer auf Umsatz nach Steuersätzen, 2014 bis 2018

	2014	2015	2016	2017	2018
	In Millionen Franken				
TOTAL	83 699.6	86 293.4	84 315.0	86 255.4	92 370.3
Normalsatz	78 946.7	81 603.6	79 611.1	81 518.0	87 572.8
Reduzierter Satz	2 779.7	2 712.1	2 735.7	2 750.8	2 786.3
Saldosteuersätze und Satz für Beherbergung	1 973.2	1 977.7	1 968.3	1 986.7	2 011.2
Saldosteuersätze	1 780.9	1 789.3	1 778.1	1 788.9	1 810.6
Satz für Beherbergung	192.3	188.3	190.2	197.7	200.6
	Prozentuale Veränderung gegenüber Vorjahr				
TOTAL	-0.04	3.10	-2.29	2.30	7.09
Normalsatz	-0.12	3.37	-2.44	2.40	7.43
Reduzierter Satz	1.12	-2.43	0.87	0.55	1.29
Saldosteuersätze und Satz für Beherbergung	1.39	0.23	-0.47	0.93	1.24
Saldosteuersätze	1.17	0.48	-0.63	0.61	1.21
Satz für Beherbergung	3.49	-2.07	1.01	3.94	1.46
	Anteile in Prozent				
TOTAL	100.00	100.00	100.00	100.00	100.00
Normalsatz	94.32	94.57	94.42	94.51	94.81
Reduzierter Satz	3.32	3.14	3.24	3.19	3.02
Saldosteuersätze und Satz für Beherbergung	2.36	2.29	2.33	2.30	2.18
Saldosteuersätze	2.13	2.07	2.11	2.07	1.96
Satz für Beherbergung	0.23	0.22	0.23	0.23	0.22

2.5 Die Anzahl Steuerpflichtige

Die Verteilung der Steuerpflichtigen nach Steuersätzen hat sich seit 2014 nur leicht verändert (vgl. Grafik G 7 und Tabelle T 8, 2018):

G 7 Steuerpflichtige nach Steuersätzen, 2018

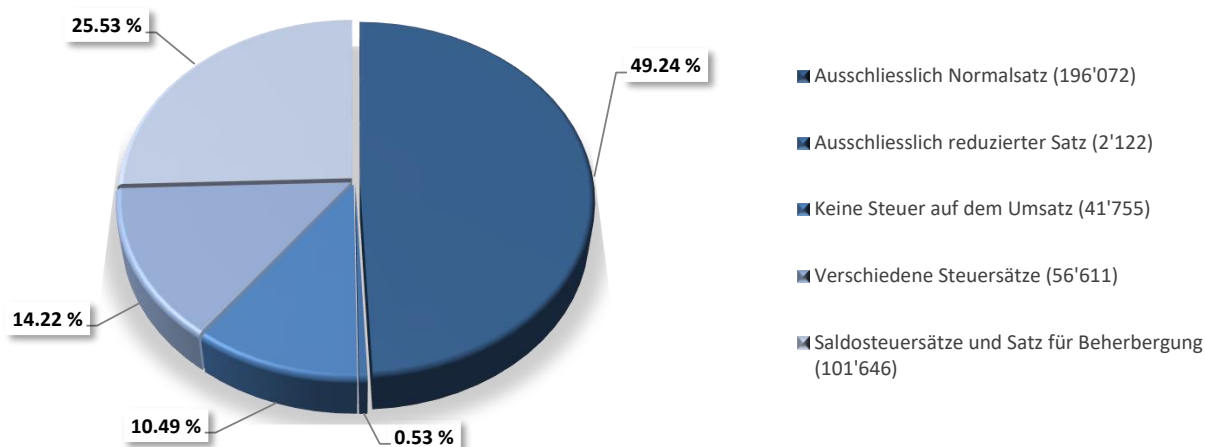

- die Anzahl Steuerpflichtige, die ihren gesamten Umsatz dem Normalsteuersatz unterstellen, ist angestiegen. (2014: 48.46 Prozent; 2018: 49.24 Prozent);
- der prozentuale Anteil der Steuerpflichtigen, deren Umsätze ausschliesslich zum reduzierten Satz steuerbar sind ist niedrig. (2014: 0.56 Prozent; 2018: 0.53 Prozent);
- der Anteil der Steuerpflichtigen, die sich für das System der vereinfachten Abrechnung mit Saldosteuersätzen entschieden haben, ist hingegen von 2014: 26.18 Prozent auf 2018: 25.53 Prozent gesunken. Diese Gruppe, die fast ein Drittel aller Steuerpflichtigen ausmacht, vereint lediglich 1.96 Prozent der Steuer auf den Umsatz auf sich. Da sich das System der vereinfachten Abrechnung nur an Kleinunternehmen richtet, überrascht dieses Ergebnis nicht;

T 8 Steuerpflichtige nach Steuersätzen, 2014 bis 2018

	2014	2015	2016	2017	2018
Anzahl Steuerpflichtige					
TOTAL	379'806	385'162	388'601	392'921	398'206
Ausschliesslich Normalsatz	184'059	186'297	187'330	189'026	196'072
Ausschliesslich reduzierter Satz	2'122	2'125	2'132	2'104	2'122
Keine Steuer auf dem Umsatz	41'463	43'639	45'278	47'091	41'755
Verschiedene Steuersätze	52'729	53'396	53'957	54'686	56'611
Saldosteuersätze und Satz für Beherbergung	99'433	99'705	99'904	100'014	101'646
Saldosteuersätze	99'289	99'567	99'735	99'869	101'467
Satz für Beherbergung	144	138	169	145	179
Prozentuale Veränderung gegenüber Vorjahr					
TOTAL	1.50	1.41	0.89	1.11	1.35
Ausschliesslich Normalsatz	1.45	1.22	0.55	0.91	3.73
Ausschliesslich reduzierter Satz	-0.61	0.14	0.33	-1.31	0.86
Keine Steuer auf dem Umsatz	4.56	5.25	3.76	4.00	-11.33
Verschiedene Steuersätze	2.30	1.26	1.05	1.35	3.52
Saldosteuersätze und Satz für Beherbergung	0.00	0.27	0.20	0.11	1.63
Saldosteuersätze	-0.01	0.28	0.17	0.13	1.60
Satz für Beherbergung	13.39	-4.17	22.46	-14.20	23.45
Anteile in Prozent					
TOTAL	100.00	100.00	100.00	100.00	100.00
Ausschliesslich Normalsatz	48.46	48.37	48.21	48.11	49.24
Ausschliesslich reduzierter Satz	0.56	0.55	0.55	0.54	0.53
Keine Steuer auf dem Umsatz	10.92	11.33	11.65	11.98	10.49
Verschiedene Steuersätze	13.88	13.86	13.88	13.92	14.22
Saldosteuersätze und Satz für Beherbergung	26.18	25.89	25.71	25.45	25.53
Saldosteuersätze	26.14	25.85	25.67	25.42	25.48
Satz für Beherbergung	0.04	0.04	0.04	0.04	0.04

- auch die Zahl der Steuerpflichtigen, deren Umsätze zu verschiedenen Steuersätzen besteuert werden, ist von 13.88 Prozent (2014) auf 14.22 Prozent (2018) angestiegen;
- die Zahl der Steuerpflichtigen, die 2018 gar keine Steuer auf dem Umsatz deklariert haben, beläuft sich auf 41'755. Davon sind 18'900 zwar im MWST-Register eingetragen, ohne jedoch im Berichtsjahr eine Geschäftstätigkeit ausgeübt zu haben. Die übrigen Pflichtigen deklarierten lediglich einen nicht steuerbaren Umsatz (oder lediglich einen Dienstleistungsbezug aus dem Ausland) und erzielten zum grössten Teil eine abziehbare Vorsteuer.

Die Verteilung der Steuerpflichtigen lässt sich noch auf eine weitere Art analysieren, nämlich nach der Netto-Steuer während den verschiedenen Steuerperioden (Monate, Quartale oder Halbjahre). Nach diesem Kriterium gibt es für den Steuerpflichtigen vier Möglichkeiten: entweder ist er konstant mit einer Steuerforderung belastet, verfügt konstant über ein Steuerguthaben, alterniert zwischen Forderung und Guthaben oder weist gar keine Geschäftstätigkeit, bzw. einen Null-Saldo, auf (Tabelle T 9).

- Die Anzahl der Steuerpflichtigen «konstant mit einer Steuerforderung» liegt bei 254'046, was einen Anteil von 63.80 Prozent ergibt.
- Die Anzahl der Steuerpflichtigen «konstant mit einem Steuerguthaben» beträgt 36'306 (9.12 Prozent).
- Die Steuerpflichtigen in der Kategorie «alternierende Forderung/Guthaben in der Quartalsfolge» machen 22.34 Prozent aus (88'954).
- In der Kategorie «ohne Geschäftstätigkeit oder mit Null-Saldo» (4.75 Prozent) finden sich die bereits weiter oben erwähnten 18'900 Steuerpflichtigen ohne Geschäftstätigkeit wieder. Die verbleibenden Steuerpflichtigen machen den gesamten deklarierten Umsatz als Abzug geltend, oder ihre abziehbare Vorsteuer und ihre Steuer auf dem Umsatz halten sich die Waage.

T 9 Steuerpflichtige nach Netto-Steuer, 2014 bis 2018

	2014	2015	2016	2017	2018
	Anzahl Steuerpflichtige				
TOTAL	379'806	385'162	388'601	392'921	398'206
«konstant mit einer Steuerforderung»	246'234	248'629	248'986	250'577	254'046
«konstant mit einem Steuerguthaben»	31'763	32'779	33'841	35'205	36'306
«alternierende Forderung/Guthaben in der Quartalsfolge»	84'428	85'646	87'073	87'592	88'954
«ohne Geschäftstätigkeit oder mit Null-Saldo»	17'381	18'108	18'701	19'547	18'900

3 Verteilung der Mehrwertsteuer

2018

3.1 Verteilung nach der Netto-Steuer der Steuerpflichtigen

- G 10 Anzahl Steuerpflichtige, Steuerforderung und Steuerguthaben nach Steuerbetragsklassen, 2018
Gliederung der MWST nach Steuerbetragsklassen, 2014 bis 2018
- T 11 - Anzahl Steuerpflichtige nach Steuerbetragsklassen
- T 12 - Steuerforderung nach Steuerbetragsklassen
- T 13 - Steuerguthaben nach Steuerbetragsklassen
- T 14 - Netto-Steuerforderungen nach Steuerbetragsklassen
- T 15 Die äussersten Steuerbetragsklassen, 2018
- Hauptelemente der MWST im Sekundär- und Tertiärsektor
- G 16 Gliederung der MWST nach Steuerbetragsklassen, 2018
- Netto-Steuerforderung, Gesamtumsatz, Export und steuerbarer Umsatz
- T 17 Gliederung der MWST nach Steuerbetragsklassen, 2018
- Netto-Steuerforderung, Gesamtumsatz, Export und steuerbarer Umsatz

3.2 Verteilung nach dem Umsatz der Steuerpflichtigen

- T 18 Gliederung der MWST nach Umsatzklassen: 2018 und Veränderung gegenüber dem Vorjahr
- Anzahl Steuerpflichtige, Gesamtumsatz, Steuerbarer Umsatz und Netto-Steuerforderung
- G 19 Steuerbarer / nicht steuerbarer Umsatz nach Umsatzklassen, 2018 (Anteile in %)
- T 20 Steuerbarer / nicht steuerbarer Umsatz nach Umsatzklassen, 2018 (Anteile in %)
- G 21 Gliederung der MWST nach Umsatzklassen, 2018
- Netto-Steuerforderung, Gesamtumsatz, Export und ausgenommene Umsätze
- T 22 Gliederung der MWST nach Umsatzklassen, 2018
- Netto-Steuerforderung, Gesamtumsatz, Export und ausgenommene Umsätze

3.3 Verteilung nach der Rechtsform der Steuerpflichtigen

- T 23 Gliederung der MWST nach Rechtsformen, 2018
- Anzahl Steuerpflichtige, Gesamtumsatz, Steuerbarer Umsatz und Netto-Steuerforderung
- T 24 Gliederung der MWST nach Rechtsformen
- Netto-Steuerforderung, 2014 bis 2018
- T 25 Gliederung der MWST nach Rechtsformen
- Anzahl Steuerpflichtige, 2014 bis 2018
- G 26 Steuerbarer / nicht steuerbarer Umsatz nach Rechtsformen, 2018 (Anteile in %)
- T 27 Steuerbarer / nicht steuerbarer Umsatz nach Rechtsformen, 2018 (Anteile in %)
- T 28 Steuerbarer Umsatz nach Rechtsformen und Abrechnungsarten, 2017 und 2018
- T 29 Gliederung der MWST nach Rechtsformen, 2017 und 2018, resultierend aus Arbeitsgemeinschaften (ARGE)
- T 30 Gliederung der MWST nach Rechtsformen, 2017 und 2018, resultierend aus Mwst-Gruppen

3.4 Verteilung nach der wirtschaftlichen Tätigkeit der Steuerpflichtigen

- 3.4.1 Klassifikation der wirtschaftlichen Tätigkeiten
- 3.4.2 Mehrwertsteuer und Branchenstruktur
- T 31 Hauptelemente der MWST nach Wirtschaftssektoren, 2018
MWST und Wirtschaftssektoren, 2014 bis 2018
- G 32 - Verteilung der Steuerpflichtigen
- G 33 - Verteilung der Steuer auf dem Umsatz
- G 34 - Verteilung der Steuerforderungen
- G 35 - Verteilung der Steuerguthaben
- T 36 MWST und Wirtschaftssektoren, 2014 bis 2018

3 Die Verteilung der Mehrwertsteuer

2018

Die Verteilung der MWST und ihrer Elemente lässt sich aus verschiedensten Blickwinkeln betrachten. Vier Kriterien werden in der Analyse berücksichtigt:

- die Netto-Steuerforderung: positiver Saldo (vom Steuerpflichtigen zu bezahlen) oder negativer Saldo (von der ESTV zurückzuerstatten);
- der Umsatz pro Steuerpflichtigen (steuerbarer und nicht steuerbarer Gesamtumsatz);
- die Rechtsform des Steuerpflichtigen;
- der Wirtschaftszweig, in welchem der Steuerpflichtige tätig ist.

3.1 Verteilung nach der Netto-Steuer der Steuerpflichtigen

Die Klassifizierung basiert auf der jährlichen Netto-Steuerforderung, respektive dem jährlichen Netto-Steuer Guthaben (Netto-Steuerforderung: vgl. statistischer Teil, Tabellen T 1.1 bis T 1.3 und Grafik G 1.4). In den Tabellen T 11 bis T 14 und T 17 sowie in den Grafiken G 10 und G 16 werden die 27 Steuerklassen der Tabelle T 1.1 (statistischer Teil) in 10 Klassen zusammengefasst.

Für eine bestimmte Steuerperiode (Monat, Quartal oder Halbjahr) kann ein Steuerpflichtiger gegenüber der ESTV nicht gleichzeitig mit einer Steuerforderung konfrontiert sein und über ein Steuerguthaben verfügen. Unter dem Jahr kann er jedoch zwischen Forderung und Guthaben hin- und her wechseln. Das Auswahlkriterium für die Klassifizierung ergibt sich aus der Differenz zwischen den Steuerforderungen und den Steuerguthaben. Demzufolge umfasst jede Stufe mit positiver Netto-Steuerforderung auch Steuerpflichtige mit Steuerguthaben in einzelnen Steuerperioden. In den Stufen mit einer negativen Netto-Steuerforderung findet man demgegenüber immer auch Steuerpflichtige gegenüber denen die ESTV in einzelnen Steuerperioden eine Steuerforderung hat. Dieser Zusammenhang ist in der Grafik G 10 dargestellt, welche die Steuerforderungen und Steuerguthaben nach Steuerbetragsklassen wiedergibt. Im kleinen Säulendiagramm dieser Grafik ist ausserdem für jede Steuerbetragsklasse die Anzahl der Steuerpflichtigen ersichtlich.

In dieser Aufteilung wird die Konzentration der Mehrwertsteuer gut sichtbar, einerseits bei den Steuerforderungen und noch viel deutlicher bei den Steuerguthaben: 90.37 Prozent der Steuerguthaben entfallen auf 4.40 Prozent der Steuerpflichtigen (Steuerbetragsklasse 1), während 48.30 Prozent der Steuerforderungen auf 1.13 Prozent aller Steuerpflichtigen entfallen (Steuerbetragsklasse 10). Details zur Gliederung der MWST nach Steuerbetragsstufen sind in den Tabellen T 11 bis T 14 aufgeführt.

G 10 Anzahl Steuerpflichtige, Steuerforderung und Steuerguthaben nach Steuerbetragsklassen, 2018

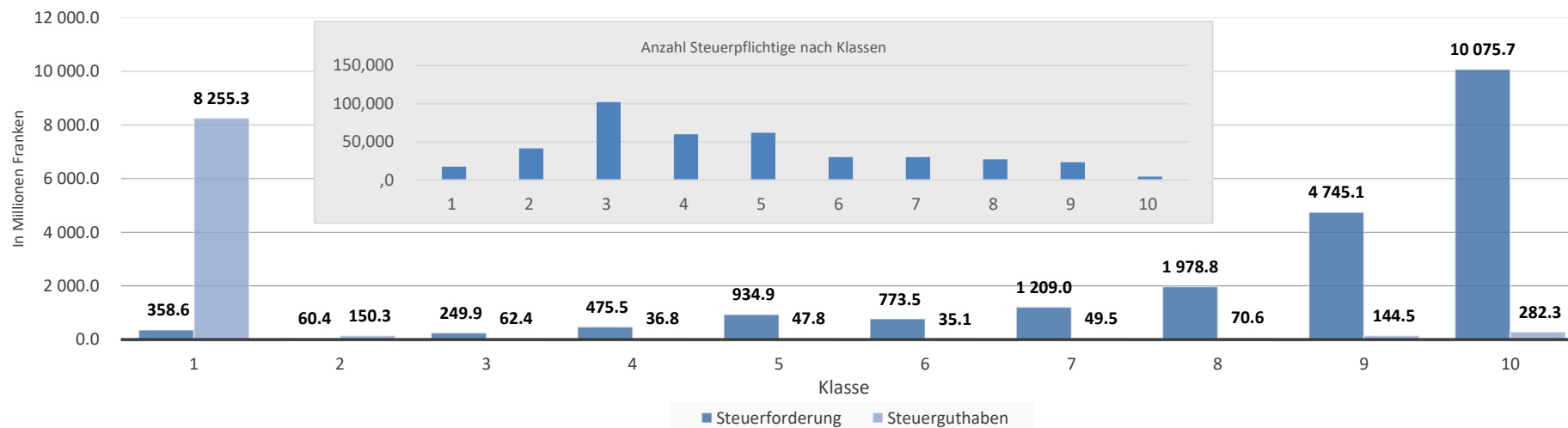

T 11 Gliederung der MWST nach Steuerbetragsstufen

Anzahl Steuerpflichtige, 2014 bis 2018

Klasse	Steuerbetragsklassen in Franken		Anzahl Steuerpflichtige					
			2014	2015	2016	2017	2018	2017 - 2018
	von	bis	Absolut					Veränderung in %
	Total		379'800	385'160	388'600	392'920	398'206	1.35
1	bis	- 10 000	16'947	16'695	16'792	17'312	17'528	1.25
2	- 9 999	- 1	36'196	37'756	38'911	40'285	41'458	2.91
3	0	4 999	92'617	95'559	97'519	99'562	102'154	2.60
4	5 000	9 999	58'229	58'085	58'515	58'215	59'837	2.79
5	10 000	19 999	61'108	61'645	61'542	61'613	62'032	0.68
6	20 000	29 999	29'881	29'924	29'730	29'829	30'139	1.04
7	30 000	49 999	29'938	29'973	30'175	30'232	29'968	-0.87
8	50 000	99 999	26'907	27'198	27'244	27'566	27'300	-0.96
9	100 000	499 999	23'635	23'833	23'703	23'821	23'296	-2.20
10	500 000	u.m.	4'342	4'492	4'469	4'485	4'494	0.20

T 12 Gliederung der MWST nach Steuerbetragsstufen

Steuerforderung, 2014 bis 2018

Klasse	Steuerbetragsklassen in Franken		Steuerforderung					
			2014	2015	2016	2017	2018	2017 - 2018
	von	bis	In Millionen Franken					Veränderung in %
	Total		20 569.1	20 753.9	20 891.1	21 149.9	20 861.5	-1.36
1	bis	- 10 000	278.8	318.2	295.7	298.5	358.6	20.12
2	- 9 999	- 1	57.1	59.9	56.3	62.0	60.4	-2.53
3	0	4 999	230.4	235.2	235.4	239.9	249.9	4.14
4	5 000	9 999	464.9	462.9	466.9	463.9	475.5	2.51
5	10 000	19 999	928.5	929.5	930.9	931.5	934.9	0.36
6	20 000	29 999	770.0	769.1	763.0	765.0	773.5	1.12
7	30 000	49 999	1 207.4	1 210.3	1 219.3	1 220.5	1 209.0	-0.94
8	50 000	99 999	1 948.1	1 969.7	1 971.5	2 000.7	1 978.8	-1.09
9	100 000	499 999	4 860.1	4 875.2	4 852.9	4 893.4	4 745.1	-3.03
10	500 000	u.m.	9 823.7	9 923.9	10 099.3	10 274.5	10 075.7	-1.93

T 13 Gliederung der MWST nach Steuerbetragsstufen

Steuer Guthaben, 2014 bis 2018

Klasse	Steuerbetragsklassen in Franken		Steuer Guthaben					
			2014	2015	2016	2017	2018	2017 - 2018
	von	bis	In Millionen Franken					Veränderung in %
	Total		9 393.9	8 206.6	8 227.3	8 694.1	9 134.6	5.07
1	bis	- 10 000	8 615.5	7 458.3	7 449.0	7 908.1	8 255.3	4.39
2	- 9 999	- 1	141.5	146.0	143.5	150.8	150.3	-0.37
3	0	4 999	56.9	58.2	57.4	59.0	62.4	5.79
4	5 000	9 999	37.8	37.1	38.5	37.2	36.8	-1.09
5	10 000	19 999	53.6	47.7	50.0	48.8	47.8	-2.00
6	20 000	29 999	37.2	35.5	34.3	34.2	35.1	2.47
7	30 000	49 999	49.8	52.3	52.4	50.6	49.5	-2.08
8	50 000	99 999	67.5	68.8	70.5	71.0	70.6	-0.62
9	100 000	499 999	153.9	133.0	146.4	152.4	144.5	-5.18
10	500 000	u.m.	180.0	169.8	185.4	181.9	282.3	55.22

T 14 Gliederung der MWST nach Steuerbetragsstufen

Netto-Steuerforderungen, 2014 bis 2018

Klasse	Steuerbetragsklassen in Franken		Netto-Steuerforderungen					
			2014	2015	2016	2017	2018	2017 - 2018
	von	bis	In Millionen Franken					Veränderung in %
	Total		11 175.2	12 547.4	12 663.8	12 455.8	11 726.9	-5.85
1	bis	- 10 000	- 8 336.7	- 7 140.1	- 7 153.2	- 7 609.6	- 7 896.7	3.77
2	- 9 999	- 1	- 84.4	- 86.1	- 87.1	- 88.9	- 89.9	1.13
3	0	4 999	173.5	177.0	178.0	180.9	187.5	3.61
4	5 000	9 999	427.1	425.9	428.3	426.7	438.7	2.82
5	10 000	19 999	874.9	881.9	880.9	882.7	887.0	0.49
6	20 000	29 999	732.7	733.6	728.7	730.7	738.5	1.06
7	30 000	49 999	1 157.6	1 158.0	1 166.9	1 169.9	1 159.5	-0.89
8	50 000	99 999	1 880.6	1 900.9	1 901.0	1 929.7	1 908.3	-1.11
9	100 000	499 999	4 706.2	4 742.2	4 706.5	4 741.0	4 600.7	-2.96
10	500 000	u.m.	9 643.7	9 754.0	9 913.9	10 092.6	9 793.4	-2.96

T 15 Die äussersten Steuerbetragsstufen, 2018

Hauptelemente der MWST im Sekundär- und Tertiärsektor

	Steuerguthaben		Netto-Steuerforderungen	
	Steuerbetrag bis - 10 000 Franken		Steuerbetrag grösser als 499 999 Franken	
	Sekundärsektor	Tertiärsektor	Sekundärsektor	Tertiärsektor
Anzahl Steuerpflichtige	5'803	11'422	1'372	3'121
	In Millionen Franken		In Millionen Franken	
Gesamtumsatz	578 187.3	2 167 996.5	219 360.7	985 871.2
Export von Gütern und Diensten	232 361.3	187 158.1	29 287.7	84 519.4
Leistungen im Ausland	239 460.3	1 835 307.5	77 331.4	426 042.8
Ausgenommener Umsatz	11 899.5	61 457.3	10 914.3	152 548.1
Steuerbarer Umsatz	66 397.2	74 017.6	96 984.9	311 761.8
Steuer auf Umsatz	12 747.6	15 423.7	8 308.7	32 096.1
Total anrechenbare Vorsteuer	17 733.1	18 318.9	5 882.6	24 729.4
Netto-Steuerforderung	- 4 985.5	- 2 895.2	2 426.1	7 366.7

Die Tabelle T 15 zeigt noch detaillierter die Verflechtungen zwischen den Hauptelementen der Mehrwertsteuer für 2018. Dabei wird von den äussersten Steuerbetragsstufen ausgegangen (Netto-Steuerforderungen von mehr als 499'999 Franken, bzw. Steuerguthaben von mehr als 9'999 Franken). Die Tabelle zeigt auf, welche Besonderheiten sich ergeben, je nachdem, ob die Steuerpflichtigen eine Geschäftstätigkeit im Sekundär- oder Tertiärsektor ausüben. Auf den ersten Sektor (Tabelle T 4.1_d Branche: A) wird hier nicht näher eingegangen.

Steuerguthaben von 10'000 Franken und mehr

Im Sekundärsektor verfügen die Steuerpflichtigen dieser Klasse netto über Steuerguthaben von 4.985 Milliarden Franken (aufgrund hoher Vorsteuerabzüge, welche sich aus den Exporten und den steuerbaren Umsätzen ergeben).

Trotz beinahe vier Mal so hohen Gesamtumsätzen ist die Nettosteuer im Tertiärsektor, die den Unternehmen in dieser Kategorie zurückerstattet wird, deutlich tiefer (2.895 Milliarden Franken) als im Sekundärsektor. Der Grund dafür liegt in den «Ausland-Ausland»-Umsätzen, wo praktisch keine Vorsteuer anfällt.

Steuerforderung von 500'000 Franken und mehr

Im Sekundärsektor beläuft sich die Vorsteuer, welche bei dieser Kategorie abzugsberechtigt ist, auf 5.883 Milliarden Franken. Die Steuer auf dem Umsatz errechnet sich aus einem gemessen am Gesamtumsatz relativ hohen steuerbaren Umsatz, denn ihre Exporte und Ausland-Ausland-Umsätze belaufen sich auf nur 106.619 Milliarden Franken. Das führt zu einer Netto-Steuerforderung von 2.426 Milliarden Franken zu Gunsten der ESTV. Die 3'121 Steuerpflichtigen des Tertiärsektors weisen eine Netto-Steuerforderung von 7.367 Milliarden Franken aus.

Die Grafik G 16 zeigt, wie wichtig für alle Steuerpflichtigen und Steuerbetragsklassen das Verhältnis zwischen Gesamtumsatz, Exporten, steuerbarem Umsatz und demzufolge Anteil an der Netto-Steuerforderung ist.

G 16 Gliederung der MWST nach Steuerbetragsklassen, 2018

(Netto-Steuerforderung, Gesamtumsatz, Export und steuerbarer Umsatz)

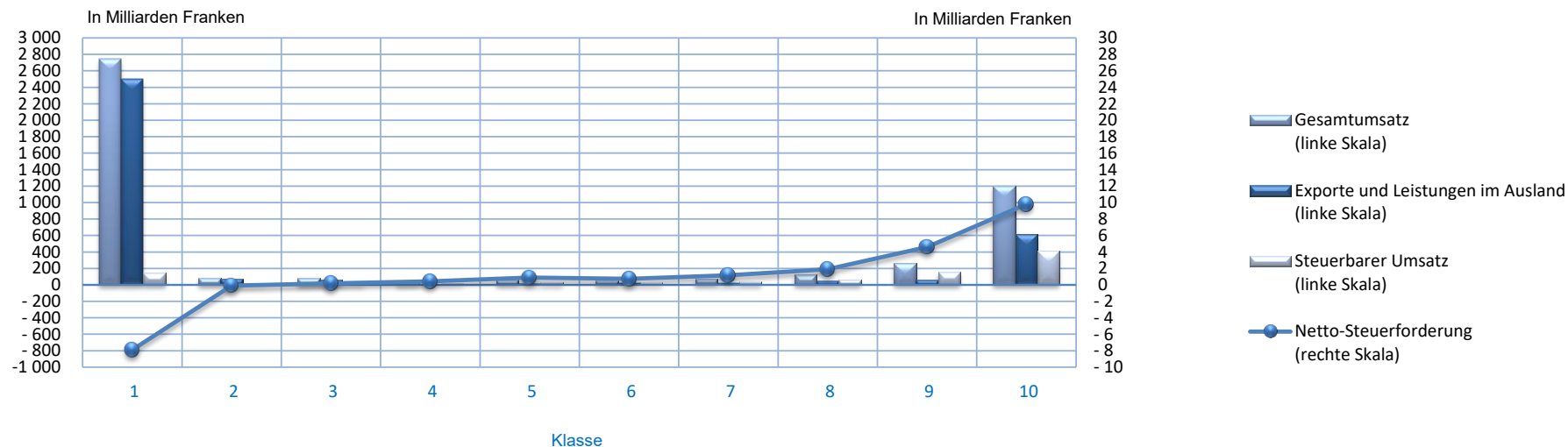

T 17 Gliederung der MWST nach Steuerbetragsklassen, 2018

Netto-Steuerforderung, Gesamtumsatz, Export und steuerbarer Umsatz

Klasse	Steuerbetragsklassen in Franken		Netto- Steuerforderung	Exporte und Leistungen im Ausland (Befreite Leistungen)		Steuerbarer Umsatz
	von	bis		Gesamtumsatz		
	In Millionen Franken					
		Total	11 726.9	4 733 182.8	3 451 717.8	904 214.9
1	bis	- 10 000	- 7 896.7	2 746 936.5	2 494 277.5	141 156.7
2	- 9 999	- 1	- 89.9	85 606.2	74 206.6	7 643.5
3	0	4 999	187.5	81 090.0	59 976.5	15 963.6
4	5 000	9 999	438.7	33 602.3	13 050.4	17 306.2
5	10 000	19 999	887.0	59 536.1	23 119.4	30 869.8
6	20 000	29 999	738.5	54 957.5	25 366.8	24 692.1
7	30 000	49 999	1 159.5	70 708.3	25 257.0	38 106.4
8	50 000	99 999	1 908.3	128 985.3	53 894.6	63 172.1
9	100 000	499 999	4 600.7	266 514.0	65 387.7	156 543.2
10	500 000	u.m.	9 793.4	1 205 246.7	617 181.3	408 761.3

3.2 Verteilung nach dem Umsatz der Steuerpflichtigen

Die Steuerpflichtigen werden in 31 Umsatzklassen eingeteilt. Die Tabellen T 2.1 bis T 2.3 und Grafik G 2.4 des statistischen Teils geben sämtliche Resultate dieser Klassifizierung in Form von absoluten und relativen Werten sowie im Vorjahresvergleich wieder. In der Folge werden diese 31 Klassen in 11 Kategorien zusammengefasst, die den nachfolgenden Tabellen und den dazugehörigen Grafiken als Grundlage dienen. Die Tabelle T 18 zeigt die Entwicklung der vier Steuerelemente (Anzahl Steuerpflichtige, Gesamtumsatz, steuerbarer Umsatz und Netto-Steuerforderung) zwischen 2017 und 2018 nach Umsatzklassen auf.

T 18 Gliederung der MWST nach Umsatzklassen: 2018 und Veränderung gegenüber dem Vorjahr

(Anzahl Steuerpflichtige, Gesamtumsatz, Steuerbarer Umsatz und Netto-Steuerforderung)

Klasse	Umsatzklassen in Franken		Anzahl Steuerpflichtige		Gesamtumsatz		Steuerbarer Umsatz		Netto-Steuerforderung	
	von	bis	Absolut	Veränderung in %	In Millionen Franken	Veränderung in %	In Millionen Franken	Veränderung in %	In Millionen Franken	Veränderung in %
	Total		398'206	1.35	4 733 182.8	28.70	904 214.9	4.85	11 726.9	-5.85
1	bis	99 999	90'328	-4.93	- 15 809.6	-816.24	2 483.3	1.56	- 122.8	1)
2	100 000	249 999	84'942	3.35	14 351.4	3.40	13 205.0	2.87	473.6	3.17
3	250 000	499 999	68'380	3.31	24 437.2	3.32	22 359.9	2.82	787.0	0.68
4	500 000	999 999	54'753	3.01	38 945.2	3.03	35 007.4	2.37	1 171.4	3.34
5	1 000 000	1 999 999	39'832	2.14	56 205.9	2.18	49 162.6	1.57	1 520.1	-1.01
6	2 000 000	2 999 999	16'746	4.38	40 950.5	4.47	34 882.9	3.27	1 007.6	0.02
7	3 000 000	4 999 999	14'810	1.69	57 038.1	1.61	46 933.6	0.73	1 248.3	-2.96
8	5 000 000	9 999 999	12'383	3.99	86 480.6	4.30	66 273.2	2.43	1 564.8	-3.67
9	10 000 000	49 999 999	12'884	5.98	315 767.3	7.43	195 094.9	2.76	3 172.4	-2.75
10	50 000 000	999 999 999	2'695	15.81	652 654.2	17.07	209 101.9	1.04	1 368.6	-14.83
11	1 000 000 000	u. mehr	453	17.97	3 462 162.0	37.63	229 710.2	14.34	- 464.2	1)

1) Weil die Netto-Steuerforderung negativ ist, ist ihre prozentuale Veränderung ohne Bedeutung.

Die Grafik G 19 und die Tabelle T 20 zeigen die Unterteilung des Gesamtumsatzes in einen steuerbaren und einen nicht steuerbaren Teil (im Wesentlichen Güter- und Dienstleistungsexporte, Ausland-Ausland-Geschäfte sowie von der Steuer ausgenommene Aktivitäten) nach Umsatzklassen. Ein wachsender Umsatz geht mit einer Verringerung des Anteils des steuerbaren Umsatzes am Gesamtumsatz einher. Über 89.89 Prozent des Gesamtumsatzes der kleinen steuerpflichtigen Unternehmen (mit einem Gesamtumsatz von weniger als 1 Million Franken) sind steuerbar. Bei den sehr grossen Unternehmen (Gesamtumsatz von einer Milliarde Franken und mehr) beträgt der Anteil des steuerbaren Umsatzes am Gesamtumsatz nur noch 6.63 Prozent.

Die Anzahl der Steuerpflichtigen nimmt mit steigendem Umsatz ab. Auf die steuerpflichtigen Unternehmen mit einem Gesamtumsatz von mehr als 5 Millionen Franken (7.14 Prozent aller Steuerpflichtigen) entfallen 95.43 Prozent des Gesamtumsatzes und 65.10 Prozent der Steuerforderungen. Allerdings entfallen auf diese auch 86.90 Prozent der Steuerguthaben, so dass die Nettosteuerforderung an diese Unternehmen im Verhältnis zu allen Steuerpflichtigen lediglich 48.11 Prozent beträgt. (vgl. Tabelle T 2.1 im statistischen Teil).

Ab dem 1. Januar 2019 wird die neue geräteunabhängige Abgabe für Radio und Fernsehen bei Haushalten und Unternehmen erhoben. Sie ersetzt die empfangsgeräteabhängige Abgabe, die Ende 2018 auslief. In der Schweiz mehrwertsteuerpflichtige Unternehmen (mit Sitz, Wohnsitz oder Betriebsstätte in der Schweiz) mit einem weltweiten Umsatz (Gesamtumsatz) von mindestens CHF 500'000 unterliegen der Radio- und TV-Abgabe. Dadurch erhält der Gesamtumsatz eine steuerrelevante Wichtigkeit. Abgabepflichtig ist ein Unternehmen, wenn es den vom Bundesrat festgelegten Mindestumsatz in der im vorangegangenen Kalenderjahr abgeschlossenen Steuerperiode nach Artikel 34 des Mehrwertsteuergesetzes vom 12. Juni 2009 (MWSTG) erreicht hat.

G 19 Steuerbarer / nicht steuerbarer Umsatz nach Umsatzklassen, 2018 (Anteile in %)

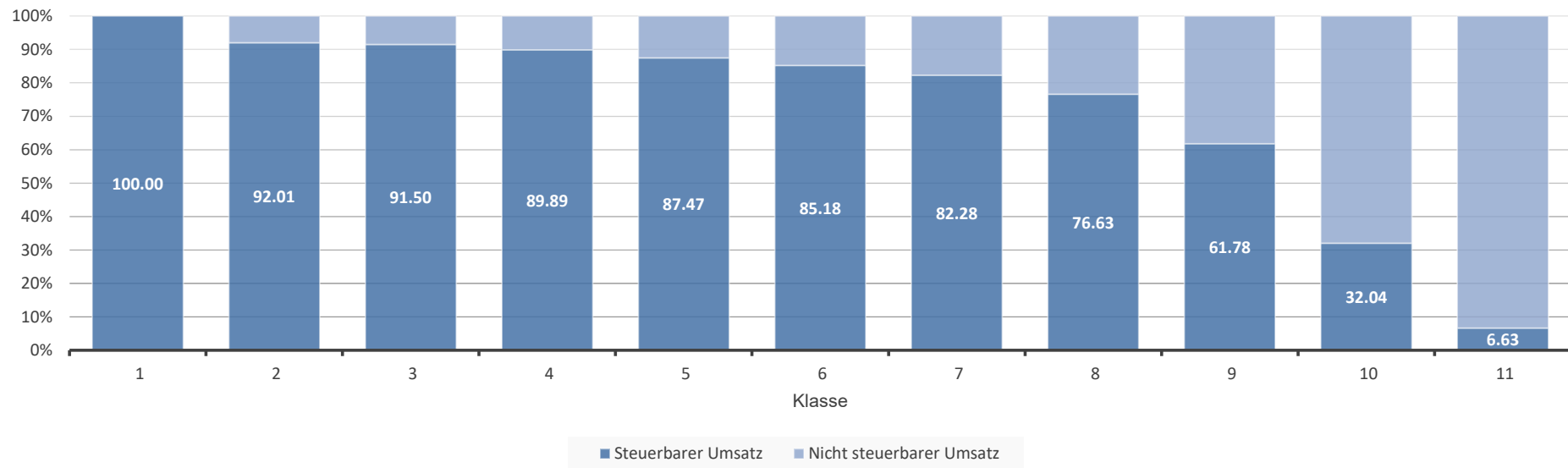

T 20 Steuerbarer / nicht steuerbarer Umsatz nach Umsatzklassen, 2018 (Anteile in %)

		G = B - F		Total der Abzüge			
		G		B		F	
Klasse	Umsatzklassen in Franken von bis	Steuerbarer Umsatz In Millionen Franken In Prozent	Gesamtumsatz		Nicht steuerbarer Umsatz		
	Total	904 214.9 19.10	In Millionen Franken	In Prozent	In Millionen Franken	In Prozent	
1	bis 99 999	2 483.3 100.00	4 733 182.8	100.00	3 828 967.9	80.90	
2	100 000 249 999	13 205.0 92.01	- 15 809.6	100.00	- 18 292.8	0.00	
3	250 000 499 999	22 359.9 91.50	14 351.4	100.00	1 146.5	7.99	
4	500 000 999 999	35 007.4 89.89	24 437.2	100.00	2 077.3	8.50	
5	1 000 000 1 999 999	49 162.6 87.47	38 945.2	100.00	3 937.9	10.11	
6	2 000 000 2 999 999	34 882.9 85.18	56 205.9	100.00	7 043.3	12.53	
7	3 000 000 4 999 999	46 933.6 82.28	40 950.5	100.00	6 067.6	14.82	
8	5 000 000 9 999 999	66 273.2 76.63	57 038.1	100.00	10 104.5	17.72	
9	10 000 000 49 999 999	195 094.9 61.78	86 480.6	100.00	20 207.3	23.37	
10	50 000 000 999 999 999	209 101.9 32.04	315 767.3	100.00	120 672.3	38.22	
11	1 000 000 000 u. mehr	229 710.2 6.63	652 654.2	100.00	443 552.3	67.96	
			3 462 162.0	100.00	3 232 451.8	93.37	

Interessant ist die Frage, warum die Netto-Steuerforderung bei Unternehmen mit einem Umsatz von 1 Milliarde und mehr ins Minus fällt. Die Antwort auf diese Frage liefert die Grafik G 21, in welcher für die elf Umsatzklassen der Gesamtumsatz, die Abzüge vom Gesamtumsatz (für den Güter- und Dienstleistungsexport, die Ausland-Ausland-Umsätze und die von der Steuer ausgenommenen Aktivitäten) sowie die Netto-Steuerforderung aufgeführt sind. Man sieht, dass trotz spektakulär höherem Gesamtumsatz der grössten Unternehmen deren Umsätze im Exportbereich sowie die anderen steuerbefreiten Aktivitäten derart hoch sind, dass schliesslich eine insgesamt negative Netto-Steuerforderung resultiert. Die umsatzstärksten Unternehmen sind mehrheitlich exportorientierte oder vorwiegend im Ausland tätige Konzerne, denen die ESTV einen Teil der Steuern zurückerstattet. Die betreffenden Beträge sind so hoch, dass sie die entrichteten Steuern von den anderen, auf dem lokalen Markt tätigen, grossen Unternehmen übersteigen und eine insgesamt negative Netto-Steuerforderung dieser Grossunternehmen nach sich ziehen.

G 21 Gliederung der MWST nach Umsatzklassen, 2018
(Netto-Steuerforderung, Gesamtumsatz, Export und ausgenommene Umsätze)

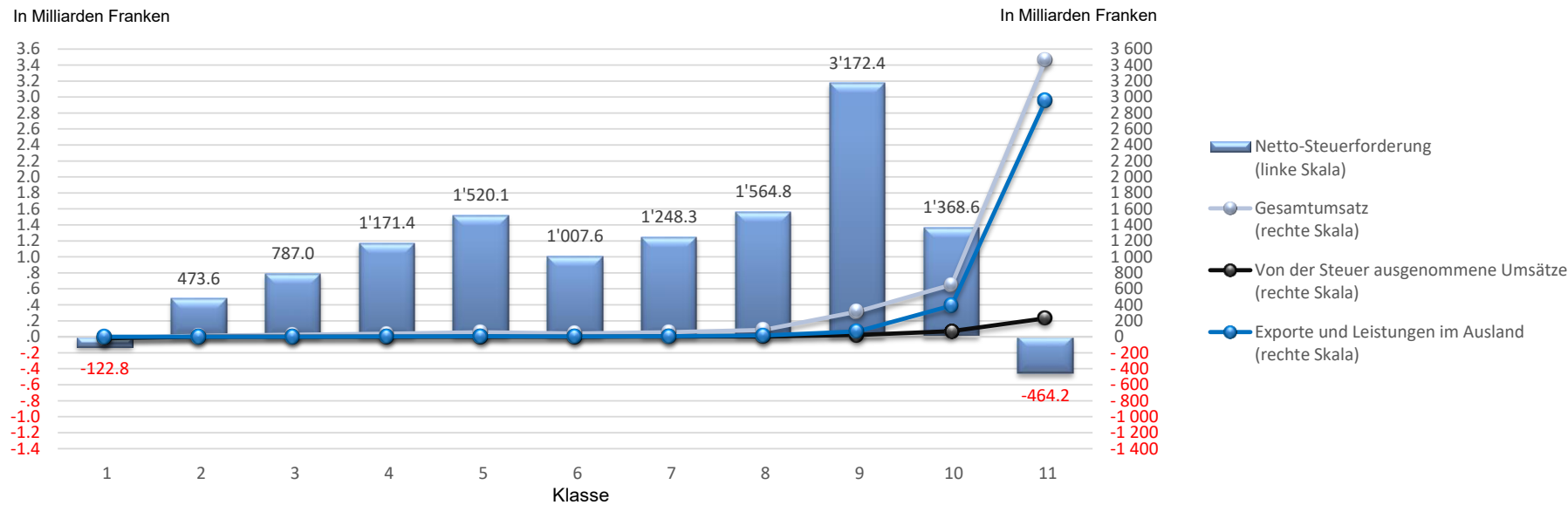

T 22 Gliederung der MWST nach Umsatzklassen, 2018

(Netto-Steuerforderung, Gesamtumsatz, Export und ausgenommene Umsätze)

Klasse	Umsatzklassen in Franken		Netto-Steuerforderung		Gesamtumsatz		Exporte und Leistungen im Ausland		Von der Steuer ausgenommene Umsätze	
	von	bis	In Millionen Franken	In Prozent	In Millionen Franken	In Prozent	In Millionen Franken	In Prozent	In Millionen Franken	In Prozent
	Total		11 726.9	100.00	4 733 182.8	100.00	3 451 717.8	100.00	316 762.2	100.00
1	bis	99 999	- 122.8	-1.05	- 15 809.6	-0.33	235.2	0.01	- 18 529.9	-5.85
2	100 000	249 999	473.6	4.04	14 351.4	0.30	930.4	0.03	188.4	0.06
3	250 000	499 999	787.0	6.71	24 437.2	0.52	1 604.2	0.05	419.1	0.13
4	500 000	999 999	1 171.4	9.99	38 945.2	0.82	2 253.4	0.07	956.7	0.30
5	1 000 000	1 999 999	1 520.1	12.96	56 205.9	1.19	5 682.7	0.16	1 705.5	0.54
6	2 000 000	2 999 999	1 007.6	8.59	40 950.5	0.87	4 564.5	0.13	1 266.4	0.40
7	3 000 000	4 999 999	1 248.3	10.64	57 038.1	1.21	7 506.7	0.22	2 217.4	0.70
8	5 000 000	9 999 999	1 564.8	13.34	86 480.6	1.83	14 857.7	0.43	4 565.2	1.44
9	10 000 000	49 999 999	3 172.4	27.05	315 767.3	6.67	66 704.1	1.93	22 360.7	7.06
10	50 000 000	999 999 999	1 368.6	11.67	652 654.2	13.79	389 502.9	11.28	70 003.0	22.10
11	1 000 000 000	u. mehr	- 464.2	-3.96	3 462 162.0	73.15	2 957 875.9	85.69	231 609.8	73.12

3.3 Verteilung nach der Rechtsform der Steuerpflichtigen

Die Tabellen T 3.1 bis T 3.3 und die Grafik G 3.4 im statistischen Teil, die Tabellen T 23, T 24, T 25 und T 27 sowie die Grafik G 26 zeigen Verteilungen nach der Rechtsform der Steuerpflichtigen. Sie bestätigen gewisse Tendenzen bzw. widerspiegeln bereits bekannte Aspekte.

Die Aktiengesellschaft bilden mit 33.06 Prozent die grösste Gruppe der Steuerpflichtigen, knapp gefolgt von den Gesellschaft mit beschränkter Haftung mit 30.00 Prozent. Der Gesamtumsatz wird zu 69.06 Prozent von den Aktiengesellschaft (38.93 Prozent) und den Einfache Gesellschaft (30.14 Prozent) erbracht.

Der steuerbare Umsatz und die Netto-Steuerforderung (59.11 bzw. 64.03 Prozent) stammen überwiegend von den Aktiengesellschaft.

Die Gesellschaft mit beschränkter Haftung tragen demgegenüber lediglich 15.75 Prozent zum steuerbaren Umsatz bei.

Die deutliche Divergenz zwischen den Anteilen am Gesamtumsatz und den Anteilen am steuerbaren Umsatz lässt sich damit erklären, dass die führenden Unternehmen in dieser Rechtsform im Exportsektor zu finden sind. Ein bedeutender Teil des Gesamtumsatzes dieser Unternehmen fällt auf «Ausland-Ausland-Umsätze».

Bezüglich der Aufteilung der Steuerpflichtigen auf die verschiedenen Rechtsformen lässt sich über den Horizont 2014 - 2018 ein stabiler Trend feststellen: Den stärksten Zuwachs verzeichnen die Gesellschaft mit beschränkter Haftung, die ihren Anteil von 4.13 Prozent gegenüber 4.70 Prozent im Vorjahr halten konnten. Seit dem Zeitpunkt der Einführung der MWST im Jahre 1995 ist ihre Zahl von 5'784 (Anteil von 2.21 Prozent) auf 119'455 (Anteil von 30.00 Prozent) gestiegen.

Auch die Zahl der Aktiengesellschaft weist eine steigende Tendenz auf.

Die Einzelfirma verloren an Bedeutung: waren es 2014 noch 30.63 Prozent, betrug ihr Anteil 2018 noch 25.40 Prozent.

Die Grafik G 26 und die Tabelle T 27 verdeutlicht den Anteil der steuerbaren und nicht steuerbaren Umsätze an den Gesamtumsätzen nach Rechtsformen.

Nur bei drei Rechtsformen sind über 90 Prozent des Umsatzes steuerbar. Es handelt sich erwartungsgemäss um die

Verwaltung des Bezirks, die Kollektivgesellschaft und die Einzelfirma. Da es sich mehrheitlich um Unternehmen handelt, die vorwiegend im Nahbereich tätig sind, weisen sie nur sehr wenig Exporte oder von der Steuer ausgenommene Umsätze auf.

Die ESTV gestattet der steuerpflichtigen Person auf Antrag, über die Steuer nach vereinnahmten Entgelten abzurechnen. Die gewählte Abrechnungsart muss während mindestens einer Steuerperiode beibehalten werden. Die ESTV kann die steuerpflichtige Person verpflichten, nach vereinnahmten Entgelten abzurechnen, wenn:

- a. diese zu einem erheblichen Teil Entgelte erhält, bevor sie die Leistung ausführt oder darüber Rechnung stellt; oder
- b. der begründete Verdacht besteht, dass die steuerpflichtige Person die Abrechnung nach vereinbarten Entgelten missbraucht, um sich oder einer Drittperson einen unrechtmässigen Vorteil zu verschaffen.

Eine Arbeitsgemeinschaft (oft als ARGE abgekürzt) ist ein Zusammenschluss mehrerer rechtlich und wirtschaftlich selbständiger Unternehmen zur gemeinsamen Ausführung eines Projekts. Arbeitsgemeinschaften sind am häufigsten im Baugewerbe zu finden, aber nicht auf diesen Bereich beschränkt. Im Jahr 2018 lassen sich aus den 3'419 Arbeitsgemeinschaften 9'788 wirtschaftlich selbständige Unternehmen zählen.

Rechtsträger mit Sitz oder Betriebsstätte in der Schweiz, die unter einheitlicher Leitung eines Rechtsträgers miteinander verbunden sind, können sich auf Antrag zu einem einzigen Steuersubjekt (MWST-Gruppe) zusammenschliessen. Ein Rechtsträger mit Sitz im Ausland kann in der Regel Mitglied einer MWST-Gruppe werden, sofern er eine oder mehrere Betriebsstätten in der Schweiz hat. Davon ausgenommen sind in der Schweiz domizilierte Betriebsstätten von Unternehmen mit Sitz im Fürstentum Liechtenstein, die dem liechtensteinischen Hauptsitz zugeordnet werden und daher nicht als Gruppenmitglied in eine Schweizer MWST-Gruppe einbezogen werden können. Ebenso werden im Fürstentum Liechtenstein domizilierte Betriebsstätten einer Unternehmung mit Sitz in der Schweiz dem Hauptsitz in der Schweiz zugeordnet und können somit in eine Schweizer MWST-Gruppe einbezogen werden. Bei den Mwst-Gruppen zeigt sich, dass ein bedeutender Teil des Gesamtumsatzes auf «Ausland-Ausland-Umsätze» fällt.

T 23 Gliederung der MWST nach Rechtsformen, 2018

(Anzahl Steuerpflichtige, Gesamtumsatz, Steuerbarer Umsatz und Netto-Steuerforderung)

Datenschutzrichtlinie *								
Rechtsformen	Anzahl Steuerpflichtige		Gesamtumsatz		Steuerbarer Umsatz		Netto-Steuerforderung	
	Absolut	In Prozent	In Millionen Franken	In Prozent	In Millionen Franken	In Prozent	In Millionen Franken	In Prozent
Total	398'206	97.11	4 733 182.8	100.00	904 214.9	100.00	11 726.9	100.00
Aktiengesellschaft	131'635	33.06	1 842 451.6	38.93	534 453.3	59.11	7 509.3	64.03
Gesellschaft mit beschränkter Haftung	119'455	30.00	393 433.0	8.31	94 467.9	10.45	2 003.5	17.08
Kollektivgesellschaft	5'093	1.28	3 360.6	0.07	3 075.3	0.34	96.1	0.82
Kommanditgesellschaft	654	0.16	2 234.8	0.05	719.9	0.08	13.6	0.12
Genossenschaft	1'823	0.46	35 880.5	0.76	31 911.4	3.53	210.5	1.79
Einzelfirma	101'149	25.40	38 388.3	0.81	34 551.4	3.82	1 078.3	9.20
Verein (auch staatl. anerkannte Kirchen)	4'590	1.15	13 302.3	0.28	5 579.3	0.62	114.6	0.98
Stiftung	1'497	0.38	18 476.3	0.39	3 121.2	0.35	59.8	0.51
Einfache Gesellschaft	10'603	2.66	1 426 361.7	30.14	142 380.4	15.75	- 233.1	-1.99
Kommanditaktiengesellschaft	2	0.00	*	*	*	*	*	*
Ausl. Niederlassung im HR eingetragen	1'672	0.42	70 685.8	1.49	6 986.9	0.77	49.6	0.42
Besondere Rechtsform	160	0.04	1 978.3	0.04	124.4	0.01	4.7	0.04
Kommanditges. kollektive Kapitalanlagen								
Investmentges. variablem Kapital (SICAV)	1	0.00	*	*	*	*	*	*
Investmentges. festem Kapital (SICAF)								
Institut des öffentlichen Rechts	204	0.05	19 018.8	0.40	11 574.8	1.28	228.3	1.95
Nichtkaufmännische Prokuren								
Haupt von Gemeinderschaften								
Schweizerische Zweigniederlassung im HR	2	0.00	*	*	*	*	*	*
Verwaltung des Bundes	37	0.01	2 170.1	0.05	231.7	0.03	10.9	0.09
Verwaltung des Kantons	524	0.13	5 281.1	0.11	1 412.5	0.16	42.0	0.36
Verwaltung des Bezirks	23	0.01	23.4	0.00	21.5	0.00	0.4	0.00
Verwaltung der Gemeinde	6'394	1.61	10 407.6	0.22	7 362.5	0.81	117.7	1.00
öff.-rechtl. Körperschaft (Verwaltung)	913	0.23	3 914.6	0.08	1 403.2	0.16	35.9	0.31
Unternehmen des Bundes								
Unternehmen des Kantons	22	0.01	2 946.4	0.06	164.1	0.02	7.0	0.06
Unternehmen des Bezirks	5	0.00	44.2	0.00	17.4	0.00	0.4	0.00
Unternehmen der Gemeinde	126	0.03	1 907.7	0.04	1 109.0	0.12	25.1	0.21
öff.-rechtl. Körperschaft (Unternehmen)	113	0.03	3 774.4	0.08	631.1	0.07	15.4	0.13
Ausl. Niederlassung nicht im HR	11'372	2.86	834 218.7	17.62	20 704.8	2.29	317.4	2.71
Ausländisches öffentliches Unternehmen	2	0.00	*	*	*	*	*	*
Ausländische öffentliche Verwaltung								
Internationale Organisation								
Ausländische Unternehmen	121	0.03	2 540.3	0.05	2 207.4	0.24	19.9	0.17
Staatlich anerkannte Kirche								
Ausländische Aktiengesellschaft								
Unbestimmte Tätigkeiten	14	0.00	1.7	0.00	1.4	0.00	0.0	0.00

T 24 Gliederung der MWST nach Rechtsformen

(Netto-Steuerforderung, 2014 bis 2018)

Datenschutzrichtlinie *	Netto-Steuerforderung in Millionen Franken				
Rechtsformen	2014	2015	2016	2017	2018
Total	10 843.3	12 547.4	12 663.8	12 455.8	11 726.9
Aktiengesellschaft	7 968.6	8 376.6	8 157.3	8 085.7	7 509.3
Gesellschaft mit beschränkter Haftung	1 744.8	1 803.4	1 883.5	1 942.4	2 003.5
Kollektivgesellschaft	114.2	105.4	103.5	100.9	96.1
Kommanditgesellschaft	15.4	19.3	15.9	15.0	13.6
Genossenschaft	203.3	214.9	204.4	207.3	210.5
Einzelfirma	1 383.7	1 304.5	1 230.0	1 157.8	1 078.3
Verein (auch staatl. anerkannte Kirchen)	94.2	112.9	94.3	117.6	114.6
Stiftung	43.2	70.8	67.8	72.4	59.8
Einfache Gesellschaft	- 1 143.3	- 253.5	- 0.5	- 181.1	- 233.1
Kommanditaktiengesellschaft	*	*	*	*	*
Ausl. Niederlassung im HR eingetragen	29.4	44.0	80.6	63.8	49.6
Besondere Rechtsform	0.6	1.0	1.9	- 2.6	4.7
Kommanditges. kollektive Kapitalanlagen					
Investmentges. variablem Kapital (SICAV)			*	*	*
Investmentges. festem Kapital (SICAF)					
Institut des öffentlichen Rechts	174.7	216.2	241.9	238.8	228.3
Nichtkaufmännische Prokuren					
Haupt von Gemeinderschaften					
Schweizerische Zweigniederlassung im HR	*			*	*
Verwaltung des Bundes	6.6	11.2	12.2	11.9	10.9
Verwaltung des Kantons	46.6	19.7	50.2	47.2	42.0
Verwaltung des Bezirks	0.4	0.6		0.4	0.4
Verwaltung der Gemeinde	94.8	112.8		107.3	117.7
öff.-rechtl. Körperschaft (Verwaltung)	37.9	38.1		41.7	35.9
Unternehmen des Bundes					
Unternehmen des Kantons	6.2	5.4		6.5	7.0
Unternehmen des Bezirks	0.3	0.2		0.3	0.4
Unternehmen der Gemeinde	21.9	24.3		25.9	25.1
öff.-rechtl. Körperschaft (Unternehmen)	15.0	12.9		16.8	15.4
Ausl. Niederlassung nicht im HR	320.6	313.0		324.4	317.4
Ausländisches öffentliches Unternehmen	*	*	*	*	*
Ausländische öffentliche Verwaltung					
Internationale Organisation					
Ausländische Unternehmen	- 3.5	- 6.4	- 0.2	55.6	19.9
Staatlich anerkannte Kirche					
Ausländische Aktiengesellschaft				*	
Unbestimmte Tätigkeiten	*	*	*	0.0	0.0

T 25 Gliederung der MWST nach Rechtsformen

(Anzahl Steuerpflichtige, 2014 bis 2018)

Rechtsformen	Anzahl Steuerpflichtige (absolut)				
	2014	2015	2016	2017	2018
Total	379'795	385'155	374'169	392'916	398'206
Aktiengesellschaft	124'213	126'759	128'388	130'274	131'635
Gesellschaft mit beschränkter Haftung	98'761	104'398	109'563	114'714	119'455
Kollektivgesellschaft	5'558	5'404	5'260	5'167	5'093
Kommanditgesellschaft	880	815	763	716	654
Genossenschaft	1'869	1'844	1'830	1'831	1'823
Einzelfirma	116'318	112'933	109'242	105'973	101'149
Verein (auch staatl. anerkannte Kirchen)	4'144	4'247	4'350	4'497	4'590
Stiftung	1'343	1'387	1'424	1'479	1'497
Einfache Gesellschaft	11'033	10'982	10'870	10'862	10'603
Kommanditaktiengesellschaft	1	1	1	2	2
Ausl. Niederlassung im HR eingetragen	1'733	1'698	1'663	1'669	1'672
Besondere Rechtsform	5	5	6	14	160
Kommanditges. kollektive Kapitalanlagen					
Investmentges. variablem Kapital (SICAV)			1	1	1
Investmentges. festem Kapital (SICAF)					
Institut des öffentlichen Rechts	203	201	206	207	204
Nichtkaufmännische Prokuren					
Haupt von Gemeinderschaften					
Schweizerische Zweigniederlassung im HR	1			2	2
Verwaltung des Bundes	38	41	40	39	37
Verwaltung des Kantons	539	541	539	534	524
Verwaltung des Bezirks	23	23		24	23
Verwaltung der Gemeinde	6'308	6'392		6'407	6'394
öff.-rechtl. Körperschaft (Verwaltung)	916	916		915	913
Unternehmen des Bundes					
Unternehmen des Kantons	25	24		23	22
Unternehmen des Bezirks	5	5		5	5
Unternehmen der Gemeinde	140	139		131	126
öff.-rechtl. Körperschaft (Unternehmen)	117	113		110	113
Ausl. Niederlassung nicht im HR	5'602	6'265		7'291	11'372
Ausländisches öffentliches Unternehmen	2	2	2	2	2
Ausländische öffentliche Verwaltung					
Internationale Organisation					
Ausländische Unternehmen	15	18	18	21	121
Staatlich anerkannte Kirche					
Ausländische Aktiengesellschaft				1	
Unbestimmte Tätigkeiten	3	2	3	5	14

G 26 Steuerbarer / nicht steuerbarer Umsatz nach Rechtsformen, 2018 (Anteile in %)

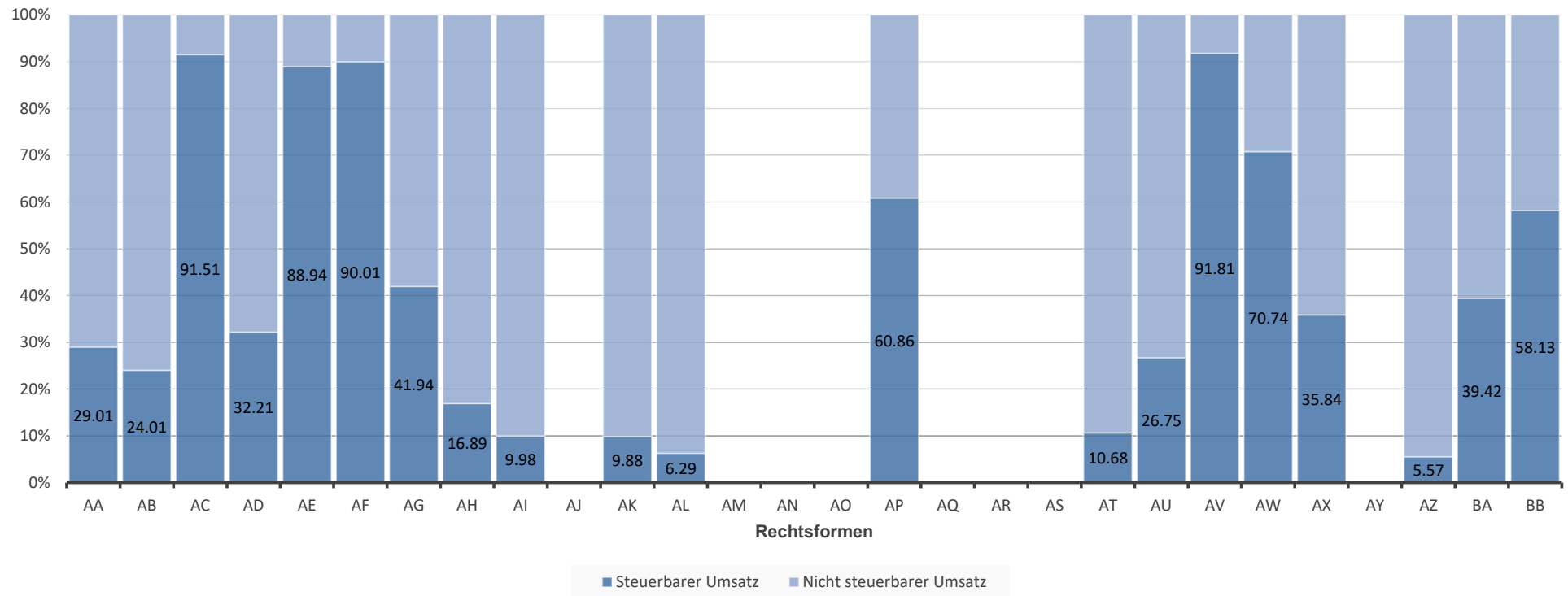

T 27 Steuerbarer / nicht steuerbarer Umsatz nach Rechtsformen, 2018 (Anteile in %)

Datenschutzrichtlinie *		Steuerbarer Umsatz		Nicht steuerbarer Umsatz		Gesamtumsatz
	Rechtsformen	In Millionen Franken	In Prozent	In Millionen Franken	In Prozent	In Millionen Franken
	Total	904 214.9	19.10	3 828 967.9	80.90	4 733 182.8
AA	Aktiengesellschaft	534 453.3	29.01	1 307 998.3	70.99	1 842 451.6
AB	Gesellschaft mit beschränkter Haftung	94 467.9	24.01	298 965.0	75.99	393 433.0
AC	Kollektivgesellschaft	3 075.3	91.51	285.3	8.49	3 360.6
AD	Kommanditgesellschaft	719.9	32.21	1 514.9	67.79	2 234.8
AE	Genossenschaft	31 911.4	88.94	3 969.1	11.06	35 880.5
AF	Einzelfirma	34 551.4	90.01	3 836.9	9.99	38 388.3
AG	Verein (auch staatl. anerkannte Kirchen)	5 579.3	41.94	7 723.0	58.06	13 302.3
AH	Stiftung	3 121.2	16.89	15 355.1	83.11	18 476.3
AI	Einfache Gesellschaft	142 380.4	9.98	1 283 981.3	90.02	1 426 361.7
AJ	Kommanditaktiengesellschaft	*	*	*	*	*
AK	Ausl. Niederlassung im HR eingetragen	6 986.9	9.88	63 698.9	90.12	70 685.8
AL	Besondere Rechtsform	124.4	6.29	1 853.8	93.71	1 978.3
AM	Kommanditges. kollektive Kapitalanlagen					
AN	Investmentges. variablem Kapital (SICAV)					
AO	Investmentges. festem Kapital (SICAF)					
AP	Institut des öffentlichen Rechts	11 574.8	60.86	7 444.1	39.14	19 018.8
AQ	Nichtkaufmännische Prokuren					
AR	Haupt von Gemeinderschaften					
AS	Schweizerische Zweigniederlassung im HR	*	*	*	*	*
AT	Verwaltung des Bundes	231.7	10.68	1 938.4	89.32	2 170.1
AU	Verwaltung des Kantons	1 412.5	26.75	3 868.6	73.25	5 281.1
AV	Verwaltung des Bezirks	21.5	91.81	1.9	8.19	23.4
AW	Verwaltung der Gemeinde	7 362.5	70.74	3 045.1	29.26	10 407.6
AX	öff.-rechtl. Körperschaft (Verwaltung)	1 403.2	35.84	2 511.4	64.16	3 914.6
AY	Unternehmen des Bundes					
AZ	Unternehmen des Kantons	164.1	5.57	2 782.3	94.43	2 946.4
BA	Unternehmen des Bezirks	17.4	39.42	26.8	60.58	44.2
BB	Unternehmen der Gemeinde	1 109.0	58.13	798.7	41.87	1 907.7
BC	öff.-rechtl. Körperschaft (Unternehmen)	631.1	16.72	3 143.3	83.28	3 774.4
BD	Ausl. Niederlassung nicht im HR	20 704.8	2.48	813 513.9	97.52	834 218.7
BE	Ausländisches öffentliches Unternehmen	*	*	*	*	*
BF	Ausländische öffentliche Verwaltung					
BG	Internationale Organisation					
BH	Ausländische Unternehmen	2 207.4	86.90	332.9	13.10	2 540.3
BI	Staatlich anerkannte Kirche					
BJ	Ausländische Aktiengesellschaft					
Z	Unbestimmte Tätigkeiten	*	*	*	*	*

T 28 Steuerbarer Umsatz nach Rechtsformen und Abrechnungsarten, 2017 und 2018

(Nach vereinbarten und vereinnahmten Entgelten)

	Anzahl Steuerpflichtige	Vereinbarter steuerbarer Umsatz	Anzahl Steuerpflichtige	Vereinnahmter steuerbarer Umsatz	Anzahl Steuerpflichtige	Vereinbarter steuerbarer Umsatz	Anzahl Steuerpflichtige	Vereinnahmter steuerbarer Umsatz
Datenschutzrichtlinie *	2017				2018			
Rechtsformen	Absolut	In Millionen Franken	Absolut	In Millionen Franken	Absolut	In Millionen Franken	Absolut	In Millionen Franken
Total	163'870	711 311.8	229'051	151 089.6	169'406	748 715.3	228'800	155 499.6
Aktiengesellschaft	66'653	437 177.1	63'621	78 433.6	67'555	454 383.1	64'058	80 070.1
Gesellschaft mit beschränkter Haftung	41'245	47 676.0	73'469	34 775.5	43'141	56 687.6	76'317	37 780.3
Kollektivgesellschaft	1'481	1 014.8	3'686	2 089.3	1'515	1 021.0	3'578	2 054.4
Kommanditgesellschaft	194	404.6	522	269.6	183	442.9	471	277.0
Genossenschaft	1'060	30 862.1	771	713.0	1'047	31 178.7	776	732.7
Einzelfirma	29'279	9 774.4	76'699	25 488.7	28'822	9 736.6	72'343	24 814.8
Verein (auch staatl. anerkannte Kirchen)	2'446	3 920.2	2'051	1 243.4	2'485	4 276.2	2'105	1 303.2
Stiftung	1'020	3 415.5	459	366.4	1'022	2 753.2	475	368.0
Einfache Gesellschaft	6'224	127 791.0	4'638	5 468.9	6'131	136 648.1	4'472	5 732.3
Kommanditaktiengesellschaft	2	*			2	*		
Ausl. Niederlassung im HR eingetragen	1'190	6 213.2	479	322.7	1'193	6 628.8	479	358.1
Besondere Rechtsform	10	33.9	4	*	113	115.2	47	9.2
Kommanditges. kollektive Kapitalanlagen								
Investmentges. variablem Kapital (SICAV)			1	*			1	*
Investmentges. festem Kapital (SICAF)								
Institut des öffentlichen Rechts	179	11 474.1	28	100.8	177	11 468.3	27	106.5
Nichtkaufmännische Prokuren								
Haupt von Gemeinderschaften								
Schweizerische Zweigniederlassung im HR	1	*	1	*	2	*		
Verwaltung des Bundes	32	208.7087087	7	6.93555805	31	224.4927717	6	7.17088393
Verwaltung des Kantons	467	1 192.4	67	112.6	459	1 303.0	65	109.5
Verwaltung des Bezirks	16	11.6	8	9.5	15	12.5	8	9.0
Verwaltung der Gemeinde	5'698	7 023.0	709	400.8	5'673	6 933.8	721	428.7
öff.-rechtl. Körperschaft (Verwaltung)	625	1 056.0	290	407.2	625	1 063.6	288	339.6
Unternehmen des Bundes								
Unternehmen des Kantons	16	148.8	7	24.0	17	153.7	5	10.4
Unternehmen des Bezirks	2	*	3	*	2	*	3	*
Unternehmen der Gemeinde	109	1 130.5	22	8.5	105	1 100.5	21	8.4
öff.-rechtl. Körperschaft (Unternehmen)	85	568.3	25	56.8	88	580.0	25	51.1
Ausl. Niederlassung nicht im HR	5'819	18 210.3	1'472	780.0	8'906	19 793.7	2'468	911.1
Ausländisches öffentliches Unternehmen	2	*			2	*		
Ausländische öffentliche Verwaltung								
Internationale Organisation								
Ausländische Unternehmen	12	1 988.5	9	3.4	90	2 192.6	32	14.8
Staatlich anerkannte Kirche								
Ausländische Aktiengesellschaft	1	*						
Unbestimmte Tätigkeiten	2	*	3	*	5	0.3	9	1.1

T 29 Gliederung der MWST nach Rechtsformen, 2017 und 2018, resultierend aus Arbeitsgemeinschaften (ARGE)

(Anzahl Arbeitsgemeinschaften, Gesamtumsatz, Steuerbarer Umsatz und Netto-Steuerforderung)

	Anzahl Arbeits- gemeinschaften	Gesamtumsatz	Steuerbarer Umsatz	Netto-Steuer- forderung	Anzahl Arbeits- gemeinschaften	Gesamtumsatz	Steuerbarer Umsatz	Netto-Steuer- forderung
Datenschutzrichtlinie *	2017				2018			
Rechtsformen	Absolut	In Millionen Franken			Absolut	In Millionen Franken		
Total	4'111	12 423.0	11 883.5	166.6	3'419	12 199.9	11 824.8	209.8
Aktiengesellschaft	96	4 383.3	4 165.6	115.2	96	4 183.8	4 008.9	131.0
Gesellschaft mit beschränkter Haftung	6	8.7	8.5	0.4	7	13.2	13.1	0.6
Kollektivgesellschaft								
Kommanditgesellschaft								
Genossenschaft	3	*	*	*	2	*	*	*
Einzelfirma	2	*	*	*	2	*	*	*
Verein (auch staatl. anerkannte Kirchen)	3	*	*	*	1	*	*	*
Stiftung								
Einfache Gesellschaft	3'989	8 024.5	7 702.9	50.8	3'299	7 996.3	7 796.2	77.9
Kommanditaktiengesellschaft								
Ausl. Niederlassung im HR eingetragen								
Besondere Rechtsform								
Kommanditges. kollektive Kapitalanlagen								
Investmentges. variablem Kapital (SICAV)								
Investmentges. festem Kapital (SICAF)								
Institut des öffentlichen Rechts								
Nichtkaufmännische Prokuren								
Haupt von Gemeinderschaften								
Schweizerische Zweigniederlassung im HR								
Verwaltung des Bundes								
Verwaltung des Kantons								
Verwaltung des Bezirks								
Verwaltung der Gemeinde	11	6.5	6.5	0.1	11	6.5	6.5	0.2
öff.-rechtl. Körperschaft (Verwaltung)	1	*	*	*	1	*	*	*
Unternehmen des Bundes								
Unternehmen des Kantons								
Unternehmen des Bezirks								
Unternehmen der Gemeinde								
öff.-rechtl. Körperschaft (Unternehmen)								
Ausl. Niederlassung nicht im HR	8	- 0.4	- 0.4	- 0.3	4	*	*	*
Ausländisches öffentliches Unternehmen								
Ausländische öffentliche Verwaltung								
Internationale Organisation								
Ausländische Unternehmen								
Staatlich anerkannte Kirche								
Ausländische Aktiengesellschaft								
Unbestimmte Tätigkeiten								

T 30 Gliederung der MWST nach Rechtsformen, 2017 und 2018, resultierend aus Mwst-Gruppen

(Anzahl Mwst-Gruppen, Gesamtumsatz, Steuerbarer Umsatz und und Netto-Steuerforderung)

	Anzahl Mwst-Gruppen	Gesamtumsatz	Steuerbarer Umsatz	Netto-Steuer- forderung	Anzahl Mwst-Gruppen	Gesamtumsatz	Steuerbarer Umsatz	Netto-Steuer- forderung
Datenschutzrichtlinie *	2017				2018			
Rechtsformen	Absolut	In Millionen Franken			Absolut	In Millionen Franken		
Total	1'137	*	*	*	1'199	1 402 262.8	130 477.8	- 390.1
Aktiengesellschaft	2	*	*	*	3	*	*	*
Gesellschaft mit beschränkter Haftung								
Kollektivgesellschaft								
Kommanditgesellschaft								
Genossenschaft								
Einzelfirma								
Verein (auch staatl. anerkannte Kirchen)								
Stiftung								
Einfache Gesellschaft	1'135	1 287 731.4	120 488.8	- 297.5	1'194	1 402 262.8	130 477.8	- 390.1
Kommanditaktiengesellschaft								
Ausl. Niederlassung im HR eingetragen								
Besondere Rechtsform					2	*	*	*
Kommanditges. kollektive Kapitalanlagen								
Investmentges. variablem Kapital (SICAV)								
Investmentges. festem Kapital (SICAF)								
Institut des öffentlichen Rechts								
Nichtkaufmännische Prokuren								
Haupt von Gemeinderschaften								
Schweizerische Zweigniederlassung im HR								
Verwaltung des Bundes								
Verwaltung des Kantons								
Verwaltung des Bezirks								
Verwaltung der Gemeinde								
öff.-rechtl. Körperschaft (Verwaltung)								
Unternehmen des Bundes								
Unternehmen des Kantons								
Unternehmen des Bezirks								
Unternehmen der Gemeinde								
öff.-rechtl. Körperschaft (Unternehmen)								
Ausl. Niederlassung nicht im HR								
Ausländisches öffentliches Unternehmen								
Ausländische öffentliche Verwaltung								
Internationale Organisation								
Ausländische Unternehmen								
Staatlich anerkannte Kirche								
Ausländische Aktiengesellschaft								
Unbestimmte Tätigkeiten								

3.4 Verteilung nach der wirtschaftlichen Tätigkeit der Steuerpflichtigen

3.4.1 Klassifikation der wirtschaftlichen Tätigkeiten

Die MWST-Statistik beruht auf der Allgemeinen Systematik der Wirtschaftszweige des Bundesamtes für Statistik (NOGA; **N**omenclature **G**énérale des **A**ctivités économiques). Die NOGA basiert auf der europäischen Klassifikation der wirtschaftlichen Tätigkeiten und ist damit international vergleichbar.

Jeder Steuerpflichtige wird gemäss seiner Tätigkeit einer der 794 Arten der Nomenklatur oder im Zweifelsfall der Kategorie «unbestimmte Tätigkeit» zugeordnet. Die Arten sind in 615 Klassen bzw. 272 Gruppen zusammengefasst (plus jeweils eine Kategorie «unbestimmte Tätigkeiten»). Letztere wiederum werden in 88 Abteilungen bzw. 21 Abschnitte aggregiert (plus jeweils eine Kategorie «unbestimmte Tätigkeiten»). In den Tabellen T 4.1 bis T 4.3 und der Grafik G 4.4 im statistischen Teil werden die Hauptbestandteile der MWST auf der Stufe Abteilungen ausgewiesen.

Die Branchenklassifikation der MWST-pflichtigen Unternehmen erfolgte stets aufgrund des Betriebs- und Unternehmensregisters (BUR) des Bundesamtes für Statistik. Mit dem Ziel der Verbesserung der Qualität der MWST-Statistik hat die ESTV beschlossen, ab 2002 auf die Klassifikation des Unternehmens abzustellen und nicht wie bisher auf die Zuordnung gemäss der abrechnenden Unternehmenseinheit. Dadurch ergibt sich ein besseres Abbild der Wirtschaftsstruktur. Daten für die Branchenklassifikation NOGA 2002 liegen nur für die Jahre 2001 bis 2008 vor. Seit 2009 werden die Branchenstatistiken nur noch nach der neuen Klassifikation NOGA 2008 produziert.

Abweichungen gegenüber der Branchenzuordnung des BUR ergeben sich aus der im Mehrwertsteuerrecht verankerten Existenz der Arbeitsgemeinschaften (ARGE) und der Mwst-Gruppen. Solche Gruppen setzen sich aus mehreren Unternehmen zusammen, die im BUR in der Regel unterschiedlichen Arten zugewiesen sind. Da eine Gruppe jeweils nur eine Abrechnung präsentiert, geht sie auch in die MWST-Statistik als statistische Einheit ein und wird demzufolge auch nur einer Art zugeordnet. Diese Zuordnung erfolgt weiterhin in der ESTV. Die Arbeitsgemeinschaften (ARGE) und die Mwst-Gruppen sind wirtschaftlich gewichtig. Sie stellten 2018 mit 1'497 von insgesamt 398'206 Steuerpflichtigen zwar nur 0.38 Prozent der Abrechnungen; gemessen am Gesamtumsatz (0.39 Prozent), den Exporten (0.22 Prozent), den Ausland-Ausland-Umsätzen (0.02 Prozent) und dem steuerbaren Umsatz (0.35 Prozent) ist ihr Anteil aber bedeutend (vgl. Tabelle T 3.2).

Die bereits unter der Ziffer 1.3 angebrachten Vorbehalte gelten auch für die Interpretation der Ergebnisse dieser Gliederung. Ebenfalls zu beachten ist, dass die von der EZV erhobene MWST auf der Einfuhr nicht in die vorliegende Statistik einfliesst. Aus diesem Grund kann die globale Netto-Steuerforderung (an die ESTV sowie an die EZV zu entrichtende Steuer) eines Wirtschaftszweigs sehr stark von der nachstehend erwähnten Netto-Steuerforderung der ESTV abweichen.

3.4.2 Mehrwertsteuer und Branchenstruktur

Die Tabelle T 31 zeigt die Verteilung der Hauptelemente der MWST in jedem der drei Wirtschaftssektoren. Man kann sehen, dass der Tertiärsektor mindestens zwei Drittel fast aller Hauptelemente ausmacht. Besonders hoch ist der Anteil der Ausland-Ausland-Umsätze (86.56 Prozent). Ferner ist zu betonen, dass fast alle von der Steuer ausgenommenen Umsätze auf den Tertiärsektor entfallen: nämlich 92.17 Prozent. Lediglich bei der Aufteilung der Steuerguthaben liegt der Sekundärsektor mit einem Anteil von 59.05 Prozent vor dem Dienstleistungssektor. Dies erklärt sich aus den «echten» Exporten dieses Sektors, die von der Mehrwertsteuer befreit sind. Der Primärsektor spielt unter jedem Blickwinkel nur eine untergeordnete Rolle.

Seit der Einführung der Mehrwertsteuer hat die Bedeutung des Tertiärsektors auf Kosten des Sekundärsektors zugenommen. Dieser Trend hat sich in den letzten drei Jahren teilweise fortgesetzt. Aus den Grafiken G 32 bis G 35 und der Tabelle T 36 wird ersichtlich, dass der Sekundärsektor zwischen 2014 und 2018 bezüglich Anzahl Steuerpflichtige an Gewicht verloren hat. Der gleiche negative Trend ist bei einer Betrachtung der Steuer auf dem Umsatz und der Steuerforderung feststellbar.

Was die einzelnen Wirtschaftsbranchen anbelangt, so dürfte sich das Interesse der Wissenschaft und der Wirtschaft vorwiegend auf die Veränderungen bei den Umsätzen der steuerpflichtigen Unternehmen konzentrieren. Die entsprechenden Werte finden sich in der Tabelle T 4.3 im statistischen Teil. Grundsätzlich ist der deklarierte Gesamtumsatz das MWST-Element, welches das Geschäftsvolumen der Unternehmen eines Wirtschaftszweigs in der Schweiz am getreuesten widerspiegelt. Im Gesamtumsatz sind nämlich sowohl die auf dem heimischen Markt, als auch die auf den Exportmärkten erzielten Umsätze enthalten.

Verschiedene Besonderheiten in den MWST-Abrechnungen führen dazu, dass der deklarierte Gesamtumsatz aber leider nicht immer die realen Gegebenheiten eines Wirtschaftszweigs widerspiegelt. Wenn in einer Branche die Umsätze vom Typ «Ausland-Ausland» vorherrschen, beeinflussen sie den Gesamtumsatz unverhältnismässig stark. Bei solchen Umsätzen ist nämlich die in der Schweiz anfallende Aktivität sehr beschränkt. Aus diesem Grund kann eine starke Veränderung des Gesamtumsatzes nicht unbedingt als Indikator für eine entsprechende Entwicklung im betroffenen Wirtschaftszweig aufgefasst werden. Im übrigen sind im deklarierten Gesamtumsatz auch die von der Steuer ausgenommenen Umsätze enthalten. Dies führt zu starken Schwankungen bei den Gesamtumsätzen im Finanzbereich, aus denen jedoch keine Rückschlüsse auf die Entwicklung in diesem Wirtschaftszweig gezogen werden dürfen.

Aus diesen Gründen ist es für eine korrekte Interpretation der Entwicklung der einzelnen Wirtschaftszweige oft besser, sich am steuerbaren Umsatz statt am Gesamtumsatz zu orientieren. Der steuerbare Umsatz weist allerdings den Mangel auf, den Export von Gütern und Dienstleistungen nicht zu berücksichtigen, was einen unbestreitbaren Nachteil für die Interpretation der Ergebnisse von exportorientierten Branchen darstellt.

T 31 Hauptelemente der MWST nach Wirtschaftssectoren, 2018

Elemente der MWST	Primärsektor Branche: A		Sekundärsektor Branche: B - F		Tertiärsektor Branche: G - V		Total
	Absolut	In Prozent	Absolut	In Prozent	Absolut	In Prozent	Absolut
Anzahl Steuerpflichtige	6'354	1.60	101'207	25.42	290'645	72.99	398'206
	In Millionen Franken	In Prozent	In Millionen Franken	In Prozent	In Millionen Franken	In Prozent	In Millionen Franken
Gesamtumsatz	4 899.4	0.10	991 588.3	20.95	3 736 695.1	78.95	4 733 182.8
Export von Gütern und Diensten	68.1	0.01	266 694.1	46.68	304 529.1	53.31	571 291.3
Leistungen im Ausland	42.7	0.00	387 003.7	13.44	2 493 380.1	86.56	2 880 426.5
Ausgenommener Umsatz	217.8	0.07	24 590.2	7.76	291 954.2	92.17	316 762.2
Total der Abzüge	369.0	0.01	712 246.5	18.60	3 116 352.4	81.39	3 828 967.9
Steuerbarer Umsatz	4 530.4	0.50	279 341.8	30.89	620 342.7	68.61	904 214.9
Steuer (Normalsatz)	99.7	0.19	17 137.4	32.68	35 197.9	67.13	52 435.0
Steuer (reduzierter Satz)	53.0	1.90	707.8	25.40	2 025.5	72.69	2 786.3
Steuer (übrige Sätze)	26.4	1.31	371.3	18.46	1 613.6	80.23	2 011.2
Steuer auf Dienstl. vom Ausland	0.4	0.00	10 526.1	29.96	24 611.2	70.04	35 137.8
Steuer auf Umsatz	179.5	0.19	28 742.6	31.12	63 448.2	68.69	92 370.3
Total anrechenbare Vorsteuer	123.3	0.15	28 066.7	34.80	52 453.4	65.04	80 643.4
Steuerforderung	84.6	0.41	6 069.5	29.09	14 707.4	70.50	20 861.5
Steuer Guthaben	28.4	0.31	5 393.6	59.05	3 712.6	40.64	9 134.6
Netto-Steuerforderung	56.2	0.48	675.9	5.76	10 994.8	93.76	11 726.9

G 32 MWST und Wirtschaftssektoren, 2014 bis 2018
Verteilung der Steuerpflichtigen

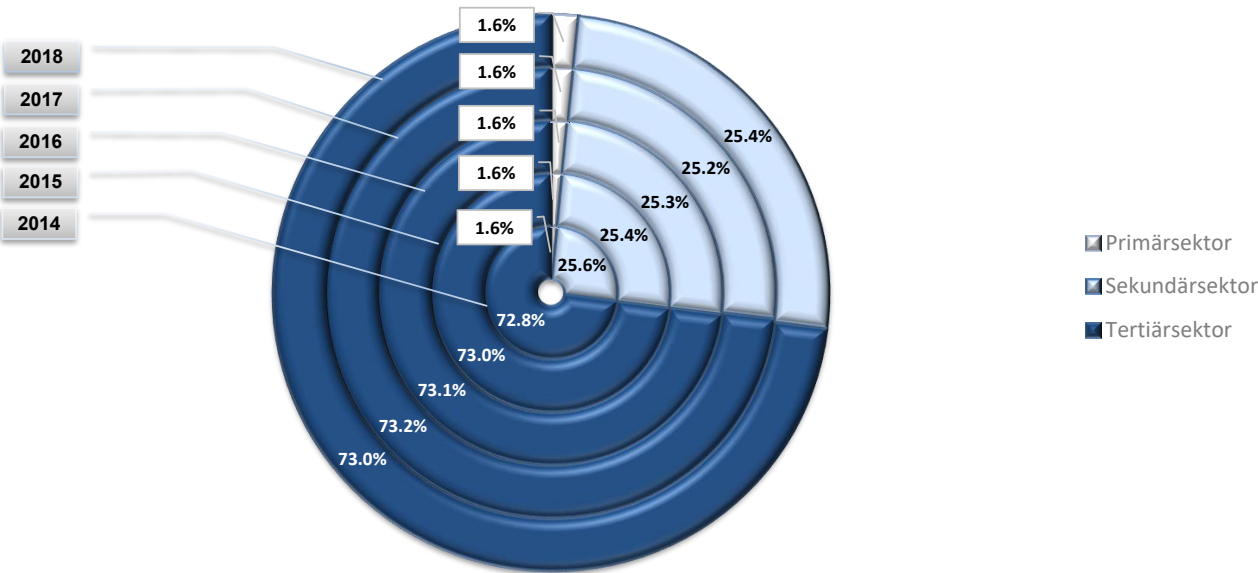

G 33 MWST und Wirtschaftssektoren, 2014 bis 2018
Verteilung der Steuer auf dem Umsatz

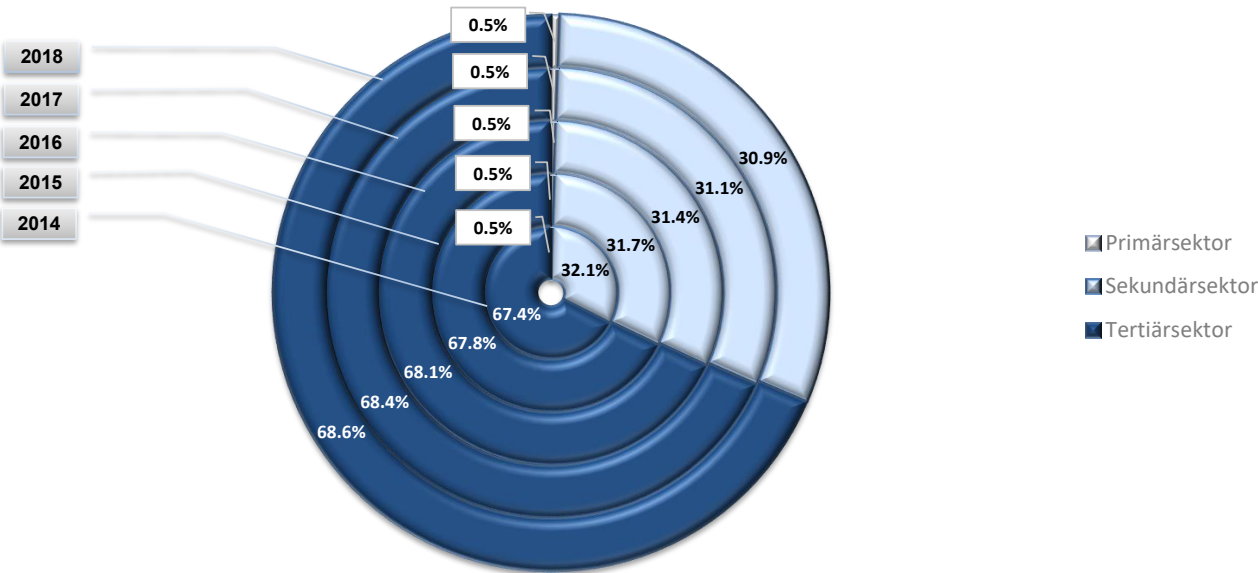

G 34 MWST und Wirtschaftssektoren, 2014 bis 2018
Verteilung der Steuerforderungen

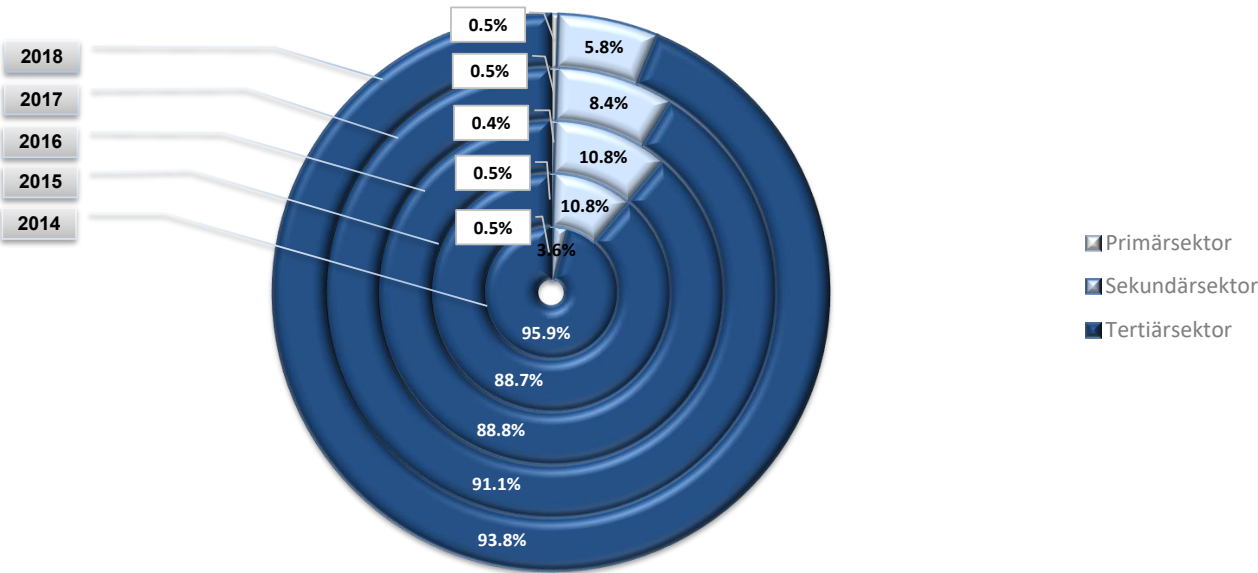

G 35 MWST und Wirtschaftssektoren, 2014 bis 2018
Verteilung der Steuerguthaben

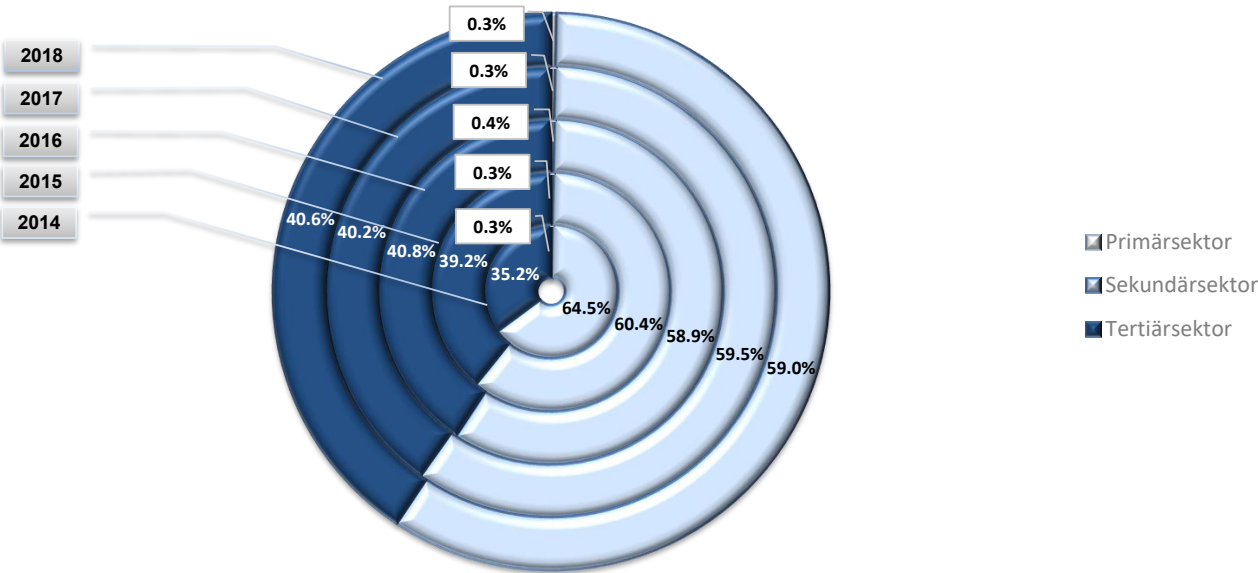

T 36 MWST und Wirtschaftssektoren, 2014 bis 2018

		Absolut				
		2014	2015	2016	2017	2018
Verteilung der Steuerpflichtigen	Primärsektor	5'998	6'044	6'113	6'282	6'354
	Sekundärsektor	97'134	98'019	98'484	99'043	101'207
	Tertiärsektor	276'674	281'099	284'004	287'596	290'645
		In Millionen Franken				
		2014	2015	2016	2017	2018
Verteilung der Steuer auf dem Umsatz	Primärsektor	4 305.3	4 261.0	4 311.0	4 344.4	4 530.4
	Sekundärsektor	279 785.7	268 770.1	264 908.5	268 287.0	279 341.8
	Tertiärsektor	588 409.2	575 719.5	573 824.9	589 770.0	620 342.7
		2014	2015	2016	2017	2018
Verteilung der Steuerforderungen	Primärsektor	55.1	58.7	55.8	59.0	56.2
	Sekundärsektor	398.1	1 358.8	1 362.3	1 045.0	675.9
	Tertiärsektor	10 722.1	11 129.9	11 245.6	11 351.7	10 994.8
		2014	2015	2016	2017	2018
Verteilung der Steuerguthaben	Primärsektor	29.9	27.7	29.2	28.1	28.4
	Sekundärsektor	6 058.3	4 959.1	4 843.0	5 169.0	5 393.6
	Tertiärsektor	3 305.7	3 219.8	3 355.1	3 496.9	3 712.6

Die Zahlen auf Ebene Wirtschaftsabschnitt und -abteilung können dem statistischen Teil in den Tabellen T 4.1 bis T 4.3 und Abbildung G 4.4 entnommen werden.

Verzeichnis der Tabellen und Grafiken des statistischen Teils 2018

T 1.1	Gliederung nach Steuerbetragsklassen
T 1.2	Prozentuale Verteilung nach Steuerbetragsklassen
T 1.3	Prozentuale Veränderung gegenüber Vorjahr nach Steuerbetragsklassen
G 1.4	Gliederung nach Steuerbetragsklassen
T 2.1	Gliederung nach Umsatzklassen
T 2.2	Prozentuale Verteilung nach Umsatzklassen
T 2.3	Prozentuale Veränderung gegenüber Vorjahr nach Umsatzklassen
G 2.4	Gliederung nach Umsatzklassen
T 3.1	Gliederung nach Rechtsform
T 3.2	Prozentuale Verteilung nach Rechtsformen
T 3.3	Prozentuale Veränderung gegenüber Vorjahr nach Rechtsformen
G 3.4	Gliederung nach Rechtsformen
T 4.1	Gliederung nach Wirtschaftszweigen
T 4.2	Prozentuale Verteilung nach Wirtschaftszweigen
T 4.3	Prozentuale Veränderung gegenüber Vorjahr nach Wirtschaftszweigen
G 4.4	Gliederungen nach Wirtschaftszweigen

T 1.1 Gliederung nach Steuerbetragsgrössen
Répartition par classe de montant d'impôt

2018

Steuerbetrags- klassen Classes de montant d'impôt in Franken / en francs von / de bis / à		Anzahl Steuerpflichtige Nombre d'assujettis	Gesamtumsatz * Chiffre d'affaires total *	Befreite Leistungen Prestations exonérées	Leistungen im Ausland Prestations à l'étranger	Total der Abzüge Total des déductions	Steuerbarer Umsatz Chiffre d'affaires imposable	Steuer auf Umsatz Impôt collecté	Total anrechen- bare Vorsteuer Impôt préalable déductible total	Steuerforderung Impôt à payer	Steuerguthaben Impôt à rembourser	Netto- Steuerforderung Produit de l'impôt
Total		398'206	4 733 182.8	571 291.3	2 880 426.5	3 828 967.9	904 214.9	92 370.3	80 643.4	20 861.5	9 134.6	11 726.9
bis / jusqu'à	-1 000 000	1'021	1 430 654.6	311 129.9	949 284.2	1 348 386.3	82 268.3	19 723.6	25 967.1	147.6	6 391.1	- 6 243.5
- 999 999	- 500 000	733	152 212.3	20 881.4	115 461.9	138 780.8	13 431.5	1 557.4	2 071.2	27.3	541.1	- 513.8
- 499 999	- 100 000	3'387	355 191.6	51 332.1	267 362.0	329 018.5	26 173.1	2 967.6	3 703.6	83.2	819.3	- 736.1
- 99 999	- 10 000	12'387	808 877.9	36 197.8	742 628.0	789 594.1	19 283.8	3 944.0	4 347.3	100.5	503.8	- 403.3
- 9 999	- 1	41'458	85 606.2	11 191.7	63 014.9	77 962.8	7 643.5	694.4	784.3	60.4	150.3	- 89.9
0	4 999	102'154	81 090.0	2 443.3	57 533.3	65 126.4	15 963.6	779.6	592.1	249.9	62.4	187.5
5 000	9 999	59'837	33 602.3	2 598.9	10 451.5	16 296.0	17 306.2	903.0	464.3	475.5	36.8	438.7
10 000	19 999	62'032	59 536.1	2 243.0	20 876.4	28 666.3	30 869.8	1 700.7	813.7	934.9	47.8	887.0
20 000	29 999	30'139	54 957.5	2 125.3	23 241.6	30 265.4	24 692.1	1 436.2	697.7	773.5	35.1	738.5
30 000	39 999	17'921	44 662.5	660.6	18 745.6	24 444.7	20 217.8	1 360.9	740.0	647.7	26.7	621.0
40 000	49 999	12'047	26 045.8	729.0	5 121.8	8 157.2	17 888.6	1 128.7	590.2	561.4	22.8	538.5
50 000	74 999	17'748	71 567.9	2 471.0	27 443.8	36 183.7	35 384.1	2 349.9	1 266.2	1 127.3	43.6	1 083.7
75 000	99 999	9'552	57 417.4	1 882.0	22 097.7	29 629.5	27 787.9	2 250.7	1 426.1	851.6	27.0	824.6
100 000	199 999	14'941	116 548.7	3 791.3	21 219.7	47 894.3	68 654.4	4 820.2	2 743.2	2 146.8	69.8	2 077.0
200 000	299 999	4'736	64 825.8	4 454.3	9 959.6	26 026.3	38 799.5	2 763.4	1 613.3	1 182.1	32.0	1 150.1
300 000	399 999	2'344	54 033.0	2 377.1	17 028.7	26 211.2	27 821.8	2 070.6	1 265.7	826.4	21.5	804.9
400 000	499 999	1'275	31 106.5	975.4	5 581.7	9 839.0	21 267.5	1 513.6	944.9	589.8	21.1	568.7
500 000	749 999	1'821	68 688.0	2 440.0	11 613.0	29 590.2	39 097.8	2 859.2	1 756.7	1 135.3	32.8	1 102.5
750 000	999 999	757	69 188.1	725.5	31 563.9	44 414.2	24 773.9	1 878.9	1 228.4	667.4	17.0	650.5
1 000 000	1 999 999	1'056	122 530.8	24 985.5	26 417.6	67 795.1	54 735.7	4 195.3	2 731.3	1 525.5	61.5	1 463.9
2 000 000	2 999 999	340	70 867.7	2 573.3	25 331.8	43 477.2	27 390.4	2 424.1	1 603.8	837.3	17.0	820.3
3 000 000	3 999 999	147	40 361.3	2 238.1	13 988.7	16 345.9	24 015.4	2 350.5	1 840.9	523.8	14.2	509.6
4 000 000	4 999 999	76	15 906.6	197.5	556.3	1 548.2	14 358.4	922.1	581.6	344.8	4.2	340.6
5 000 000	7 499 999	104	114 124.3	1 049.5	78 525.1	82 103.2	32 021.0	3 078.2	2 436.5	650.6	8.9	641.7
7 500 000	9 999 999	70	69 754.2	944.3	38 175.7	44 548.2	25 206.1	1 925.3	1 323.5	626.4	24.5	601.8
10 000 000	24 999 999	82	325 976.6	6 301.2	168 263.4	254 490.8	71 485.8	9 425.9	8 191.4	1 282.2	47.7	1 234.5
25 000 000	u.m./et plus	41	307 849.2	72 352.2	108 938.6	212 172.5	95 676.8	11 346.4	8 918.5	2 482.3	54.4	2 427.9

Steuerbetragsklassen unter Null: Netto-Steuer zugunsten des Steuerpflichtigen / Classes de montant d'impôt inférieures à zéro: soulte de TVA en faveur de l'assujetti

*) Beim Gesamtumsatz eines Steuerpflichtigen handelt es sich im wörtlichen Sinn um den gesamten von ihm erzielten Umsatz, unabhängig davon, ob der Umsatz im Inland oder im Ausland realisiert wird, und ob der Umsatz steuerbar, steuerbefreit oder von der Steuer ausgenommen ist.

*) Par chiffre d'affaires total d'un assujetti s'entend littéralement l'ensemble de son chiffre d'affaires sans prendre en compte si ce chiffre d'affaires est réalisé à l'intérieur ou à l'extérieur du pays, s'il est imposable, exonéré ou encore exclu du champ de l'impôt

T 1.2 Prozentuale Verteilung nach Steuerbetragsgrössen
Répartition en pour cent par classe de montant d'impôt

2018

Steuerbetrags- klassen Classes de montant d'impôt in Franken / en francs von / de bis / à	Anzahl Steuerpflichtige Nombre d'assujettis	Gesamtumsatz * Chiffre d'affaires total *	Befreite Leistungen Prestations exonérées	Leistungen im Ausland Prestations à l'étranger	Total der Abzüge Total des déductions	Steuerbarer Umsatz Chiffre d'affaires imposable	Steuer auf Umsatz Impôt collecté	Total anrechen- bare Vorsteuer Impôt préalable déductible total	Steuerforderung Impôt à payer	Steuerguthaben Impôt à rembourser	Netto- Steuerforderung Produit de l'impôt
	In Prozent										
	En pour cent										
Total	100.00	100.00	100.00	100.00	100.00	100.00	100.00	100.00	100.00	100.00	100.00
bis / jusqu'à -1 000 000	0.26	30.23	54.46	32.96	35.22	9.10	21.35	32.20	0.71	69.97	-53.24
- 999 999 - 500 000	0.18	3.22	3.66	4.01	3.62	1.49	1.69	2.57	0.13	5.92	-4.38
- 499 999 - 100 000	0.85	7.50	8.99	9.28	8.59	2.89	3.21	4.59	0.40	8.97	-6.28
- 99 999 - 10 000	3.11	17.09	6.34	25.78	20.62	2.13	4.27	5.39	0.48	5.52	-3.44
- 9 999 - 1	10.41	1.81	1.96	2.19	2.04	0.85	0.75	0.97	0.29	1.65	-0.77
0 4 999	25.65	1.71	0.43	2.00	1.70	1.77	0.84	0.73	1.20	0.68	1.60
5 000 9 999	15.03	0.71	0.45	0.36	0.43	1.91	0.98	0.58	2.28	0.40	3.74
10 000 19 999	15.58	1.26	0.39	0.72	0.75	3.41	1.84	1.01	4.48	0.52	7.56
20 000 29 999	7.57	1.16	0.37	0.81	0.79	2.73	1.55	0.87	3.71	0.38	6.30
30 000 39 999	4.50	0.94	0.12	0.65	0.64	2.24	1.47	0.92	3.10	0.29	5.30
40 000 49 999	3.03	0.55	0.13	0.18	0.21	1.98	1.22	0.73	2.69	0.25	4.59
50 000 74 999	4.46	1.51	0.43	0.95	0.94	3.91	2.54	1.57	5.40	0.48	9.24
75 000 99 999	2.40	1.21	0.33	0.77	0.77	3.07	2.44	1.77	4.08	0.30	7.03
100 000 199 999	3.75	2.46	0.66	0.74	1.25	7.59	5.22	3.40	10.29	0.76	17.71
200 000 299 999	1.19	1.37	0.78	0.35	0.68	4.29	2.99	2.00	5.67	0.35	9.81
300 000 399 999	0.59	1.14	0.42	0.59	0.68	3.08	2.24	1.57	3.96	0.24	6.86
400 000 499 999	0.32	0.66	0.17	0.19	0.26	2.35	1.64	1.17	2.83	0.23	4.85
500 000 749 999	0.46	1.45	0.43	0.40	0.77	4.32	3.10	2.18	5.44	0.36	9.40
750 000 999 999	0.19	1.46	0.13	1.10	1.16	2.74	2.03	1.52	3.20	0.19	5.55
1 000 000 1 999 999	0.27	2.59	4.37	0.92	1.77	6.05	4.54	3.39	7.31	0.67	12.48
2 000 000 2 999 999	0.09	1.50	0.45	0.88	1.14	3.03	2.62	1.99	4.01	0.19	7.00
3 000 000 3 999 999	0.04	0.85	0.39	0.49	0.43	2.66	2.54	2.28	2.51	0.16	4.35
4 000 000 4 999 999	0.02	0.34	0.03	0.02	0.04	1.59	1.00	0.72	1.65	0.05	2.90
5 000 000 7 499 999	0.03	2.41	0.18	2.73	2.14	3.54	3.33	3.02	3.12	0.10	5.47
7 500 000 9 999 999	0.02	1.47	0.17	1.33	1.16	2.79	2.08	1.64	3.00	0.27	5.13
10 000 000 24 999 999	0.02	6.89	1.10	5.84	6.65	7.91	10.20	10.16	6.15	0.52	10.53
25 000 000 u.m./et plus	0.01	6.50	12.66	3.78	5.54	10.58	12.28	11.06	11.90	0.60	20.70

Steuerbetragsklassen unter Null: Netto-Steuer zugunsten des Steuerpflichtigen / Classes de montant d'impôt inférieures à zéro: soulte de TVA en faveur de l'assujetti

*) Beim Gesamtumsatz eines Steuerpflichtigen handelt es sich im wörtlichen Sinn um den gesamten von ihm erzielten Umsatz, unabhängig davon, ob der Umsatz im Inland oder im Ausland realisiert wird, und ob der Umsatz steuerbar, steuerbefreit oder von der Steuer ausgenommen ist.

*) Par chiffre d'affaires total d'un assujetti s'entend littéralement l'ensemble de son chiffre d'affaires sans prendre en compte si ce chiffre d'affaires est réalisé à l'intérieur ou à l'extérieur du pays, s'il est imposable, exonéré ou encore exclu du champ de l'impôt

T 1.3 Prozentuale Veränderung gegenüber Vorjahr nach Steuerbetragsgrössen
2018
Evolution par classe de montant d'impôt en pour cent par rapport à l'année précédente

Steuerbetrags- klassen Classes de montant d'impôt in Franken / en francs von / de bis / à		Anzahl Steuerpflichtige Nombre d'assujettis	Gesamtumsatz * Chiffre d'affaires total *	Befreite Leistungen Prestations exonérées	Leistungen im Ausland Prestations à l'étranger	Total der Abzüge Total des déductions	Steuerbarer Umsatz Chiffre d'affaires imposable	Steuer auf Umsatz Impôt collecté	Total anrechen- bare Vorsteuer Impôt préalable déductible total	Steuerforderung Impôt à payer	Steuerguthaben Impôt à rembourser	Netto- Steuerforderung Produit de l'impôt
		In Prozent En pour cent										
Total		1.35	28.70	0.06	63.31	36.01	4.85	7.09	9.27	-1.36	5.07	-
bis / jusqu'à	-1 000 000	1.59	22.69	27.24	20.33	22.81	20.71	17.89	14.22	59.38	4.82	-
- 999 999	- 500 000	6.39	10.10	26.30	11.63	12.09	-7.01	-17.90	-13.02	-17.32	4.65	-
- 499 999	- 100 000	2.20	32.49	-2.30	47.71	34.40	12.38	19.25	15.54	8.51	3.21	-
- 99 999	- 10 000	0.67	210.65	-5.32	299.29	227.09	1.61	42.22	36.84	4.42	0.76	-
- 9 999	- 1	2.91	26.18	17.24	44.56	28.20	8.70	2.02	1.92	-2.53	-0.37	-
0	4 999	2.60	136.15	-18.79	796.53	242.73	4.09	-12.81	-16.98	4.14	5.79	-
5 000	9 999	2.79	58.30	236.35	560.34	227.17	6.52	2.53	2.25	2.51	-1.09	-
10 000	19 999	0.68	52.93	85.64	659.92	211.22	3.87	1.66	2.97	0.36	-2.00	-
20 000	29 999	1.04	69.20	107.56	526.11	229.97	5.93	1.63	2.23	1.12	2.47	-
30 000	39 999	-0.62	60.61	-26.42	599.59	212.92	1.11	9.24	19.13	-1.01	-9.92	-
40 000	49 999	-1.25	31.94	5.46	573.71	157.68	7.92	5.90	13.36	-0.85	8.99	-
50 000	74 999	-0.51	55.13	-3.53	509.64	190.04	5.13	3.24	6.64	-0.40	1.31	-
75 000	99 999	-1.80	33.55	19.83	667.02	83.70	3.44	15.69	29.12	-2.00	-3.58	-
100 000	199 999	-0.72	-2.14	11.54	-29.74	-8.90	3.20	-0.72	-0.73	-0.65	1.13	-
200 000	299 999	-6.64	-13.41	-22.65	-9.83	-22.73	-5.78	-16.15	-21.80	-7.31	-25.20	-
300 000	399 999	0.95	34.08	-12.18	263.73	82.44	7.29	8.32	14.07	0.16	-6.91	-
400 000	499 999	-7.34	11.60	-38.92	149.15	34.51	3.44	-2.89	0.09	-6.67	21.42	-
500 000	749 999	5.75	36.05	25.20	148.08	110.25	7.37	7.67	9.04	5.92	19.48	-
750 000	999 999	-3.57	49.95	-20.12	487.98	101.46	2.82	-1.35	0.02	-3.77	-1.58	-
1 000 000	1 999 999	-6.30	-41.68	-53.53	-59.05	-56.08	-1.83	-13.58	-17.13	-5.02	28.93	-
2 000 000	2 999 999	1.49	-53.62	5.12	-55.68	-64.24	-12.25	-24.68	-33.47	0.37	-35.57	-
3 000 000	3 999 999	10.53	50.87	28.80	114.26	41.19	58.25	69.11	95.86	15.09	175.56	-
4 000 000	4 999 999	-10.59	-36.59	-80.80	-91.52	-83.53	-8.47	-39.19	-48.81	-10.20	13.82	-
5 000 000	7 499 999	4.00	-5.77	-94.94	374.10	-12.09	15.50	46.85	63.87	5.08	-9.80	-
7 500 000	9 999 999	6.06	20.22	81.23	32.89	43.20	-6.35	-53.27	-62.81	9.57	148.96	-
10 000 000	24 999 999	-5.75	4.65	-53.45	5.69	4.40	5.54	8.38	11.53	-7.23	61.09	-
25 000 000	u.m./et plus	-8.89	23.52	-17.56	185.69	36.58	1.90	38.07	60.23	-6.57	1017.92	-

Steuerbetragsklassen unter Null: Netto-Steuer zugunsten des Steuerpflichtigen / Classes de montant d'impôt inférieures à zéro: soulte de TVA en faveur de l'assujetti

Weil die Netto-Steuerforderung positiv oder negativ sein kann, ist ihre prozentuale Veränderung ohne Bedeutung / Le produit de l'impôt pouvant être positif ou négatif, son évolution n'est pas significative

*) Beim Gesamtumsatz eines Steuerpflichtigen handelt es sich im wörtlichen Sinn um den gesamten von ihm erzielten Umsatz, unabhängig davon, ob der Umsatz im Inland oder im Ausland realisiert wird, und ob der Umsatz steuerbar, steuerbefreit oder von der Steuer ausgenommen ist.

*) Par chiffre d'affaires total d'un assujetti s'entend littéralement l'ensemble de son chiffre d'affaires sans prendre en compte si ce chiffre d'affaires est réalisé à l'intérieur ou à l'extérieur du pays, s'il est imposable, exonéré ou encore exclu du champ de l'impôt

G 1.4 Gliederung nach Steuerbetragsgrössen

2018

Répartition par classe de montant d'impôt

... des steuerbaren Umsatzes (2014 bis 2018)
... du chiffre d'affaires imposable (2014 bis 2018)

In Milliarden Franken / En milliards de francs

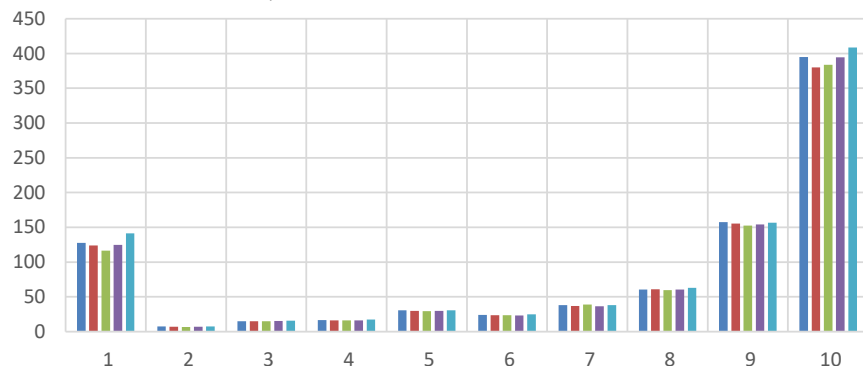

... der Nettosteuerforderung (2014 bis 2018)
... du produit de l'impôt (2014 bis 2018)

In Milliarden Franken / En milliards de francs

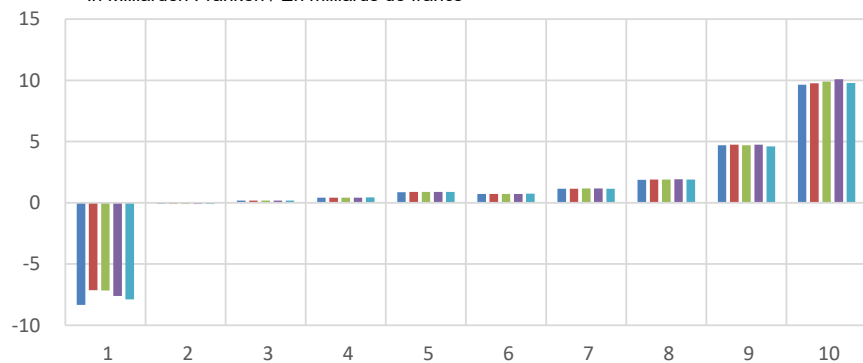

... der Steuerpflichtigen (2014 bis 2018)
... des assujettis (2014 bis 2018)

Anzahl Steuerpflichtige / Nombre d'assujettis

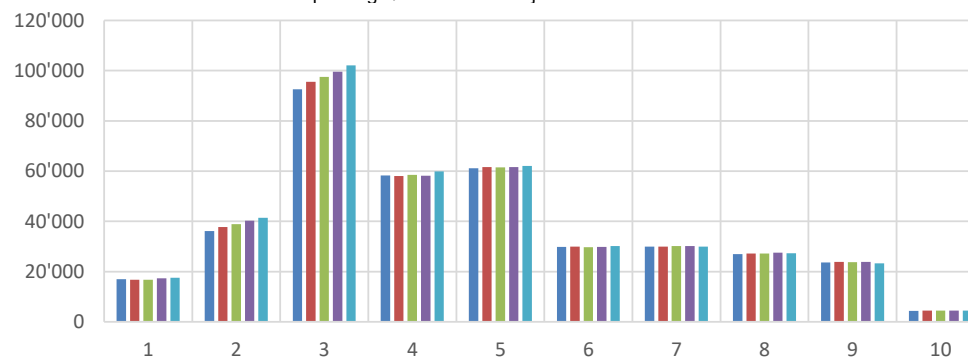

Nettosteuerforderung / Steuerbarer Umsatz (2014 bis 2018)
Produit de l'impôt / CA imposable (2014 bis 2018)

In Prozent / En pour cent

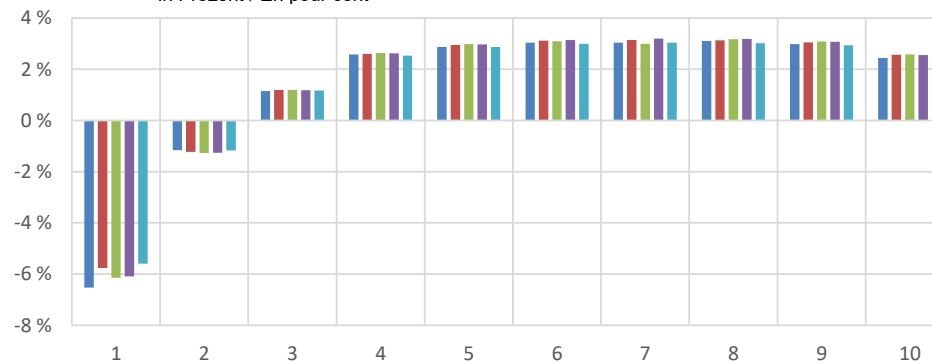

Steuerbetragsklassen (in Franken) / Classes de montant d'impôt (en francs)

Klasse/Classe	von / de	bis / à	Klasse/Classe	von / de	bis / à	Klasse/Classe	von / de	bis / à	Klasse/Classe	von / de	bis / à	Klasse/Classe	von / de	bis / à
1	bis / jusqu'à	- 10 000	3	0	4 999	5	10 000	19 999	7	30 000	49 999	9	100 000	499 999
2	- 9 999	- 1	4	5 000	9 999	6	20 000	29 999	8	50 000	99 999	10	500 000	u.m./et plus

2014

2015

2016

2017

2018

Répartition par classe de montant d'impôt

Steuerbetrags- klassen Classes de montant d'impôt	... des steuerbaren Umsatzes (2014 bis 2018) ... du chiffre d'affaires imposable (2014 bis 2018)				
	In Millionen Franken / En millions de francs				
	2014	2015	2016	2017	2018
1	127 739.1	123 855.5	116 420.2	124 866.9	141 156.7
2	7 268.6	7 035.1	6 826.7	7 032.0	7 643.5
3	15 100.4	14 881.2	14 874.4	15 336.7	15 963.6
4	16 558.7	16 350.1	16 296.9	16 246.5	17 306.2
5	30 530.2	29 870.3	29 585.8	29 718.9	30 869.8
6	24 134.7	23 505.0	23 554.1	23 308.8	24 692.1
7	38 025.1	36 942.0	39 038.3	36 571.2	38 106.4
8	60 512.7	60 744.2	59 831.1	60 522.5	63 172.1
9	157 591.9	155 412.5	152 674.0	154 196.2	156 543.2
10	395 038.7	380 154.6	383 942.9	394 601.7	408 761.3
Total	872 500.2	848 750.6	843 044.4	862 401.4	904 214.9

Steuerbetrags- klassen Classes de montant d'impôt	... der Nettosteuerforderung (2014 bis 2018) ... du produit de l'impôt (2014 bis 2018)				
	In Millionen Franken / En millions de francs				
	2014	2015	2016	2017	2018
1	- 8 336.7	- 7 140.1	- 7 153.2	- 7 609.6	- 7 896.7
2	- 84.4	- 86.1	- 87.1	- 88.9	- 89.9
3	173.5	177.0	178.0	180.9	187.5
4	427.1	425.9	428.3	426.7	438.7
5	874.9	881.9	880.9	882.7	887.0
6	732.7	733.6	728.7	730.7	738.5
7	1 157.6	1 158.0	1 166.9	1 169.9	1 159.5
8	1 880.6	1 900.9	1 901.0	1 929.7	1 908.3
9	4 706.2	4 742.2	4 706.5	4 741.0	4 600.7
10	9 643.7	9 754.0	9 913.9	10 092.6	9 793.4
Total	11 175.2	12 547.4	12 663.8	12 455.8	11 726.9

Steuerbetrags- klassen Classes de montant d'impôt	... der Steuerpflichtigen (2014 bis 2018) ... des assujettis (2014 bis 2018)				
	Anzahl Steuerpflichtige / Nombre d'assujettis				
	2014	2015	2016	2017	2018
1	16'947	16'695	16'792	17'312	17'528
2	36'196	37'756	38'911	40'285	41'458
3	92'617	95'559	97'519	99'562	102'154
4	58'229	58'085	58'515	58'215	59'837
5	61'108	61'645	61'542	61'613	62'032
6	29'881	29'924	29'730	29'829	30'139
7	29'938	29'973	30'175	30'232	29'968
8	26'907	27'198	27'244	27'566	27'300
9	23'635	23'833	23'703	23'821	23'296
10	4'342	4'492	4'469	4'485	4'494
Total	379'800	385'160	388'600	392'920	398'206

Steuerbetrags- klassen Classes de montant d'impôt	Nettosteuerforderung / Steuerbarer Umsatz (2014 bis 2018) Produit de l'impôt / CA imposable (2014 bis 2018)				
	In Prozent / En pour-cent				
	2014	2015	2016	2017	2018
1	-6.53	-5.76	-6.14	-6.09	-5.59
2	-1.16	-1.22	-1.28	-1.26	-1.18
3	1.15	1.19	1.20	1.18	1.17
4	2.58	2.60	2.63	2.63	2.54
5	2.87	2.95	2.98	2.97	2.87
6	3.04	3.12	3.09	3.13	2.99
7	3.04	3.13	2.99	3.20	3.04
8	3.11	3.13	3.18	3.19	3.02
9	2.99	3.05	3.08	3.07	2.94
10	2.44	2.57	2.58	2.56	2.40
Total	1.28	1.48	1.50	1.44	1.30

T 2.1 Gliederung nach Umsatzklassen
2018
Répartition par classe de chiffre d'affaires

Umsatz- klassen Classes de chiffre d'affaires in Franken / en francs von / de bis / à		Anzahl Steuerpflichtige Nombre d'assujettis	Gesamtumsatz * Chiffre d'affaires total *	Befreite Leistungen Prestations exonérées	Leistungen im Ausland Prestations à l'étranger	Total der Abzüge Total des déductions	Steuerbarer Umsatz Chiffre d'affaires imposable	Steuer auf Umsatz Impôt collecté	Total anrechen- bare Vorsteuer Impôt préalable déductible total	Steuerforderung Impôt à payer	Steuerguthaben Impôt à rembourser	Netto- Steuerforderung Produit de l'impôt
Total			In Millionen Franken En millions de francs									
Total		398'206	4 733 182.8	571 291.3	2 880 426.5	3 828 967.9	904 214.9	92 370.3	80 643.4	20 861.5	9 134.6	11 726.9
bis / jusqu'à	74 999	75'810	- 17 083.5	46.9	93.9	- 18 408.9	1 325.4	224.8	376.0	81.5	232.8	- 151.3
	75 000	99 999	14'518	1 273.9	33.1	61.3	1 157.8	69.9	41.4	51.7	23.2	28.5
	100 000	149 999	32'821	4 103.4	81.5	177.1	3 783.3	220.8	89.6	166.3	35.2	131.2
	150 000	199 999	28'664	4 993.9	107.9	220.4	4 592.8	257.7	91.9	196.4	30.5	165.8
	200 000	249 999	23'457	5 254.1	113.8	229.8	4 828.9	272.8	96.1	205.1	28.5	176.6
	250 000	299 999	18'922	5 182.3	112.1	215.4	4 771.5	269.6	97.4	197.4	25.2	172.2
	300 000	399 999	28'636	9 939.0	240.8	409.6	9 095.5	513.4	193.6	369.0	49.2	319.8
	400 000	499 999	20'822	9 315.9	212.0	414.3	8 493.0	549.4	254.5	335.4	40.5	294.9
	500 000	599 999	15'643	8 569.5	237.6	357.9	7 767.3	447.8	177.1	301.9	31.2	270.7
	600 000	699 999	12'713	8 247.5	224.9	370.2	7 431.8	431.5	182.6	283.6	34.7	248.9
	700 000	799 999	10'243	7 665.3	209.6	354.6	6 885.6	401.3	170.5	261.6	30.8	230.8
	800 000	899 999	8'605	7 304.2	184.9	313.7	6 589.8	386.5	162.6	247.6	23.7	223.9
	900 000	999 999	7'549	7 158.8	236.5	359.3	6 332.9	377.3	180.2	231.3	34.1	197.1
	1 000 000	1 499 999	25'132	30 765.0	1 035.4	1 625.1	27 049.7	1 652.3	794.7	981.3	123.7	857.6
	1 500 000	1 999 999	14'700	25 440.8	1 009.7	1 416.6	22 112.9	1 383.3	720.8	767.2	104.7	662.5
	2 000 000	2 999 999	16'746	40 950.5	2 023.7	2 540.8	34 882.9	2 232.8	1 225.2	1 154.6	147.0	1 007.6
	3 000 000	3 999 999	9'028	31 233.0	1 616.5	2 216.0	26 040.2	1 711.6	1 005.4	816.0	109.8	706.1
	4 000 000	4 999 999	5'782	25 805.0	1 702.9	1 971.3	20 893.4	1 378.4	836.3	633.6	91.5	542.1
	5 000 000	7 499 999	8'056	49 028.6	3 890.3	4 134.3	38 339.8	2 601.6	1 680.0	1 120.7	199.2	921.6
	7 500 000	9 999 999	4'327	37 452.0	3 311.5	3 521.6	27 933.4	1 938.8	1 295.5	790.4	147.1	643.3
	10 000 000	14 999 999	4'588	55 980.8	5 911.5	6 357.2	39 628.0	2 758.6	1 920.1	1 075.5	236.9	838.5
	15 000 000	19 999 999	2'433	41 976.9	4 971.2	5 361.1	28 418.0	1 966.9	1 465.9	718.0	217.0	501.0
	20 000 000	29 999 999	2'489	60 599.4	8 213.0	7 947.7	39 180.0	2 733.9	2 088.1	947.9	302.1	645.8
	30 000 000	39 999 999	1'290	44 842.6	6 374.0	8 087.3	26 320.1	1 848.5	1 439.5	636.3	227.3	409.0
	40 000 000	49 999 999	893	39 999.7	6 064.8	7 416.3	22 499.3	1 648.5	1 346.7	498.3	196.6	301.7
	50 000 000	74 999 999	1'191	72 367.9	12 391.8	14 792.7	39 049.5	2 799.8	2 323.5	874.4	398.1	476.3
	75 000 000	99 999 999	631	54 799.6	9 368.6	13 423.2	29 353.3	1 823.5	1 590.8	493.9	261.2	232.7
	100 000 000	249 999 999	1'243	193 390.3	32 989.1	63 640.4	117 737.7	75 652.6	5 153.1	1 462.6	978.5	484.0
	250 000 000	499 999 999	486	171 251.8	28 153.9	70 334.2	122 867.4	48 384.4	3 733.6	943.1	609.0	334.2
	500 000 000	999 999 999	335	233 212.5	32 715.2	111 693.8	173 593.8	59 618.7	4 835.7	1 088.1	770.4	317.7
	1 000 000 000	u.m./et plus	453	3 462 162.0	407 506.4	2 550 369.5	3 232 451.8	229 710.2	44 610.8	2 930.9	3 395.1	- 464.2

*) Beim Gesamtumsatz eines Steuerpflichtigen handelt es sich im wörtlichen Sinn um den gesamten von ihm erzielten Umsatz, unabhängig davon, ob der Umsatz im Inland oder im Ausland realisiert wird, und ob der Umsatz steuerbar, steuerbefreit oder von der Steuer ausgenommen ist.

*) Par chiffre d'affaires total d'un assujetti s'entend littéralement l'ensemble de son chiffre d'affaires sans prendre en compte si ce chiffre d'affaires est réalisé à l'intérieur ou à l'extérieur du pays, s'il est imposable, exonéré ou encore exclu du champ de l'impôt

T 2.2 Prozentuale Verteilung nach Umsatzklassen
2018
Répartition en pour cent par classe de chiffre d'affaires

Umsatz- klassen Classes de chiffre d'affaires in Franken / en francs von / de bis / à		Anzahl Steuerpflichtige Nombre d'assujettis	Gesamtumsatz * Chiffre d'affaires total *	Befreite Leistungen Prestations exonérées	Leistungen im Ausland Prestations à l'étranger	Total der Abzüge Total des déductions	Steuerbarer Umsatz Chiffre d'affaires imposable	Steuer auf Umsatz Impôt collecté	Total anrechen- bare Vorsteuer Impôt préalable déductible total	Steuerforderung Impôt à payer	Steuerguthaben Impôt à rembourser	Netto- Steuerforderung Produit de l'impôt
		In Prozent En pour cent										
Total		100.00	100.00	100.00	100.00	100.00	100.00	100.00	100.00	100.00	100.00	100.00
bis / jusqu'à	74 999	19.04	-0.36	0.01	0.00	-0.48	0.15	0.24	0.47	0.39	2.55	-1.29
	75 000	99 999	3.65	0.03	0.01	0.00	0.13	0.08	0.05	0.25	0.25	0.24
	100 000	149 999	8.24	0.09	0.01	0.01	0.42	0.24	0.11	0.80	0.39	1.12
	150 000	199 999	7.20	0.11	0.02	0.01	0.51	0.28	0.11	0.94	0.33	1.41
	200 000	249 999	5.89	0.11	0.02	0.01	0.53	0.30	0.12	0.98	0.31	1.51
	250 000	299 999	4.75	0.11	0.02	0.01	0.53	0.29	0.12	0.95	0.28	1.47
	300 000	399 999	7.19	0.21	0.04	0.01	1.01	0.56	0.24	1.77	0.54	2.73
	400 000	499 999	5.23	0.20	0.04	0.01	0.94	0.59	0.32	1.61	0.44	2.52
	500 000	599 999	3.93	0.18	0.04	0.01	0.86	0.48	0.22	1.45	0.34	2.31
	600 000	699 999	3.19	0.17	0.04	0.01	0.82	0.47	0.23	1.36	0.38	2.12
	700 000	799 999	2.57	0.16	0.04	0.01	0.76	0.43	0.21	1.25	0.34	1.97
	800 000	899 999	2.16	0.15	0.03	0.01	0.73	0.42	0.20	1.19	0.26	1.91
	900 000	999 999	1.90	0.15	0.04	0.01	0.70	0.41	0.22	1.11	0.37	1.68
	1 000 000	1 499 999	6.31	0.65	0.18	0.06	2.99	1.79	0.99	4.70	1.35	7.31
	1 500 000	1 999 999	3.69	0.54	0.18	0.05	2.45	1.50	0.89	3.68	1.15	5.65
	2 000 000	2 999 999	4.21	0.87	0.35	0.09	3.86	2.42	1.52	5.53	1.61	8.59
	3 000 000	3 999 999	2.27	0.66	0.28	0.08	2.88	1.85	1.25	3.91	1.20	6.02
	4 000 000	4 999 999	1.45	0.55	0.30	0.07	2.31	1.49	1.04	3.04	1.00	4.62
	5 000 000	7 499 999	2.02	1.04	0.68	0.14	4.24	2.82	2.08	5.37	2.18	7.86
	7 500 000	9 999 999	1.09	0.79	0.58	0.12	3.09	2.10	1.61	3.79	1.61	5.49
	10 000 000	14 999 999	1.15	1.18	1.03	0.22	4.38	2.99	2.38	5.16	2.59	7.15
	15 000 000	19 999 999	0.61	0.89	0.87	0.19	3.14	2.13	1.82	3.44	2.38	4.27
	20 000 000	29 999 999	0.63	1.28	1.44	0.28	4.33	2.96	2.59	4.54	3.31	5.51
	30 000 000	39 999 999	0.32	0.95	1.12	0.28	2.91	2.00	1.78	3.05	2.49	3.49
	40 000 000	49 999 999	0.22	0.85	1.06	0.26	2.49	1.78	1.67	2.39	2.15	2.57
	50 000 000	74 999 999	0.30	1.53	2.17	0.51	4.32	3.03	2.88	4.19	4.36	4.06
	75 000 000	99 999 999	0.16	1.16	1.64	0.47	2.81	1.97	1.97	2.37	2.86	1.98
	100 000 000	249 999 999	0.31	4.09	5.77	2.21	8.37	6.10	6.39	7.01	10.71	4.13
	250 000 000	499 999 999	0.12	3.62	4.93	2.44	5.35	4.40	4.63	4.52	6.67	2.85
	500 000 000	999 999 999	0.08	4.93	5.73	3.88	4.53	6.59	6.00	5.22	8.43	2.71
	1 000 000 000	u.m./et plus	0.11	73.15	71.33	88.54	84.42	25.40	48.30	55.89	14.05	-3.96

*) Beim Gesamtumsatz eines Steuerpflichtigen handelt es sich im wörtlichen Sinn um den gesamten von ihm erzielten Umsatz, unabhängig davon, ob der Umsatz im Inland oder im Ausland realisiert wird, und ob der Umsatz steuerbar, steuerbefreit oder von der Steuer ausgenommen ist.

*) Par chiffre d'affaires total d'un assujetti s'entend littéralement l'ensemble de son chiffre d'affaires sans prendre en compte si ce chiffre d'affaires est réalisé à l'intérieur ou à l'extérieur du pays, s'il est imposable, exonéré ou encore exclu du champ de l'impôt

T 2.3 Prozentuale Veränderung gegenüber Vorjahr nach Umsatzklassen
2018
Evolution par classe de chiffre d'affaires en pour cent par rapport à l'année précédente

Umsatz- klassen Classes de chiffre d'affaires in Franken / en francs von / de bis / à		Anzahl Steuerpflichtige Nombre d'assujettis	Gesamtumsatz * Chiffre d'affaires total *	Befreite Leistungen Prestations exonérées	Leistungen im Ausland Prestations à l'étranger	Total der Abzüge Total des déductions	Steuerbarer Umsatz Chiffre d'affaires imposable	Steuer auf Umsatz Impôt collecté	Total anrechen- bare Vorsteuer Impôt préalable déductible total	Steuerforderung Impôt à payer	Steuerguthaben Impôt à rembourser	Netto- Steuerforderung Produit de l'impôt
		In Prozent En pour cent										
Total		1.35	28.70	0.06	63.31	36.01	4.85	7.09	9.27	-1.36	5.07	-
bis / jusqu'à	74 999	-5.88	-1921.83	-156.45	-134.32	5080.59	2.50	5.01	55.19	-51.02	19.56	-
	75 000	0.38	0.34	1.25	-1.71	-1.23	0.50	-0.85	16.51	-3.35	25.21	-
	100 000	3.37	3.49	2.83	13.41	8.02	3.13	3.62	6.85	0.71	-2.21	-
	150 000	3.36	3.41	6.21	16.19	11.48	2.76	-0.21	-11.69	0.38	-26.28	-
	200 000	3.31	3.31	1.01	17.01	9.89	2.77	0.63	0.77	-0.00	-3.29	-
	250 000	4.49	4.40	8.68	15.69	11.24	3.85	2.37	1.98	1.44	-5.87	-
	300 000	1.81	1.83	10.42	13.75	9.30	1.19	-2.05	-3.85	-1.33	-3.89	-
	400 000	4.37	4.34	-1.96	18.65	7.54	4.04	15.25	37.03	1.92	6.21	-
	500 000	2.16	2.17	12.95	10.24	7.19	1.68	-3.55	-8.56	-1.37	-12.09	-
	600 000	4.41	4.44	-2.34	20.58	11.50	3.72	0.61	-1.43	1.11	-5.85	-
	700 000	3.88	3.82	6.51	23.33	10.31	3.14	-0.67	-5.01	0.82	-11.93	-
	800 000	0.17	0.22	-6.01	7.59	0.74	0.17	-5.77	-25.51	-2.49	-61.74	-
	900 000	4.66	4.59	23.25	22.53	16.85	3.18	-1.00	1.11	-0.05	19.98	-
	1 000 000	1.87	1.85	-0.42	16.64	6.90	1.19	-6.08	-11.81	-1.38	-9.65	-
	1 500 000	2.60	2.58	4.10	14.64	6.29	2.04	-1.57	-0.98	-1.86	0.40	-
	2 000 000	4.38	4.47	9.35	20.61	11.97	3.27	-0.75	-1.38	-0.31	-2.55	-
	3 000 000	1.84	1.90	-9.39	18.54	4.66	1.36	-1.85	0.02	-3.17	5.48	-
	4 000 000	1.46	1.27	4.34	17.88	7.29	-0.05	-4.26	-6.24	-3.49	-15.94	-
	5 000 000	3.22	3.30	9.63	25.58	11.10	1.32	-2.64	-0.17	-3.88	12.77	-
	7 500 000	5.46	5.65	2.67	25.86	10.79	4.00	1.63	1.80	0.43	-3.21	-
	10 000 000	5.62	5.94	7.08	40.49	18.10	1.62	-1.14	-1.08	-1.00	-0.04	-
	15 000 000	2.70	2.97	-3.26	30.82	8.76	0.42	-3.66	-3.77	-1.67	2.41	-
	20 000 000	5.96	6.33	3.96	20.28	9.02	4.92	0.36	1.27	-1.88	-0.56	-
	30 000 000	6.70	7.53	2.60	69.94	23.60	-1.49	-9.63	-9.10	-5.22	8.46	-
	40 000 000	8.90	9.01	10.73	50.15	25.44	-1.07	1.06	3.78	-5.14	2.52	-
	50 000 000	11.73	11.47	12.16	26.23	14.21	9.24	5.08	4.30	7.25	5.19	-
	75 000 000	12.88	13.13	6.15	63.27	29.05	-0.97	-2.65	-1.62	-5.36	-1.74	-
	100 000 000	16.60	16.75	6.02	47.24	24.99	5.89	-1.37	-1.81	5.45	6.40	-
	250 000 000	16.55	16.63	6.60	46.73	27.07	-3.49	-4.69	-4.23	-9.21	-9.03	-
	500 000 000	17.54	18.64	16.06	31.08	26.81	-0.08	3.01	7.73	-6.89	17.72	-
	1 000 000 000 u.m./et plus	17.97	37.63	-2.81	67.18	39.66	14.34	17.58	18.03	3.31	10.06	-

Weil die Netto-Steuerforderung positiv oder negativ sein kann, ist ihre prozentuale Veränderung ohne Bedeutung / Le produit de l'impôt pouvant être positif ou négatif, son évolution n'est pas significative

*) Beim Gesamtumsatz eines Steuerpflichtigen handelt es sich im wörtlichen Sinn um den gesamten von ihm erzielten Umsatz, unabhängig davon, ob der Umsatz im Inland oder im Ausland realisiert wird, und ob der Umsatz steuerbar, steuerbefreit oder von der Steuer ausgenommen ist.

*) Par chiffre d'affaires total d'un assujetti s'entend littéralement l'ensemble de son chiffre d'affaires sans prendre en compte si ce chiffre d'affaires est réalisé à l'intérieur ou à l'extérieur du pays, s'il est imposable, exonéré ou encore exclu du champ de l'impôt

G 2.4 Gliederung nach Umsatzklassen

2018

Répartition par classe de chiffre d'affaires

... des steuerbaren Umsatzes (2014 bis 2018)
... du chiffre d'affaires imposable (2014 bis 2018)

In Milliarden Franken / En milliards de francs

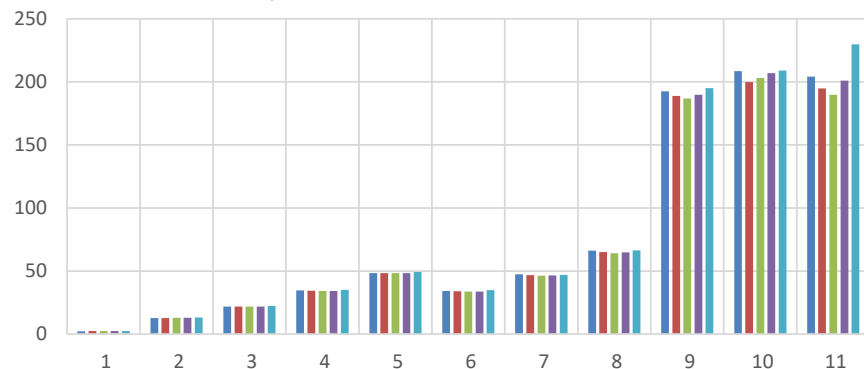

... der Nettosteuerforderung (2014 bis 2018)
... du produit de l'impôt (2014 bis 2018)

In Milliarden Franken / En milliards de francs



Umsatzklassen (in Franken) / Classes de chiffre d'affaires (en francs)

Klasse/Classe	von / de	bis / à	Klasse/Classe	von / de	bis / à	Klasse/Classe	von / de	bis / à	Klasse/Classe	von / de	bis / à
1	bis / jusqu'à	99 999	4	500 000	999 999	7	3 000 000	4 999 999	10	50 000 000	999 999 999
2	100 000	249 999	5	1 000 000	1 999 999	8	5 000 000	9 999 999	11	1 000 000 000	u.m./et plus
3	250 000	499 999	6	2 000 000	2 999 999	9	10 000 000	49 999 999			

2014

2015

2016

2017

2018

... der Steuerpflichtigen (2014 bis 2018)
... des assujettis (2014 bis 2018)

Anzahl Steuerpflichtige / Nombre d'assujettis

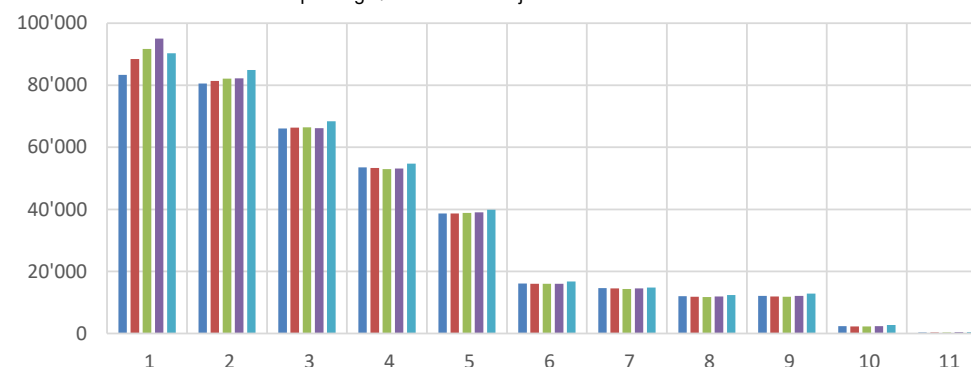

Netto-Steuerforderung / Steuerbarer Umsatz (2014 bis 2018)
Produit de l'impôt / CA imposable (2014 bis 2018)

In Prozent / En pour cent

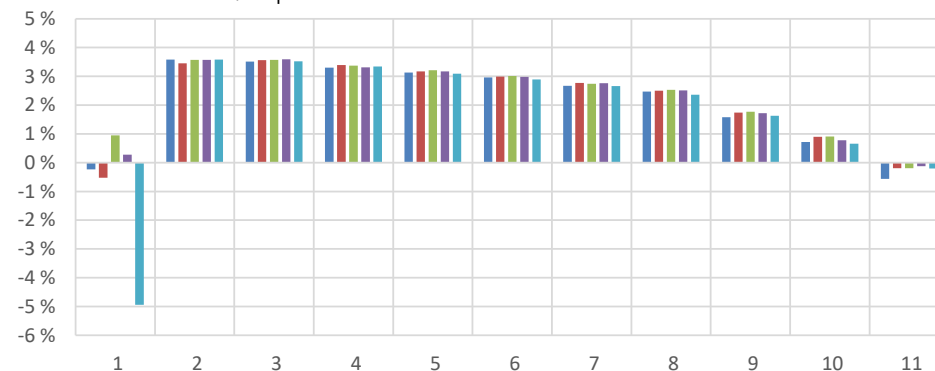

Répartition par classe de chiffre d'affaires

Steuerbetrags- klassen Classes de montant d'impôt	... des steuerbaren Umsatzes (2014 bis 2018) ... du chiffre d'affaires imposable (2014 bis 2018)				
	In Millionen Franken / En millions de francs				
	2014	2015	2016	2017	2018
1	2 223.9	2 323.4	2 432.4	2 445.1	2 483.3
2	12 676.5	12 744.9	12 818.6	12 836.4	13 205.0
3	21 792.4	21 876.7	21 857.6	21 746.3	22 359.9
4	34 564.2	34 396.1	34 110.4	34 196.6	35 007.4
5	48 431.9	48 315.7	48 272.0	48 401.4	49 162.6
6	34 170.2	33 911.7	33 716.6	33 779.8	34 882.9
7	47 319.3	46 772.4	46 257.3	46 594.4	46 933.6
8	66 138.0	64 975.9	64 080.8	64 701.4	66 273.2
9	192 431.2	188 812.6	186 731.7	189 846.0	195 094.9
10	208 504.0	199 797.1	203 061.0	206 944.6	209 101.9
11	204 248.5	194 824.1	189 706.0	200 909.2	229 710.2
Total	872 500.2	848 750.6	843 044.4	862 401.4	904 214.9

Steuerbetrags- klassen Classes de montant d'impôt	... der Nettosteuerforderung (2014 bis 2018) ... du produit de l'impôt (2014 bis 2018)				
	In Millionen Franken / En millions de francs				
	2014	2015	2016	2017	2018
1	- 5.2	- 12.2	23.0	6.7	- 122.8
2	454.3	439.8	458.3	459.1	473.6
3	766.6	780.1	780.4	781.7	787.0
4	1 141.1	1 168.1	1 149.3	1 133.6	1 171.4
5	1 516.5	1 532.4	1 551.8	1 535.6	1 520.1
6	1 012.7	1 013.9	1 015.1	1 007.4	1 007.6
7	1 264.8	1 299.1	1 269.5	1 286.3	1 248.3
8	1 637.5	1 626.9	1 622.1	1 624.4	1 564.8
9	3 040.3	3 279.0	3 298.2	3 262.1	3 172.4
10	1 490.0	1 789.8	1 853.4	1 606.8	1 368.6
11	- 1 143.6	- 369.5	- 357.4	- 247.7	- 464.2
Total	11 175.2	12 547.4	12 663.8	12 455.8	11 726.9

Steuerbetrags- klassen Classes de montant d'impôt	... der Steuerpflichtigen (2014 bis 2018) ... des assujettis (2014 bis 2018)				
	Anzahl Steuerpflichtige / Nombre d'assujettis				
	2014	2015	2016	2017	2018
1	83'371	88'435	91'655	95'012	90'328
2	80'524	81'395	82'130	82'189	84'942
3	66'092	66'368	66'399	66'186	68'380
4	53'571	53'379	52'937	53'151	54'753
5	38'686	38'714	38'867	38'999	39'832
6	16'120	15'967	16'025	16'043	16'746
7	14'627	14'532	14'371	14'564	14'810
8	11'986	11'838	11'713	11'908	12'383
9	12'142	11'934	11'861	12'157	12'884
10	2'326	2'236	2'284	2'327	2'695
11	360	363	359	384	453
Total	379'805	385'161	388'601	392'920	398'206

Umsatz- klassen Classes de chiffre d'affaires	Netto-Steuerforderung / Steuerbarer Umsatz (2014 bis 2018) Produit de l'impôt / CA imposable (2014 bis 2018)				
	In Prozent / En pour cent				
	2014	2015	2016	2017	2018
1	-0.24	-0.52	0.94	0.27	-4.94
2	3.58	3.45	3.58	3.58	3.59
3	3.52	3.57	3.57	3.59	3.52
4	3.30	3.40	3.37	3.31	3.35
5	3.13	3.17	3.21	3.17	3.09
6	2.96	2.99	3.01	2.98	2.89
7	2.67	2.78	2.74	2.76	2.66
8	2.48	2.50	2.53	2.51	2.36
9	1.58	1.74	1.77	1.72	1.63
10	0.71	0.90	0.91	0.78	0.65
11	-0.56	-0.19	-0.19	-0.12	-0.20
Total	1.28	1.48	1.50	1.44	1.30

T 3.1 Gliederung nach Rechtsform
Répartition selon la forme juridique

2018

	Anzahl Steuerpflichtige Nombre d'assujettis	Gesamtumsatz (weltweiter Umsatz) Chiffre d'affaires total (Chiffre d'affaires mondial)	Befreite Leistungen Prestations exonérées	Leistungen im Ausland Prestations à l'étranger	Total der Abzüge Total des déductions	Steuerbarer Umsatz Chiffre d'affaires imposable	Steuer auf Umsatz Impôt collecté	Total anrechenbare Vorsteuer Impôt préalable déductible total	Steuerforderung Impôt à payer	Steuer Guthaben Impôt à rembourser	Netto-Steuerforderung Produit de l'impôt	
Datenschutzrichtlinie *		In Millionen Franken En millions de francs										Politique de confidentialité *
Total	398'206	4 733 182.8	571 291.3	2 880 426.5	3 828 967.9	904 214.9	92 370.3	80 643.4	20 861.5	9 134.6	11 726.9	Total
Aktiengesellschaft	131'635	1 842 451.6	246 004.6	978 619.8	1 307 998.3	534 453.3	44 926.4	37 417.1	12 140.1	4 630.8	7 509.3	Société anonyme
Gesellschaft mit beschränkter Haftung	119'455	393 433.0	27 644.9	266 519.7	298 965.0	94 467.9	13 012.2	11 008.7	2 576.0	572.5	2 003.5	Société à responsabilité limitée (Sàrl)
Kollektivgesellschaft	5'093	3 360.6	85.2	136.8	285.3	3 075.3	166.6	70.6	102.9	6.9	96.1	Société en nom collectif
Kommanditgesellschaft	654	2 234.8	146.4	1 161.8	1 514.9	719.9	63.8	50.2	17.9	4.3	13.6	Société en commandite
Genossenschaft	1'823	35 880.5	269.6	138.0	3 969.1	31 911.4	1 468.7	1 258.2	237.6	27.2	210.5	Société coopérative
Einzelfirma	101'149	38 388.3	592.4	1 328.0	3 836.9	34 551.4	1 709.9	631.5	1 135.7	57.3	1 078.3	Raison individuelle
Verein (auch staatl. anerkannte Kirchen)	4'590	13 302.3	1 017.6	3 030.7	7 723.0	5 579.3	464.4	349.9	198.9	84.3	114.6	Association (et églises recon. par État)
Stiftung	1'497	18 476.3	1 254.2	492.5	15 355.1	3 121.2	205.9	146.2	118.0	58.2	59.8	Fondation
Einfache Gesellschaft	10'603	1 426 361.7	261 457.0	784 172.0	1 283 981.3	142 380.4	23 742.5	23 975.6	2 795.2	3 028.3	- 233.1	Société simple
Kommanditaktiengesellschaft	2	*	*	*	*	*	*	*	*	*	*	Société en commandite par actions
Ausl. Niederlassung im HR eingetragen	1'672	70 685.8	11 770.1	49 420.6	63 698.9	6 986.9	3 385.8	3 336.2	166.4	116.8	49.6	Filiale étrangère inscrite au RC
Besondere Rechtsform	160	1 978.3	14.3	1 768.5	1 853.8	124.4	8.8	4.1	7.1	2.4	4.7	Forme juridique particulière
Kommanditges. kollektive Kapitalanlagen	0											Soc. en commandite de placem. collectifs
Investmentges. variablem Kapital (SICAV)	1	*	*	*	*	*	*	*	*	*	*	Soc. d'invest. à capital variab. (SICAV)
Investmentges. festem Kapital (SICAF)	0											Société d'invest. à capital fixe (SICAF)
Institut des öffentlichen Rechts	204	19 018.8	1 482.5	533.3	7 444.1	11 574.8	863.2	634.9	260.7	32.4	228.3	Institut de droit public
Nichtkaufmännische Prokuren	0											Procurations non commerciales
Haupt von Gemeinderschaften	0											Chef d'indivision
Schweizerische Zweigniederlassung im HR	2	*	*	*	*	*	*	*	*	*	*	Succursale suisse inscrite au RC
Verwaltung des Bundes	37	2 170.1	69.2	3.5	1 938.4	231.7	14.5	3.6	11.8	0.9	10.9	Administration de la Confédération
Verwaltung des Kantons	524	5 281.1	114.3	4.2	3 868.6	1 412.5	59.9	17.8	49.4	7.3	42.0	Administration du canton
Verwaltung des Bezirks	23	23.4	0.1		1.9	21.5	1.3	0.9	0.7	0.3	0.4	Administration du district
Verwaltung der Gemeinde	6'394	10 407.6	661.7	0.7	3 045.1	7 362.5	454.5	336.8	211.3	93.7	117.7	Administration de la commune
öf.-rechtl. Körperschaft (Verwaltung)	913	3 914.6	532.4	111.0	2 511.4	1 403.2	82.8	46.9	53.3	17.5	35.9	Corporation de droit public (admin.)
Unternehmen des Bundes	0											Entreprise de la Confédération
Unternehmen des Kantons	22	2 946.4	1 747.2	44.6	2 782.3	164.1	7.9	1.0	7.0	0.0	7.0	Entreprise du canton
Unternehmen des Bezirks	5	44.2	8.9		26.8	17.4	1.1	0.7	0.4		0.4	Entreprises du district
Unternehmen der Gemeinde	126	1 907.7	39.9	5.3	798.7	1 109.0	76.1	50.9	28.0	2.9	25.1	Entreprise de la commune
öf.-rechtl. Körperschaft (Unternehmen)	113	3 774.4	56.7	11.7	3 143.3	631.1	39.7	24.3	18.5	3.1	15.4	Corporation de droit public (entreprise)
Ausl. Niederlassung nicht im HR	11'372	834 218.7	16 301.9	792 566.4	813 513.9	20 704.8	1 455.4	1 138.0	678.4	361.0	317.4	Filiale étrangère non inscrite au RC
Ausländisches öffentliches Unternehmen	2	*	*	*	*	*	*	*	*	*	*	Entreprise publique étrangère
Ausländische öffentliche Verwaltung	0											Administration publique étrangère
Internationale Organisation	0											Organisation internationale
Ausländische Unternehmen	121	2 540.3	20.1	311.4	332.9	2 207.4	157.7	137.8	46.0	26.0	19.9	Entreprise étrangère
Staatlich anerkannte Kirche	0											Église reconnue par l'État
Ausländische Aktiengesellschaft	0											Société anonyme étrangère
Unbestimmte Tätigkeiten	14	1.7	0.0	0.2	0.2	1.4	0.1	0.0	0.1	0.0	0.0	Activités indéfinies

T 3.2 Prozentuale Verteilung nach Rechtsformen
Répartition en pour cent selon la forme juridique

2018

	Anzahl Steuerpflichtige	Gesamtumsatz (weltweiter Umsatz)	Befreite Leistungen	Leistungen im Ausland	Total der Abzüge	Steuerbarer Umsatz	Steuer auf Umsatz	Total anrechenbare Vorsteuer	Steuerforderung	Steuer Guthaben	Netto-Steuerforderung	
	Nombre d'assujettis	Chiffre d'affaires total (Chiffre d'affaires mondial)	Prestations exonérées	Prestations à l'étranger	Total des déductions	Chiffre d'affaires imposable	Impôt collecté	Impôt préalable déductible total	Impôt à payer	Impôt à rembourser	Produit de l'impôt	
Datenschutzrichtlinie *	In Prozent En pour-cent											Politique de confidentialité *
Total	100.00	100.00	100.00	100.00	100.00	100.00	100.00	100.00	100.00	100.00	100.00	Total
Aktiengesellschaft	33.06	38.93	43.06	33.97	34.16	59.11	48.64	46.40	58.19	50.70	64.03	Société anonyme
Gesellschaft mit beschränkter Haftung	30.00	8.31	4.84	9.25	7.81	10.45	14.09	13.65	12.35	6.27	17.08	Société à responsabilité limitée (Sàrl)
Kollektivgesellschaft	1.28	0.07	0.01	0.00	0.01	0.34	0.18	0.09	0.49	0.08	0.82	Société en nom collectif
Kommanditgesellschaft	0.16	0.05	0.03	0.04	0.04	0.08	0.07	0.06	0.09	0.05	0.12	Société en commandite
Genossenschaft	0.46	0.76	0.05	0.00	0.10	3.53	1.59	1.56	1.14	0.30	1.79	Société coopérative
Einzelfirma	25.40	0.81	0.10	0.05	0.10	3.82	1.85	0.78	5.44	0.63	9.20	Raison individuelle
Verein (auch staatl. anerkannte Kirchen)	1.15	0.28	0.18	0.11	0.20	0.62	0.50	0.43	0.95	0.92	0.98	Association (et églises recon. par État)
Stiftung	0.38	0.39	0.22	0.02	0.40	0.35	0.22	0.18	0.57	0.64	0.51	Fondation
Einfache Gesellschaft	2.66	30.14	45.77	27.22	33.53	15.75	25.70	29.73	13.40	33.15	-1.99	Société simple
Kommanditaktiengesellschaft	0.00	*	*	*	*	*	*	*	*	*	*	Société en commandite par actions
Ausl. Niederlassung im HR eingetragen	0.42	1.49	2.06	1.72	1.66	0.77	3.67	4.14	0.80	1.28	0.42	Filiale étrangère inscrite au RC
Besondere Rechtsform	0.04	0.04	0.00	0.06	0.05	0.01	0.01	0.01	0.03	0.03	0.04	Forme juridique particulière
Kommanditges. kollektive Kapitalanlagen												Soc. en commandite de placem. collectifs
Investmentges. variablem Kapital (SICAV)	0.00	*	*	*	*	*	*	*	*	*	*	Soc. d'invest. à capital variab. (SICAV)
Investmentges. festem Kapital (SICAF)												Société d'invest. à capital fixe (SICAF)
Institut des öffentlichen Rechts	0.05	0.40	0.26	0.02	0.19	1.28	0.93	0.79	1.25	0.36	1.95	Institut de droit public
Nichtkaufmännische Prokuren												Procurations non commerciales
Haupt von Gemeinderschaften												Chef d'indivision
Schweizerische Zweigniederlassung im HR	0.00	*	*	*	*	*	*	*	*	*	*	Succursale suisse inscrite au RC
Verwaltung des Bundes	0.01	0.05	0.01	0.00	0.05	0.03	0.02	0.00	0.06	0.01	0.09	Administration de la Confédération
Verwaltung des Kantons	0.13	0.11	0.02	0.00	0.10	0.16	0.06	0.02	0.24	0.08	0.36	Administration du canton
Verwaltung des Bezirks	0.01	0.00	0.00		0.00	0.00	0.00	0.00	0.00	0.00	0.00	Administration du district
Verwaltung der Gemeinde	1.61	0.22	0.12	0.00	0.08	0.81	0.49	0.42	1.01	1.03	1.00	Administration de la commune
öff.-rechtl. Körperschaft (Verwaltung)	0.23	0.08	0.09	0.00	0.07	0.16	0.09	0.06	0.26	0.19	0.31	Corporation de droit public (admin.)
Unternehmen des Bundes												Entreprise de la Confédération
Unternehmen des Kantons	0.01	0.06	0.31	0.00	0.07	0.02	0.01	0.00	0.03	0.00	0.06	Entreprise du canton
Unternehmen des Bezirks	0.00	0.00	0.00		0.00	0.00	0.00	0.00	0.00		0.00	Entreprises du district
Unternehmen der Gemeinde	0.03	0.04	0.01	0.00	0.02	0.12	0.08	0.06	0.13	0.03	0.21	Entreprise de la commune
öff.-rechtl. Körperschaft (Unternehmen)	0.03	0.08	0.01	0.00	0.08	0.07	0.04	0.03	0.09	0.03	0.13	Corporation de droit public (entreprise)
Ausl. Niederlassung nicht im HR	2.86	17.62	2.85	27.52	21.25	2.29	1.58	1.41	3.25	3.95	2.71	Filiale étrangère non inscrite au RC
Ausländisches öffentliches Unternehmen	0.00	*	*	*	*	*	*	*	*	*	*	Entreprise publique étrangère
Ausländische öffentliche Verwaltung												Administration publique étrangère
Internationale Organisation												Organisation internationale
Ausländische Unternehmen	0.03	0.05	0.00	0.01	0.01	0.24	0.17	0.17	0.22	0.28	0.17	Entreprise étrangère
Staatlich anerkannte Kirche												Église reconnue par l'État
Ausländische Aktiengesellschaft												Société anonyme étrangère
Unbestimmte Tätigkeiten	0.00	0.00	0.00	0.00	0.00	0.00	0.00	0.00	0.00	0.00	0.00	Activités indéfinies

T 3.3 Prozentuale Veränderung gegenüber Vorjahr nach Rechtsformen
Evolution par forme juridique en pour cent par rapport à l'année précédente

2018

	Anzahl Steuerpflichtige	Gesamtumsatz (weltweiter Umsatz)	Befreite Leistungen	Leistungen im Ausland	Total der Abzüge	Steuerbarer Umsatz	Steuer auf Umsatz	Total anrechenbare Vorsteuer	Steuerforderung	Steuer Guthaben	Netto-Steuerforderung	
	Nombre d'assujettis	Chiffre d'affaires total (Chiffre d'affaires mondial)	Prestations exonérées	Prestations à l'étranger	Total des déductions	Chiffre d'affaires imposable	Impôt collecté	Impôt préalable déductible total	Impôt à payer	Impôt à rembourser	Produit de l'impôt	
Datenschutzrichtlinie *	In Prozent En pour-cent											Politique de confidentialité *
Total	1.35	28.70	0.06	63.31	36.01	4.85	7.09	9.27	-1.36	5.07	-5.85	Total
Aktiengesellschaft	1.04	14.80	-	21.10	26.07	-	13.50	-	-	20.08	3.65	Société anonyme
Gesellschaft mit beschränkter Haftung	4.13	7.97	-	12.17	11.14	-	-68.63	-	-	6.03	14.57	Société à responsabilité limitée (Sàrl)
Kollektivgesellschaft	-1.43	-1.30	-	-16.91	8.33	-	-1.73	-	-	-5.18	-0.93	Société en nom collectif
Kommanditgesellschaft	-8.66	5.35	-	-4.78	5.45	-	11.70	-	-	4.69	6.77	Société en commandite
Genossenschaft	-0.44	1.38	-	19.65	-2.19	-	4.93	-	-	3.95	1.07	Société coopérative
Einzelfirma	-4.55	0.76	-	1.09	155.06	-	-6.76	-	-	35.34	-2.02	Raison individuelle
Verein (auch staatl. anerkannte Kirchen)	2.07	17.83	-	46.47	43.63	-	6.34	-	-	26.07	8.05	Association (et églises recon. par État)
Stiftung	1.22	0.08	-	4.52	-41.80	-	7.13	-	-	4.61	-17.47	Fondation
Einfache Gesellschaft	-2.38	3.38	-	-18.94	14.10	-	11.06	-	-	3.01	6.84	Société simple
Kommanditaktiengesellschaft	0.00	*	*	*	*	*	*	*	*	*	*	Société en commandite par actions
Ausl. Niederlassung im HR eingetragen	0.18	25.86	-	95.48	21.25	-	27.97	-	-	28.36	6.90	Filiale étrangère inscrite au RC
Besondere Rechtsform	1042.86	1681.96	-	10.20	29873.92	-	-35.94	-	-	2503.97	212.47	Forme juridique particulière
Kommanditges. kollektive Kapitalanlagen												Soc. en commandite de placem. collectifs
Investmentges. variablem Kapital (SICAV)	0.00	*	*	*	*	*	*	*	*	*	*	Soc. d'invest. à capital variab. (SICAV)
Investmentges. festem Kapital (SICAF)												Société d'invest. à capital fixe (SICAF)
Institut des öffentlichen Rechts	-1.45	-77.71	-	16.64	-3.82	-	-93.07	-	-	-89.90	-0.00	Institut de droit public
Nichtkaufmännische Prokuren												Procurations non commerciales
Haupt von Gemeinderschaften												Chef d'indivision
Schweizerische Zweigniederlassung im HR	0.00	*	*	*	*	*	*	*	*	*	*	Succursale suisse inscrite au RC
Verwaltung des Bundes	-5.13	-30.10	-	-7.59	113.01	-	-33.61	-	-	-32.90	7.43	Administration de la Confédération
Verwaltung des Kantons	-1.87	-8.72	-	57.68	86.49	-	-9.19	-	-	-13.66	8.24	Administration du canton
Verwaltung des Bezirks	-4.17	0.60	-	367138.89	-	-	-17.62	-	-	-13.28	2.06	Administration du district
Verwaltung der Gemeinde	-0.20	2.49	-	3.62	13.13	-	13.86	-	-	11.49	-0.83	Administration de la commune
öff.-rechtl. Körperschaft (Verwaltung)	-0.22	2.21	-	-32.90	35.97	-	24.48	-	-	6.12	-4.10	Corporation de droit public (admin.)
Unternehmen des Bundes												Entreprise de la Confédération
Unternehmen des Kantons	-4.35	-0.13	-	0.98	2.97	-	-1.56	-	-	0.18	-5.02	Entreprise du canton
Unternehmen des Bezirks	0.00	6.75	-	-1.45	-	-	-37.90	-	-	4.63	10.18	Entreprises du district
Unternehmen der Gemeinde	-3.82	-1.08	-	86.33	293.79	-	-8.85	-	-	1.16	-2.63	Entreprise de la commune
öff.-rechtl. Körperschaft (Unternehmen)	2.73	-18.13	-	-16.39	2.82	-	-21.10	-	-	-21.13	0.96	Corporation de droit public (entreprise)
Ausl. Niederlassung nicht im HR	55.97	1819.67	-	134.47	5503.43	-	591.87	-	-	3225.08	9.03	Filiale étrangère non inscrite au RC
Ausländisches öffentliches Unternehmen	0.00	*	*	*	*	*	*	*	*	*	*	Entreprise publique étrangère
Ausländische öffentliche Verwaltung												Administration publique étrangère
Internationale Organisation												Organisation internationale
Ausländische Unternehmen	476.19	27.01	-	3229.20	6182.59	-	-	-	-	3945.12	10.82	Entreprise étrangère
Staatlich anerkannte Kirche												Église reconnue par l'État
Ausländische Aktiengesellschaft	-100.00											Société anonyme étrangère
Unbestimmte Tätigkeiten	180.00	279.02	-	-	-	-	-	-	-	-	225.22	Activités indéfinies

G 3.4 Gliederung nach Rechtsformen Répartition selon la forme juridique

2018

... des steuerbaren Umsatzes (2014 bis 2018)
... du chiffre d'affaires imposable (2014 bis 2018)

In Milliarden Franken / En milliards de francs

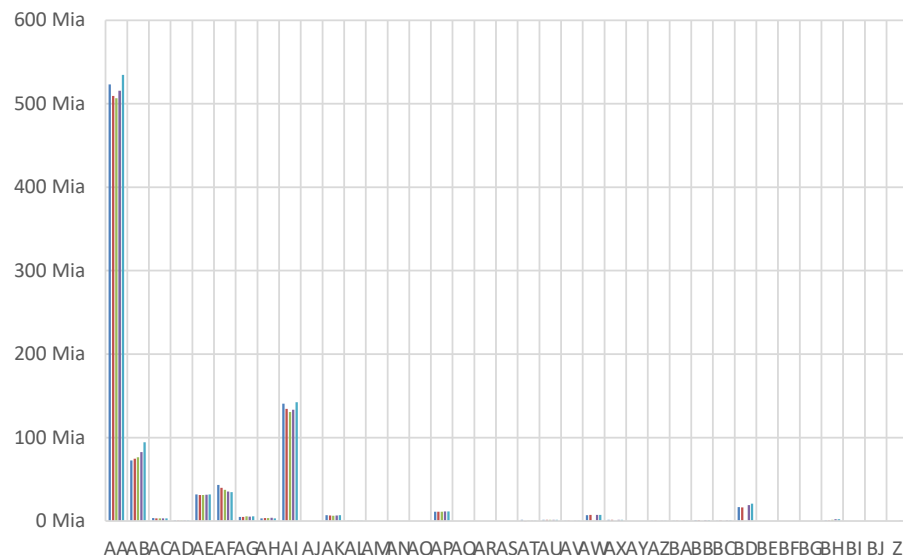

... der Steuerpflichtigen (2014 bis 2018)
... des assujettis (2014 bis 2018)

Anzahl Steuerpflichtige / Nombre d'assujettis

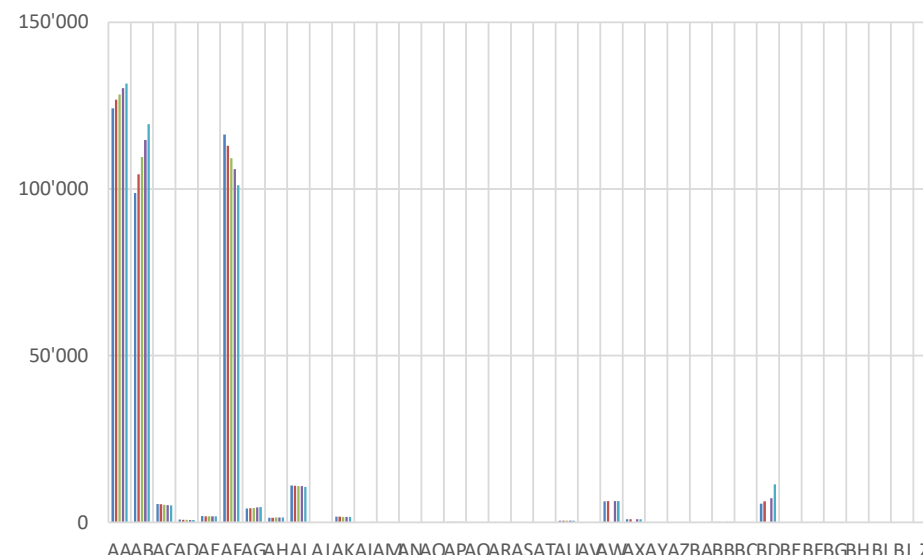

Rechtsformen / Formes juridiques

AA Aktiengesellschaft / Société anonyme	AM Kommanditges. kollektive Kapitalanlagen / Soc. en commandite de placem. collectifs	AY Unternehmen des Bundes / Entreprise de la Confédération
AB Gesellschaft mit beschränkter Haftung / Société à responsabilité limitée (Sàrl)	AN Investmentges. variablem Kapital (SICAV) / Soc. d'invest. à capital variab. (SICAV)	BB Unternehmen der Gemeinde / Entreprise de la commune
AC Kollektivgesellschaft / Société en nom collectif	AO Investmentges. festem Kapital (SICAF) / Société d'invest. à capital fixe (SICAF)	BC öff.-rechtl. Körperschaft (Unternehmen) / Corporation de droit public (entreprise)
AD Kommanditgesellschaft / Société en commandite	AP Institut des öffentlichen Rechts / Institut de droit public	BD Ausl. Niederlassung nicht im HR / Filiale étrangère non inscrite au RC
AE Genossenschaft / Société coopérative	AQ Nichtkaufmännische Prokuren / Procurations non commerciales	BE Ausländisches öffentliches Unternehmen / Entreprise publique étrangère
AF Einzelfirma / Raison individuelle	AR Haupt von Gemeinderschaften / Chef d'indivision	BF Ausländische öffentliche Verwaltung / Administration publique étrangère
AG Verein (auch staatl. anerkannte Kirchen) / Association (et églises recon. par État)	AS Schweizerische Zweigniederlassung im HR / Succursale suisse inscrite au RC	BG Internationale Organisation / Organisation internationale
AH Stiftung / Fondation	AT Verwaltung des Bundes / Administration de la Confédération	BH Ausländische Unternehmen / Entreprise étrangère
AI Einfache Gesellschaft / Société simple	AU Verwaltung des Kantons / Administration du canton	BI Staatlich anerkannte Kirche / Église reconnue par l'État
AJ Kommanditaktiengesellschaft / Société en commandite par actions	AV Verwaltung des Bezirks / Administration du district	BJ Ausländische Aktiengesellschaft / Société anonyme étrangère
AK Ausl. Niederlassung im HR eingetragen / Filiale étrangère inscrite au RC	AW Verwaltung der Gemeinde / Administration de la commune	Z Unbestimmte Tätigkeiten / Activités indéfinies
AL Besondere Rechtsform / Forme juridique particulière	AX öff.-rechtl. Körperschaft (Verwaltung) / Corporation de droit public (admin.)	

2014

2015

2016

2017

2018

... der Nettosteuerforderung (2014 bis 2018)
... du produit de l'impôt (2014 bis 2018)

In Milliarden Franken / En milliards de francs

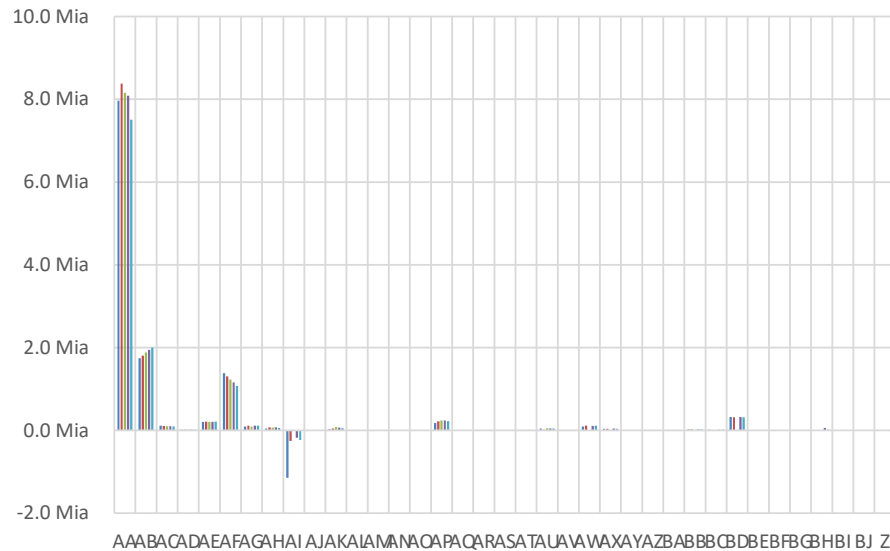

Nettosteuerforderung / Steuerbarer Umsatz (2014 bis 2018)
Produit de l'impôt / CA imposable (2014 bis 2018)

In Prozent / En pour cent

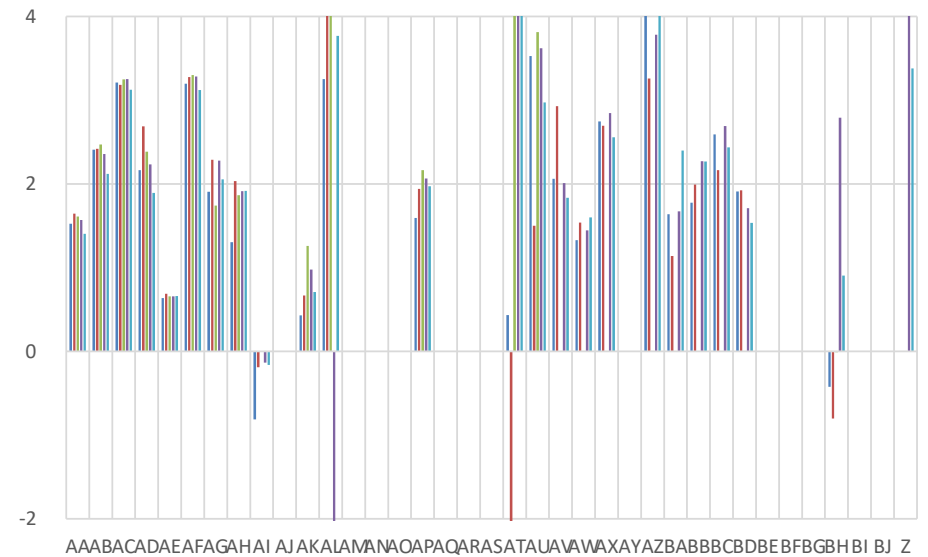

Rechtsformen / Formes juridiques

AA Aktiengesellschaft / Société anonyme	AM Kommanditges. kollektive Kapitalanlagen / Soc. en commandite de placem. collectifs	AY Unternehmen des Bundes / Entreprise de la Confédération
AB Gesellschaft mit beschränkter Haftung / Société à responsabilité limitée (Sàrl)	AN Investmentges. variablem Kapital (SICAV) / Soc. d'invest. à capital variab. (SICAV)	BB Unternehmen der Gemeinde / Entreprise de la commune
AC Kollektivgesellschaft / Société en nom collectif	AO Investmentges. festem Kapital (SICAF) / Société d'invest. à capital fixe (SICAF)	BC öff.-rechtl. Körperschaft (Unternehmen) / Corporation de droit public (entreprise)
AD Kommanditgesellschaft / Société en commandite	AP Institut des öffentlichen Rechts / Institut de droit public	BD Ausl. Niederlassung nicht im HR / Filiale étrangère non inscrite au RC
AE Genossenschaft / Société coopérative	AQ Nichtkaufmännische Prokuren / Procurations non commerciales	BE Ausländisches öffentliches Unternehmen / Entreprise publique étrangère
AF Einzelfirma / Raison individuelle	AR Haupt von Gemeindenschaften / Chef d'indivision	BF Ausländische öffentliche Verwaltung / Administration publique étrangère
AG Verein (auch staatl. anerkannte Kirchen) / Association (et églises recon. par État)	AS Schweizerische Zweigniederlassung im HR / Succursale suisse inscrite au RC	BG Internationale Organisation / Organisation internationale
AH Stiftung / Fondation	AT Verwaltung des Bundes / Administration de la Confédération	BH Ausländische Unternehmen / Entreprise étrangère
AI Einfache Gesellschaft / Société simple	AU Verwaltung des Kantons / Administration du canton	BI Staatlich anerkannte Kirche / Église reconnue par l'État
AJ Kommanditaktiengesellschaft / Société en commandite par actions	AV Verwaltung des Bezirks / Administration du district	BJ Ausländische Aktiengesellschaft / Société anonyme étrangère
AK Ausl. Niederlassung im HR eingetragen / Filiale étrangère inscrite au RC	AW Verwaltung der Gemeinde / Administration de la commune	Z Unbestimmte Tätigkeiten / Activités indéfinies
AL Besondere Rechtsform / Forme juridique particulière	AX öff.-rechtl. Körperschaft (Verwaltung) / Corporation de droit public (admin.)	

2014

2015

2016

2017

2018

G 3.4 Gliederung nach Rechtsformen
Répartition selon la forme juridique

2018

Rechts- formen Formes juridiques	... des steuerbaren Umsatzes (2014 bis 2018) ... du chiffre d'affaires imposable (2014 bis 2018)				
	In Millionen Franken / En millions de francs				
	2014	2015	2016	2017	2018
AA	523 098.9	509 460.8	506 701.2	515 610.7	534 453.3
AB	72 464.4	74 549.7	76 242.6	82 451.5	94 467.9
AC	3 553.9	3 312.1	3 186.5	3 104.1	3 075.3
AD	712.0	719.9	667.9	674.2	719.9
AE	31 903.2	31 268.0	31 094.0	31 575.1	31 911.4
AF	43 273.5	39 814.1	37 288.3	35 263.1	34 551.4
AG	4 943.8	4 937.7	5 421.5	5 163.5	5 579.3
AH	3 316.6	3 481.3	3 636.5	3 782.0	3 121.2
AI	140 449.8	134 343.9	130 491.6	133 260.0	142 380.4
AJ	*	*	*	*	*
AK	6 832.8	6 598.0	6 393.7	6 535.9	6 986.9
AL	18.0	16.6	35.1	39.8	124.4
AM					
AN			*	*	*
AO					
AP	10 969.7	11 152.0	11 177.8	11 574.9	11 574.8
AQ					
AR					
AS	*			*	*
AT	1 512.3	- 83.5	166.6	215.6	231.7
AU	1 320.9	1 315.6	1 317.4	1 305.0	1 412.5
AV	21.7	21.3		21.1	21.5
AW	7 129.1	7 342.7		7 423.8	7 362.5
AX	1 380.0	1 416.6		1 463.2	1 403.2
AY					
AZ	150.6	166.1		172.7	164.1
BA	17.0	16.3		15.8	17.4
BB	1 235.9	1 221.8		1 139.0	1 109.0
BC	578.0	596.5		625.1	631.1
BD	16 784.0	16 288.1		18 990.3	20 704.8
BE	*	*	*	*	*
BF					
BG					
BH	828.5	793.2	1 356.0	1 991.9	2 207.4
BI					
BJ				*	
Z	*	*	*	0.4	1.4
Total	854 306.2	848 750.6	843 044.4	862 401.4	904 214.9

Rechts- formen Formes juridiques	... der Steuerpflichtigen (2014 bis 2018) ... des assujettis (2014 bis 2018)				
	Anzahl Steuerpflichtige / Nombre d'assujettis				
	2014	2015	2016	2017	2018
AA	124'213	126'759	128'388	130'274	131'635
AB	98'761	104'398	109'563	114'714	119'455
AC	5'558	5'404	5'260	5'167	5'093
AD	880	815	763	716	654
AE	1'869	1'844	1'830	1'831	1'823
AF	116'318	112'933	109'242	105'973	101'149
AG	4'144	4'247	4'350	4'497	4'590
AH	1'343	1'387	1'424	1'479	1'497
AI	11'033	10'982	10'870	10'862	10'603
AJ	1	1	1	2	2
AK	1'733	1'698	1'663	1'669	1'672
AL	5	5	6	14	160
AM					
AN			1	1	1
AO					
AP	203	201	206	207	204
AQ					
AR					
AS	1			2	2
AT	38	41	40	39	37
AU	539	541	539	534	524
AV	23	23		24	23
AW	6'308	6'392		6'407	6'394
AX	916	916		915	913
AY					
AZ	25	24		23	22
BA	5	5		5	5
BB	140	139		131	126
BC	117	113		110	113
BD	5'602	6'265		7'291	11'372
BE	2	2	2	2	2
BF					
BG					
BH	15	18	18	21	121
BI					
BJ				1	
Z	3	2	3	5	14
Total	379'795	385'155	374'169	392'916	398'206

Datenschutzrichtlinie *
 Politique de confidentialité *

Rechts- formen Formes juridiques	... der Nettosteuerforderung (2014 bis 2018) ... du produit de l'impôt (2014 bis 2018)				
	In Millionen Franken / En millions de francs				
	2014	2015	2016	2017	2018
AA	7 968.6	8 376.6	8 157.3	8 085.7	7 509.3
AB	1 744.8	1 803.4	1 883.5	1 942.4	2 003.5
AC	114.2	105.4	103.5	100.9	96.1
AD	15.4	19.3	15.9	15.0	13.6
AE	203.3	214.9	204.4	207.3	210.5
AF	1 383.7	1 304.5	1 230.0	1 157.8	1 078.3
AG	94.2	112.9	94.3	117.6	114.6
AH	43.2	70.8	67.8	72.4	59.8
AI	- 1 143.3	- 253.5	- 0.5	- 181.1	- 233.1
AJ	*	*	*	*	*
AK	29.4	44.0	80.6	63.8	49.6
AL	0.6	1.0	1.9	- 2.6	4.7
AM			*	*	*
AN					
AO					
AP	174.7	216.2	241.9	238.8	228.3
AQ					
AR					
AS	*			*	*
AT	6.6	11.2	12.2	11.9	10.9
AU	46.6	19.7	50.2	47.2	42.0
AV	0.4	0.6		0.4	0.4
AW	94.8	112.8		107.3	117.7
AX	37.9	38.1		41.7	35.9
AY					
AZ	6.2	5.4		6.5	7.0
BA	0.3	0.2		0.3	0.4
BB	21.9	24.3		25.9	25.1
BC	15.0	12.9		16.8	15.4
BD	320.6	313.0		324.4	317.4
BE	*	*	*	*	*
BF					
BG					
BH	- 3.5	- 6.4	- 0.2	55.6	19.9
BI					
BJ				*	
Z	*	*	*	0.0	0.0
Total	10 843.3	12 547.4	12 663.8	12 455.8	11 726.9

Rechts- formen Formes juridiques	Nettosteuerforderung / Steuerbarer Umsatz (2014 bis 2018) Produit de l'impôt / CA imposable (2014 bis 2018)				
	In Prozent / En pour-cent				
	2014	2015	2016	2017	2018
AA	1.52	1.64	1.61	1.57	1.41
AB	2.41	2.42	2.47	2.36	2.12
AC	3.21	3.18	3.25	3.25	3.12
AD	2.16	2.69	2.39	2.23	1.89
AE	0.64	0.69	0.66	0.66	0.66
AF	3.20	3.28	3.30	3.28	3.12
AG	1.90	2.29	1.74	2.28	2.05
AH	1.30	2.03	1.87	1.91	1.92
AI	-0.81	-0.19	-0.00	-0.14	-0.16
AJ	*	*	*	*	*
AK	0.43	0.67	1.26	0.98	0.71
AL	3.25	6.13	5.52	-6.43	3.77
AM			*	*	*
AN					
AO					
AP	1.59	1.94	2.16	2.06	1.97
AQ					
AR					
AS	*			*	*
AT	0.43	-13.46	7.35	5.51	4.72
AU	3.53	1.50	3.81	3.62	2.97
AV	2.06	2.93		2.01	1.83
AW	1.33	1.54		1.44	1.60
AX	2.75	2.69		2.85	2.56
AY					
AZ	4.13	3.26		3.78	4.24
BA	1.64	1.14		1.67	2.40
BB	1.78	1.99		2.27	2.27
BC	2.59	2.16		2.69	2.44
BD	1.91	1.92		1.71	1.53
BE	*	*	*	*	*
BF					
BG					
BH	-0.42	-0.80	-0.01	2.79	0.90
BI					
BJ				*	
Z	*	*	*	4.18	3.38
Total	1.27	1.48	1.50	1.44	1.30

Datenschutzrichtlinie *

Politique de confidentialité *

			G = B - F					X = T - U		X = V - W	
NOGA	Wirtschaftszweige	Stufe	A	B	F	G	T	U	V	W	X
			Anzahl Steuerpflichtige	Gesamtumsatz (weltweiter Umsatz)	Total der Abzüge	Steuerbarer Umsatz	Steuer auf Umsatz	Anrechenbare Vorsteuer	Steuerforderung	Steuer Guthaben	Netto-Steuerforderung
	Datenschutzrichtlinie *		Anzahl	In Millionen Franken							
	Total		398'206	4 733 182.8	3 828 967.9	904 214.9	92 370.3	80 643.4	20 861.5	9 134.6	11 726.9
A	LAND- UND FORSTWIRTSCHAFT, FISCHEREI	A	6'351	4 899.6	369.0	4 530.6	179.5	123.3	84.6	28.4	56.2
01	LANDWIRTSCHAFT, JAGD UND DAMIT VERBUNDENE TÄTIGKEITEN	B	5'237	4 010.1	268.4	3 741.7	134.6	100.4	58.7	24.5	34.2
02	FORSTWIRTSCHAFT UND HOLZEINSCHLAG	B	1'052	846.7	99.5	747.2	43.4	20.2	25.4	2.3	23.1
03	FISCHEREI UND AQUAKULTUR	B	62	42.7	1.0	41.7	1.5	2.7	0.5	1.6	- 1.1
B	BERGBAU UND GEWINNUNG VON STEINEN UND ERDEN	A	388	3 255.1	1 054.7	2 200.5	155.5	107.8	54.0	6.3	47.7
05	KOHLBERGBAU	B									
06	GEWINNUNG VON ERDOEL UND ERDGAS	B	2	1.8	1.8		0.0	0.0		0.0	- 0.0
07	ERZBERGBAU	B									
08	GEWINNUNG VON STEINEN UND ERDEN, SONSTIGER BERGBAU	B	369	2 237.0	63.4	2 173.7	153.5	105.9	53.6	5.9	47.7
09	ERBRINGUNG VON DIENSTLEISTUNGEN FÜR DEN BERGBAU UND FÜR DIE GEWINNUNG VON STEINEN UND ERDEN	B	17	1 016.3	989.5	26.8	2.0	1.9	0.4	0.4	0.0
C	VERARBEITENDES GEWERBE/HERSTELLUNG VON WAREN	A	40'523	699 431.8	579 901.2	119 530.6	12 751.2	15 116.9	2 178.5	4 544.2	- 2 385.7
10	HERSTELLUNG VON NAHRUNGS- UND FUTTERMITTELN	B	3'778	40 521.7	18 218.9	22 302.8	838.7	968.2	61.2	190.8	- 129.5
11	GETRÄNKEHERSTELLUNG	B	567	3 483.7	910.4	2 573.3	131.5	100.9	47.7	17.1	30.6
12	TABAKVERARBEITUNG	B	18	27 346.9	23 779.3	3 567.6	634.1	508.8	127.1	1.8	125.3
13	HERSTELLUNG VON TEXTILIEN	B	614	1 793.2	986.9	806.3	57.6	63.9	16.8	23.2	- 6.3
14	HERSTELLUNG VON BEKLEIDUNG	B	579	1 268.0	797.2	470.8	35.0	38.2	10.1	13.3	- 3.2
15	HERSTELLUNG VON LEDER, LEDERWAREN UND SCHUHEN	B	234	428.5	168.8	259.7	18.4	15.7	5.8	3.1	2.8
16	HERSTELLUNG VON HOLZ-, FLECHT-, KORB- UND KORKWAREN (OHNE MOBEL)	B	7'073	10 136.4	1 543.4	8 593.0	592.7	365.3	252.6	25.2	227.4
17	HERSTELLUNG VON PAPIER, PAPPE UND WAREN DARAUS	B	196	4 470.6	2 830.2	1 640.4	118.2	120.6	24.0	26.4	- 2.4
18	HERSTELLUNG VON DRUCKERZEUGNISSEN; VERVIELFÄLTIGUNG VON BESPIELTEN TON-, BILD- UND DATENTRÄGERN	B	1'996	3 850.1	832.6	3 017.5	198.1	118.0	87.3	7.1	80.2
19	KOKEREI UND MINERALÖLVERARBEITUNG	B	14	3 386.6	3 249.5	137.1	9.8	14.1	0.6	4.9	- 4.3

			G = B - F					X = T - U		X = V - W	
NOGA	Wirtschaftszweige	Stufe	A	B	F	G	T	U	V	W	X
			Anzahl Steuerpflichtige	Gesamtumsatz (weltweiter Umsatz)	Total der Abzüge	Steuerbarer Umsatz	Steuer auf Umsatz	Anrechenbare Vorsteuer	Steuerforderung	Steuer Guthaben	Netto-Steuerforderung
	Datenschutzrichtlinie *		Anzahl	In Millionen Franken							
	Total		398'206	4 733 182.8	3 828 967.9	904 214.9	92 370.3	80 643.4	20 861.5	9 134.6	11 726.9
20	HERSTELLUNG VON CHEMISCHEN ERZEUGNISSEN	B	855	34 221.2	29 464.3	4 756.9	600.0	881.7	76.8	358.5	- 281.7
21	HERSTELLUNG VON PHARMAZEUTISCHEN ERZEUGNISSEN	B	361	130 466.3	125 735.3	4 730.9	3 247.4	4 411.3	16.1	1 180.0	- 1 163.9
22	HERSTELLUNG VON GUMMI- UND KUNSTSTOFFWAREN	B	873	7 577.4	3 516.1	4 061.4	295.1	302.1	71.4	78.4	- 7.1
23	HERSTELLUNG VON GLAS UND GLASWAREN, KERAMIK, VERARBEITUNG VON STEINEN UND ERDEN	B	1'193	11 212.5	4 920.7	6 291.7	452.5	342.0	134.1	23.6	110.5
24	METALLERZEUGUNG UND -BEARBEITUNG	B	297	109 039.2	104 896.9	4 142.3	964.9	1 049.2	56.6	140.9	- 84.3
25	HERSTELLUNG VON METALLERZEUGNISSEN	B	7'794	25 118.1	10 051.8	15 066.2	1 058.2	850.9	408.6	201.4	207.3
26	HERSTELLUNG VON DATENVERARBEITUNGSGERAETEN, ELEKTRONISCHEN UND OPTISCHEN ERZEUGNISSEN	B	2'469	134 566.8	123 241.1	11 325.8	1 488.5	2 226.8	206.2	944.5	- 738.3
27	HERSTELLUNG VON ELEKTRISCHEN AUSRUESTUNGEN	B	1'075	16 531.7	11 961.7	4 570.0	409.9	560.8	99.5	250.4	- 150.9
28	MASCHINENBAU	B	3'175	52 021.2	43 871.5	8 149.7	637.5	1 122.4	178.4	663.3	- 484.9
29	HERSTELLUNG VON AUTOMOBILEN UND AUTOMOBILTEILEN	B	262	15 287.2	14 412.0	875.2	64.2	106.2	14.5	56.5	- 42.0
30	SONSTIGER FAHRZEUGBAU	B	289	11 228.9	8 270.6	2 958.3	217.2	318.9	40.1	141.8	- 101.7
31	HERSTELLUNG VON MOEBELN	B	992	3 537.3	1 176.8	2 360.5	172.3	124.9	57.4	10.0	47.4
32	HERSTELLUNG VON SONSTIGEN WAREN	B	3'034	18 018.1	15 015.9	3 002.2	237.8	296.3	80.8	139.4	- 58.5
33	REPARATUR UND INSTALLATION VON MASCHINEN UND AUSRUESTUNGEN	B	2'785	33 920.3	30 049.4	3 870.8	271.6	209.6	104.7	42.7	62.0
D	ENERGIEVERSORGUNG	A	1'893	110 129.4	67 262.9	42 866.6	7 220.2	6 694.2	686.8	160.8	526.0
35	ENERGIEVERSORGUNG	B	1'893	110 129.4	67 262.9	42 866.6	7 220.2	6 694.2	686.8	160.8	526.0
E	WASSERVERSORGUNG; ABWASSER- UND ABFALLENTSORGUNG UND BESEITIGUNG VON UMWELTVERSCHMUTZUNGEN	A	5'912	11 399.0	1 551.0	9 848.0	629.5	517.3	241.6	129.4	112.2
36	WASSERVERSORGUNG	B	1'717	2 101.8	82.8	2 019.0	84.1	106.7	20.6	43.2	- 22.6
37	ABWASSERENTSORGUNG	B	2'120	2 958.3	92.9	2 865.4	196.7	140.2	103.3	46.8	56.6
38	SAMMLUNG, BEHANDLUNG UND BESEITIGUNG VON ABFAELLEN; RUECKGEWINNUNG	B	2'011	6 272.1	1 372.8	4 899.3	344.0	268.0	115.2	39.1	76.0
39	BESEITIGUNG VON UMWELTVERSCHMUTZUNGEN UND SONSTIGE ENTSORGUNG	B	64	66.9	2.5	64.4	4.6	2.5	2.5	0.3	2.2

			G = B - F				X = T - U		X = V - W		
			A	B	F	G	T	U	V	W	X
NOGA	Wirtschaftszweige	Stufe	Anzahl Steuerpflichtige	Gesamtumsatz (weltweiter Umsatz)	Total der Abzüge	Steuerbarer Umsatz	Steuer auf Umsatz	Anrechenbare Vorsteuer	Steuerforderung	Steuerguthaben	Netto-Steuerforderung
	Datenschutzrichtlinie *		Anzahl	In Millionen Franken							
	Total		398'206	4 733 182.8	3 828 967.9	904 214.9	92 370.3	80 643.4	20 861.5	9 134.6	11 726.9
F	BAU GEWERBE/BAU	A	52'426	101 482.3	10 487.1	90 995.2	6 404.7	3 889.5	2 721.1	205.8	2 515.2
41	HOCHBAU	B	10'825	36 798.6	4 002.6	32 796.1	2 337.5	1 680.2	788.0	130.7	657.3
42	TIEFBAU	B	1'490	8 308.9	1 432.9	6 876.1	553.4	384.8	195.5	26.9	168.6
43	VORBEREITENDE BAUSTELLENARBEITEN, BAUINSTALLATION UND SONSTIGES AUSBAU GEWERBE	B	40'111	56 374.7	5 051.7	51 323.0	3 513.8	1 824.5	1 737.6	48.3	1 689.3
G	HANDEL; INSTANDHALTUNG UND REPARATUR VON MOTORFAHRZEUGE	A	78'914	2 671 779.2	2 343 714.0	328 065.2	35 919.4	33 727.3	3 862.3	1 670.2	2 192.1
45	HANDEL MIT MOTORFAHRZEUGEN; INSTANDHALTUNG UND REPARATUR VON MOTORFAHRZEUGEN	B	15'580	559 581.9	501 167.7	58 414.3	4 350.4	3 859.9	646.9	156.3	490.5
46	GROSSHANDEL (OHNE HANDEL MIT MOTORFAHRZEUGEN)	B	30'877	2 001 790.2	1 818 456.2	183 334.0	27 071.7	26 178.6	2 185.8	1 292.7	893.1
47	DETAILHANDEL (OHNE HANDEL MIT MOTORFAHRZEUGEN)	B	32'457	110 407.1	24 090.1	86 317.0	4 497.3	3 688.9	1 029.6	221.1	808.4
H	VERKEHR UND LAGEREI	A	9'877	97 006.2	62 727.8	34 278.5	2 485.5	1 711.2	1 025.9	251.6	774.3
49	LANDVERKEHR UND TRANSPORT IN ROHRFERNLEITUNGEN	B	6'962	29 587.7	8 345.6	21 242.1	1 516.7	990.4	621.3	94.9	526.4
50	SCHIFFFAHRT	B	276	25 187.4	24 961.0	226.4	25.6	23.7	9.9	8.0	1.9
51	LUFTFAHRT	B	222	12 171.8	11 726.8	444.9	48.4	86.7	13.9	52.2	- 38.3
52	LAGEREI SOWIE ERBRINGUNG VON SONSTIGEN DIENSTLEISTUNGEN FUER DEN VERKEHR	B	2'000	21 453.9	14 127.8	7 326.0	539.5	455.8	170.9	87.3	83.6
53	POST-, KURIER- UND EXPRESSDIENSTE	B	417	8 605.4	3 566.5	5 038.9	355.3	154.7	209.8	9.1	200.6
I	GASTGEWERBE/BEHERBERGUNG UND GASTRONOMIE	A	27'029	29 926.9	2 979.1	26 947.8	1 529.4	598.2	994.6	63.4	931.2
55	BEHERBERGUNG	B	4'807	10 021.0	866.9	9 154.1	481.2	269.8	256.5	45.1	211.4
56	GASTRONOMIE	B	22'222	19 905.9	2 112.2	17 793.7	1 048.1	328.4	738.0	18.3	719.8
J	INFORMATION UND KOMMUNIKATION	A	22'656	113 338.6	64 959.2	48 379.5	4 514.0	2 760.5	1 885.5	132.1	1 753.5
58	VERLAGSWESEN	B	1'469	15 989.1	12 318.5	3 670.6	245.1	160.2	91.2	6.3	84.9
59	HERSTELLUNG, VERLEIH UND VERTRIEB VON FILMEN UND FERNSEHPROGRAMMEN; KINOS; TONSTUDIOS UND VERLEGEN VON MUSIK	B	1'721	3 074.8	1 804.6	1 270.2	109.2	72.8	45.4	9.0	36.4
60	RUNDFUNKVERANSTALTER	B	124	2 420.5	142.3	2 278.2	136.7	108.5	36.5	8.3	28.2

			G = B - F					X = T - U		X = V - W	
NOGA	Wirtschaftszweige	Stufe	A	B	F	G	T	U	V	W	X
			Anzahl Steuer- pflichtige	Gesamtumsatz (weltweiter Umsatz)	Total der Abzüge	Steuerbarer Umsatz	Steuer auf Umsatz	Anrechenbare Vorsteuer	Steuerforderung	Steuer Guthaben	Netto-Steuer- forderung
	Datenschutzrichtlinie *		Anzahl	In Millionen Franken							
	Total		398'206	4 733 182.8	3 828 967.9	904 214.9	92 370.3	80 643.4	20 861.5	9 134.6	11 726.9
61	TELEKOMMUNIKATION	B	705	22 781.3	5 631.6	17 149.6	1 459.4	923.8	548.9	13.3	535.6
62	ERBRINGUNG VON DIENSTLEISTUNGEN DER INFORMATIONSTECHNOLOGIE	B	17'164	55 528.0	33 322.8	22 205.2	2 163.6	1 149.6	1 082.2	68.2	1 014.0
63	INFORMATIONSDIENSTLEISTUNGEN	B	1'473	13 545.0	11 739.3	1 805.7	400.0	345.6	81.4	27.0	54.4
K	ERBRINGUNG VON FINANZ- UND VERSICHERUNGSDIENSTLEISTUNGEN	A	13'153	445 551.1	384 968.2	60 582.9	5 819.2	5 095.2	1 336.0	612.0	724.0
64	ERBRINGUNG VON FINANZDIENSTLEISTUNGEN	B	7'074	334 769.3	280 752.3	54 017.0	5 055.5	4 609.2	951.6	505.3	446.3
65	VERSICHERUNGEN, RUECKVERSICHERUNGEN UND PENSIONS KASSEN (OHNE SOZIALVERSICHERUNG)	B	207	76 489.1	74 963.6	1 525.5	246.9	141.4	148.4	42.8	105.6
66	MIT FINANZ- UND VERSICHERUNGSDIENSTLEISTUNGEN VERBUNDENE TÄTIGKEITEN	B	5'872	34 292.6	29 252.3	5 040.3	516.8	344.7	236.0	63.9	172.1
L	GRUNDSTUECKS- UND WOHNUNGSWESEN	A	14'317	29 295.0	12 551.1	16 743.9	1 150.1	788.3	616.7	255.0	361.7
68	GRUNDSTUECKS- UND WOHNUNGSWESEN	B	14'317	29 295.0	12 551.1	16 743.9	1 150.1	788.3	616.7	255.0	361.7
M	ERBRINGUNG VON FREIBERUFLICHEN, WISSENSCHAFTLICHEN UND TECHNISCHEN DIENSTLEISTUNGEN	A	78'113	235 883.9	168 532.6	67 351.3	8 989.5	6 806.9	2 927.4	744.8	2 182.6
69	RECHTS- UND STEUERBERATUNG, WIRTSCHAFTSPRUEFUNG	B	16'736	25 818.9	12 340.3	13 478.5	1 142.9	423.6	750.3	31.0	719.3
70	VERWALTUNG UND FUEHRUNG VON UNTERNEHMEN UND BETRIEBEN; UNTERNEHMENSBERATUNG	B	19'432	100 547.2	81 505.9	19 041.3	4 730.4	4 373.9	721.8	365.2	356.6
71	ARCHITEKTUR- UND INGENIEURBUEROS; TECHNISCHE, PHYSIKALISCHE UND CHEMISCHE UNTERSUCHUNG	B	26'028	75 700.6	52 393.8	23 306.8	1 857.8	992.6	1 015.5	150.3	865.2
72	FORSCHUNG UND ENTWICKLUNG	B	1'793	19 123.9	17 556.4	1 567.5	515.9	629.9	52.1	166.1	- 114.0
73	WERBUNG UND MARKTFORSCHUNG	B	3'947	7 360.7	2 206.2	5 154.5	415.6	239.1	189.0	12.5	176.5
74	SONSTIGE FREIBERUFLICHE, WISSENSCHAFTLICHE UND TECHNISCHE TÄTIGKEITEN	B	9'188	6 504.8	2 507.1	3 997.7	292.0	136.6	174.5	19.2	155.3
75	VETERINAERWESEN	B	989	827.9	22.9	805.0	34.9	11.2	24.2	0.5	23.7
N	ERBRINGUNG VON SONSTIGEN WIRTSCHAFTLICHEN DIENSTLEISTUNGEN	A	18'354	95 409.9	65 839.2	29 570.7	2 916.8	1 586.1	1 442.5	111.8	1 330.7
77	VERMIETUNG VON BEWEGLICHEN SACHEN	B	1'984	33 355.7	28 188.5	5 167.2	956.2	816.6	184.9	45.3	139.6
78	VERMITTLUNG UND UEBERLASSUNG VON ARBEITSKRAEFTEN	B	2'344	10 217.2	1 685.9	8 531.3	616.8	54.3	564.4	1.8	562.5
79	REISEBUEROS, REISEVERANSTALTER UND ERBRINGUNG SONSTIGER RESERVIERUNGSDIENSTLEISTUNGEN	B	1'860	33 405.6	32 287.0	1 118.6	331.9	343.7	29.0	40.9	- 11.8

NOGA	Wirtschaftszweige	Stufe	G = B - F					X = T - U		X = V - W	
			A	B	F	G	T	U	V	W	X
			Anzahl Steuer- pflichtige	Gesamtumsatz (weltweiter Umsatz)	Total der Abzüge	Steuerbarer Umsatz	Steuer auf Umsatz	Anrechenbare Vorsteuer	Steuerforderung	Steuerguthaben	Netto-Steuer- forderung
	Datenschutzrichtlinie *		Anzahl	In Millionen Franken							
	Total		398'206	4 733 182.8	3 828 967.9	904 214.9	92 370.3	80 643.4	20 861.5	9 134.6	11 726.9
80	WACH- UND SICHERHEITSDIENSTE SOWIE DETEKTEIEN	B	753	1 755.0	130.0	1 625.0	115.2	24.6	91.7	1.2	90.5
81	GEBAEUDEBETREUUNG; GARTEN- UND LANDSCHAFTSBAU	B	9'083	10 494.8	831.6	9 663.2	639.2	194.9	452.1	7.8	444.3
82	ERBRINGUNG VON WIRTSCHAFTLICHEN DIENSTLEISTUNGEN FUER UNTERNEHMEN UND PRIVATPERSONEN A. N. G.	B	2'330	6 181.7	2 716.2	3 465.5	257.5	151.9	120.4	14.9	105.6
O	OEFFENTLICHE VERWALTUNG, VERTEIDIGUNG; SOZIALVERSICHERUNG	A	1'060	5 699.1	4 122.0	1 577.1	77.5	26.9	59.0	8.3	50.7
84	OEFFENTLICHE VERWALTUNG, VERTEIDIGUNG; SOZIALVERSICHERUNG	B	1'060	5 699.1	4 122.0	1 577.1	77.5	26.9	59.0	8.3	50.7
P	ERZIEHUNG UND UNTERRICHT	A	2'196	7 852.7	6 187.4	1 665.3	120.3	50.7	79.6	10.0	69.6
85	ERZIEHUNG UND UNTERRICHT	B	2'196	7 852.7	6 187.4	1 665.3	120.3	50.7	79.6	10.0	69.6
Q	GESUNDHEITS- UND SOZIALWESEN	A	7'027	38 507.2	33 168.1	5 339.1	213.7	89.5	156.2	31.9	124.3
86	GESUNDHEITSWESEN	B	5'471	28 371.3	24 769.2	3 602.1	129.0	67.6	89.0	27.6	61.4
87	HEIME (OHNE ERHOLUNGS- UND FERIEHEIME)	B	871	7 374.2	6 451.5	922.7	43.2	10.0	35.3	2.1	33.2
88	SOZIALWESEN (OHNE HEIME)	B	685	2 761.8	1 947.4	814.3	41.5	11.8	31.9	2.2	29.7
R	KUNST, UNTERHALTUNG UND ERHOLUNG	A	6'191	18 484.9	12 899.5	5 585.4	746.2	659.1	184.4	97.2	87.1
90	KREATIVE, KUENSTLERISCHE UND UNTERHALTENDE TAETIGKEITEN	B	1'022	1 019.0	418.8	600.3	32.9	18.9	18.4	4.4	14.0
91	BIBLIOTHEKEN, ARCHIVE, MUSEEN, BOTANISCHE UND ZOOLOGISCHE GAERTEN	B	200	449.1	136.5	312.6	17.3	12.9	8.3	3.8	4.4
92	SPIEL-, WETT- UND LOTTERIEWESEN	B	33	1 976.8	1 913.0	63.8	6.7	1.0	5.7	0.1	5.7
93	ERBRINGUNG VON DIENSTLEISTUNGEN DES SPORTS, DER UNTERHALTUNG UND DER ERHOLUNG	B	4'936	15 039.9	10 431.2	4 608.6	689.3	626.3	152.0	89.0	63.1
S	ERBRINGUNG VON SONSTIGEN DIENSTLEISTUNGEN	A	11'721	13 791.4	5 646.7	8 144.7	547.3	294.1	324.5	71.2	253.2
94	INTERESSENVERTRETUNGEN SOWIE KIRCHLICHE UND SONSTIGE RELIGIOESE VEREINIGUNGEN (OHNE SOZIALWESEN UND SPORT)	B	2'835	9 682.3	5 376.1	4 306.1	305.2	219.0	153.2	67.0	86.2
95	REPARATUR VON DATENVERARBEITUNGSGERAETEN UND GEBRAUCHSGUETERN	B	1'182	638.2	22.2	616.0	38.6	15.4	23.5	0.3	23.2
96	ERBRINGUNG VON SONSTIGEN UEBERWIEGEND PERSOENLICHEN DIENSTLEISTUNGEN	B	7'704	3 470.9	248.4	3 222.5	203.5	59.7	147.7	3.9	143.9
T	PRIVATE HAUSHALTE MIT HAUSPERSONAL; HERSTELLUNG VON WAREN UND ERBRINGUNG VON DIENSTLEISTUNGEN DURCH PRIVATE HAUSHALTE FUER DEN EIGENBEDARF OHNE AUSGEPRAEGTEN SCHWERPUNKT	A	2	1.0		1.0	0.1	0.0	0.1		0.1

			G = B - F			X = T - U		X = V - W			
			A	B	F	G	T	U	V	W	X
NOGA	Wirtschaftszweige	Stufe	Anzahl Steuerpflichtige	Gesamtumsatz (weltweiter Umsatz)	Total der Abzüge	Steuerbarer Umsatz	Steuer auf Umsatz	Anrechenbare Vorsteuer	Steuerforderung	Steuerguthaben	Netto-Steuerforderung
	Datenschutzrichtlinie *		Anzahl	In Millionen Franken							
	Total		398'206	4 733 182.8	3 828 967.9	904 214.9	92 370.3	80 643.4	20 861.5	9 134.6	11 726.9
97	PRIVATE HAUSHALTE MIT HAUSPERSONAL	B	2	1.0		1.0	0.1	0.0	0.1		0.1
98	HERSTELLUNG VON WAREN UND ERBRINGUNG VON DIENSTLEISTUNGEN DURCH PRIVATE HAUSHALTE FUER DEN EIGENBEDARF OHNE AUSGEPRÄGTE SCHWERPUNKT	B									
U	EXTERRITORIALE ORGANISATIONEN UND KOERPERSCHAFTEN	A	3	7.0	6.3	0.7	0.1	0.0	0.1	0.0	0.0
99	EXTERRITORIALE ORGANISATIONEN UND KOERPERSCHAFTEN	B	3	7.0	6.3	0.7	0.1	0.0	0.1	0.0	0.0
Z	DIVERSES	A	100	51.3	41.0	10.3	0.5	0.3	0.4	0.1	0.2
99Z	DIVERSES	B	100	51.3	41.0	10.3	0.5	0.3	0.4	0.1	0.2

NOGA	Wirtschaftszweige	Stufe	G = B - F					X = T - U		X = V - W	
			A	B	F	G	T	U	V	W	X
			Anzahl Steuer- pflichtige	Gesamtumsatz (weltweiter Umsatz)	Total der Abzüge	Steuerbarer Umsatz	Steuer auf Umsatz	Anrechenbare Vorsteuer	Steuerforderung	Steuer Guthaben	Netto-Steuer- forderung
	Datenschutzrichtlinie *		In Prozent								
	Total		100.00	100.00	100.00	100.00	100.00	100.00	100.00	100.00	100.00
A	LAND- UND FORSTWIRTSCHAFT, FISCHEREI	A	1.59	0.10	0.01	0.50	0.19	0.15	0.41	0.31	0.48
01	LANDWIRTSCHAFT, JAGD UND DAMIT VERBUNDENE TÄTIGKEITEN	B	1.32	0.08	0.01	0.41	0.15	0.12	0.28	0.27	0.29
02	FORSTWIRTSCHAFT UND HOLZEINSCHLAG	B	0.26	0.02	0.00	0.08	0.05	0.03	0.12	0.03	0.20
03	FISCHEREI UND AQUAKULTUR	B	0.02	0.00	0.00	0.00	0.00	0.00	0.00	0.02	-0.01
B	BERGBAU UND GEWINNUNG VON STEINEN UND ERDEN	A	0.10	0.07	0.03	0.24	0.17	0.13	0.26	0.07	0.41
05	KOHLBERGBAU	B									
06	GEWINNUNG VON ERDOEL UND ERDGAS	B	0.00	0.00	0.00		0.00	0.00		0.00	-0.00
07	ERZBERGBAU	B									
08	GEWINNUNG VON STEINEN UND ERDEN, SONSTIGER BERGBAU	B	0.09	0.05	0.00	0.24	0.17	0.13	0.26	0.06	0.41
09	ERBRINGUNG VON DIENSTLEISTUNGEN FÜR DEN BERGBAU UND FÜR DIE GEWINNUNG VON STEINEN UND ERDEN	B	0.00	0.02	0.03	0.00	0.00	0.00	0.00	0.00	0.00
C	VERARBEITENDES GEWERBE/HERSTELLUNG VON WAREN	A	10.18	14.78	15.15	13.22	13.80	18.75	10.44	49.75	-20.17
10	HERSTELLUNG VON NAHRUNGS- UND FUTTERMITTELN	B	0.95	0.86	0.48	2.47	0.91	1.20	0.29	2.09	-1.10
11	GETRÄNKEHERSTELLUNG	B	0.14	0.07	0.02	0.28	0.14	0.13	0.23	0.19	0.26
12	TABAKVERARBEITUNG	B	0.00	0.58	0.62	0.39	0.69	0.63	0.61	0.02	1.07
13	HERSTELLUNG VON TEXTILIEN	B	0.15	0.04	0.03	0.09	0.06	0.08	0.08	0.25	-0.05
14	HERSTELLUNG VON BEKLEIDUNG	B	0.15	0.03	0.02	0.05	0.04	0.05	0.05	0.15	-0.03
15	HERSTELLUNG VON LEDER, LEDERWAREN UND SCHUHEN	B	0.06	0.01	0.00	0.03	0.02	0.02	0.03	0.03	0.02
16	HERSTELLUNG VON HOLZ-, FLECHT-, KORB- UND KORKWAREN (OHNE MOBEL)	B	1.78	0.21	0.04	0.95	0.64	0.45	1.21	0.28	1.94
17	HERSTELLUNG VON PAPIER, PAPPE UND WAREN DARAUS	B	0.05	0.09	0.07	0.18	0.13	0.15	0.11	0.29	-0.02
18	HERSTELLUNG VON DRUCKERZEUGNISSEN; VERVIELFÄLTIGUNG VON BESPIELTEN TON-, BILD- UND DATENTRÄGERN	B	0.50	0.08	0.02	0.33	0.21	0.15	0.42	0.08	0.68
19	KOKEREI UND MINERALÖLVERARBEITUNG	B	0.00	0.07	0.08	0.02	0.01	0.02	0.00	0.05	-0.04

			G = B - F					X = T - U	X = V - W		
			A	B	F	G	T	U	V	W	X
NOGA	Wirtschaftszweige	Stufe	Anzahl Steuer- pflichtige	Gesamtumsatz (weltweiter Umsatz)	Total der Abzüge	Steuerbarer Umsatz	Steuer auf Umsatz	Anrechenbare Vorsteuer	Steuerforderung	Steuerguthaben	Netto-Steuer- forderung
	Datenschutzrichtlinie *		In Prozent								
	Total		100.00	100.00	100.00	100.00	100.00	100.00	100.00	100.00	100.00
20	HERSTELLUNG VON CHEMISCHEN ERZEUGNISSEN	B	0.21	0.72	0.77	0.53	0.65	1.09	0.37	3.92	-2.40
21	HERSTELLUNG VON PHARMAZEUTISCHEN ERZEUGNISSEN	B	0.09	2.76	3.28	0.52	3.52	5.47	0.08	12.92	-9.92
22	HERSTELLUNG VON GUMMI- UND KUNSTSTOFFWAREN	B	0.22	0.16	0.09	0.45	0.32	0.37	0.34	0.86	-0.06
23	HERSTELLUNG VON GLAS UND GLASWAREN, KERAMIK, VERARBEITUNG VON STEINEN UND ERDEN	B	0.30	0.24	0.13	0.70	0.49	0.42	0.64	0.26	0.94
24	METALLERZEUGUNG UND -BEARBEITUNG	B	0.07	2.30	2.74	0.46	1.04	1.30	0.27	1.54	-0.72
25	HERSTELLUNG VON METALLERZEUGNISSEN	B	1.96	0.53	0.26	1.67	1.15	1.06	1.96	2.20	1.77
26	HERSTELLUNG VON DATENVERARBEITUNGSGERAETEN, ELEKTRONISCHEN UND OPTISCHEN ERZEUGNISSEN	B	0.62	2.84	3.22	1.25	1.61	2.76	0.99	10.34	-6.30
27	HERSTELLUNG VON ELEKTRISCHEN AUSRUESTUNGEN	B	0.27	0.35	0.31	0.51	0.44	0.70	0.48	2.74	-1.29
28	MASCHINENBAU	B	0.80	1.10	1.15	0.90	0.69	1.39	0.86	7.26	-4.13
29	HERSTELLUNG VON AUTOMOBILEN UND AUTOMOBILTEILEN	B	0.07	0.32	0.38	0.10	0.07	0.13	0.07	0.62	-0.36
30	SONSTIGER FAHRZEUGBAU	B	0.07	0.24	0.22	0.33	0.24	0.40	0.19	1.55	-0.87
31	HERSTELLUNG VON MOEBELN	B	0.25	0.07	0.03	0.26	0.19	0.15	0.28	0.11	0.40
32	HERSTELLUNG VON SONSTIGEN WAREN	B	0.76	0.38	0.39	0.33	0.26	0.37	0.39	1.53	-0.50
33	REPARATUR UND INSTALLATION VON MASCHINEN UND AUSRUESTUNGEN	B	0.70	0.72	0.78	0.43	0.29	0.26	0.50	0.47	0.53
D	ENERGIEVERSORGUNG	A	0.48	2.33	1.76	4.74	7.82	8.30	3.29	1.76	4.49
35	ENERGIEVERSORGUNG	B	0.48	2.33	1.76	4.74	7.82	8.30	3.29	1.76	4.49
E	WASSERVERSORGUNG; ABWASSER- UND ABFALLENTSORGUNG UND BESEITIGUNG VON UMWELTVERSCHMUTZUNGEN	A	1.48	0.24	0.04	1.09	0.68	0.64	1.16	1.42	0.96
36	WASSERVERSORGUNG	B	0.43	0.04	0.00	0.22	0.09	0.13	0.10	0.47	-0.19
37	ABWASSERENTSORGUNG	B	0.53	0.06	0.00	0.32	0.21	0.17	0.50	0.51	0.48
38	SAMMLUNG, BEHANDLUNG UND BESEITIGUNG VON ABFAELLEN; RUECKGEWINNUNG	B	0.51	0.13	0.04	0.54	0.37	0.33	0.55	0.43	0.65
39	BESEITIGUNG VON UMWELTVERSCHMUTZUNGEN UND SONSTIGE ENTSORGUNG	B	0.02	0.00	0.00	0.01	0.01	0.00	0.01	0.00	0.02

NOGA	Wirtschaftszweige	Stufe	G = B - F					X = T - U		X = V - W	
			A	B	F	G	T	U	V	W	X
			Anzahl Steuer- pflichtige	Gesamtumsatz (weltweiter Umsatz)	Total der Abzüge	Steuerbarer Umsatz	Steuer auf Umsatz	Anrechenbare Vorsteuer	Steuerforderung	Steuerguthaben	Netto-Steuer- forderung
	Datenschutzrichtlinie *		In Prozent								
	Total		100.00	100.00	100.00	100.00	100.00	100.00	100.00	100.00	100.00
F	BAUGEWERBE/BAU	A	13.17	2.14	0.27	10.06	6.93	4.82	13.04	2.25	21.45
41	HOCHBAU	B	2.72	0.78	0.10	3.63	2.53	2.08	3.78	1.43	5.60
42	TIEFBAU	B	0.37	0.18	0.04	0.76	0.60	0.48	0.94	0.29	1.44
43	VORBEREITENDE BAUSTELLENARBEITEN, BAUINSTALLATION UND SONSTIGES AUSBAUGEWERBE	B	10.07	1.19	0.13	5.68	3.80	2.26	8.33	0.53	14.41
G	HANDEL; INSTANDHALTUNG UND REPARATUR VON MOTORFAHRZEUGE	A	19.82	56.45	61.21	36.28	38.89	41.82	18.51	18.28	18.69
45	HANDEL MIT MOTORFAHRZEUGEN; INSTANDHALTUNG UND REPARATUR VON MOTORFAHRZEUGEN	B	3.91	11.82	13.09	6.46	4.71	4.79	3.10	1.71	4.18
46	GROSSHANDEL (OHNE HANDEL MIT MOTORFAHRZEUGEN)	B	7.75	42.29	47.49	20.28	29.31	32.46	10.48	14.15	7.62
47	DETAILHANDEL (OHNE HANDEL MIT MOTORFAHRZEUGEN)	B	8.15	2.33	0.63	9.55	4.87	4.57	4.94	2.42	6.89
H	VERKEHR UND LAGEREI	A	2.48	2.05	1.64	3.79	2.69	2.12	4.92	2.75	6.60
49	LANDVERKEHR UND TRANSPORT IN ROHRFERNLEITUNGEN	B	1.75	0.63	0.22	2.35	1.64	1.23	2.98	1.04	4.49
50	SCHIFFFAHRT	B	0.07	0.53	0.65	0.03	0.03	0.03	0.05	0.09	0.02
51	LUFTFAHRT	B	0.06	0.26	0.31	0.05	0.05	0.11	0.07	0.57	-0.33
52	LAGEREI SOWIE ERBRINGUNG VON SONSTIGEN DIENSTLEISTUNGEN FUER DEN VERKEHR	B	0.50	0.45	0.37	0.81	0.58	0.57	0.82	0.96	0.71
53	POST-, KURIER- UND EXPRESSDIENSTE	B	0.10	0.18	0.09	0.56	0.38	0.19	1.01	0.10	1.71
I	GASTGEWERBE/BEHERBERGUNG UND GASTRONOMIE	A	6.79	0.63	0.08	2.98	1.66	0.74	4.77	0.69	7.94
55	BEHERBERGUNG	B	1.21	0.21	0.02	1.01	0.52	0.33	1.23	0.49	1.80
56	GASTRONOMIE	B	5.58	0.42	0.06	1.97	1.13	0.41	3.54	0.20	6.14
J	INFORMATION UND KOMMUNIKATION	A	5.69	2.39	1.70	5.35	4.89	3.42	9.04	1.45	14.95
58	VERLAGSWESEN	B	0.37	0.34	0.32	0.41	0.27	0.20	0.44	0.07	0.72
59	HERSTELLUNG, VERLEIH UND VERTRIEB VON FILMEN UND FERNSEHPROGRAMMEN; KINOS; TONSTUDIOS UND VERLEGEN VON MUSIK	B	0.43	0.06	0.05	0.14	0.12	0.09	0.22	0.10	0.31
60	RUNDFUNKVERANSTALTER	B	0.03	0.05	0.00	0.25	0.15	0.13	0.17	0.09	0.24

			G = B - F					X = T - U		X = V - W	
			A	B	F	G	T	U	V	W	X
NOGA	Wirtschaftszweige	Stufe	Anzahl Steuer- pflichtige	Gesamtumsatz (weltweiter Umsatz)	Total der Abzüge	Steuerbarer Umsatz	Steuer auf Umsatz	Anrechenbare Vorsteuer	Steuerforderung	Steuerguthaben	Netto-Steuer- forderung
	Datenschutzrichtlinie *		In Prozent								
	Total		100.00	100.00	100.00	100.00	100.00	100.00	100.00	100.00	100.00
61	TELEKOMMUNIKATION	B	0.18	0.48	0.15	1.90	1.58	1.15	2.63	0.15	4.57
62	ERBRINGUNG VON DIENSTLEISTUNGEN DER INFORMATIONSTECHNOLOGIE	B	4.31	1.17	0.87	2.46	2.34	1.43	5.19	0.75	8.65
63	INFORMATIONSDIENSTLEISTUNGEN	B	0.37	0.29	0.31	0.20	0.43	0.43	0.39	0.30	0.46
K	ERBRINGUNG VON FINANZ- UND VERSICHERUNGSDIENSTLEISTUNGEN	A	3.30	9.41	10.05	6.70	6.30	6.32	6.40	6.70	6.17
64	ERBRINGUNG VON FINANZDIENSTLEISTUNGEN	B	1.78	7.07	7.33	5.97	5.47	5.72	4.56	5.53	3.81
65	VERSICHERUNGEN, RUECKVERSICHERUNGEN UND PENSIONS-KASSEN (OHNE SOZIALVERSICHERUNG)	B	0.05	1.62	1.96	0.17	0.27	0.18	0.71	0.47	0.90
66	MIT FINANZ- UND VERSICHERUNGSDIENSTLEISTUNGEN VERBUNDENE TÄETIGKEITEN	B	1.47	0.72	0.76	0.56	0.56	0.43	1.13	0.70	1.47
L	GRUNDSTUECKS- UND WOHNUNGSWESEN	A	3.60	0.62	0.33	1.85	1.25	0.98	2.96	2.79	3.08
68	GRUNDSTUECKS- UND WOHNUNGSWESEN	B	3.60	0.62	0.33	1.85	1.25	0.98	2.96	2.79	3.08
M	ERBRINGUNG VON FREIBERUFlichen, WISSENSCHAFTlichen UND TECHNischen DIENSTLEISTUNGEN	A	19.62	4.98	4.40	7.45	9.73	8.44	14.03	8.15	18.61
69	RECHTS- UND STEUERBERATUNG, WIRTSCHAFTSPRUEFUNG	B	4.20	0.55	0.32	1.49	1.24	0.53	3.60	0.34	6.13
70	VERWALTUNG UND FUEHRUNG VON UNTERNEHMEN UND BETRIEBEN; UNTERNEHMENSBERATUNG	B	4.88	2.12	2.13	2.11	5.12	5.42	3.46	4.00	3.04
71	ARCHITEKTUR- UND INGENIEURBUEROS; TECHNISCHE, PHYSIKALISCHE UND CHEMISCHE UNTERSUCHUNG	B	6.54	1.60	1.37	2.58	2.01	1.23	4.87	1.64	7.38
72	FORSCHUNG UND ENTWICKLUNG	B	0.45	0.40	0.46	0.17	0.56	0.78	0.25	1.82	-0.97
73	WERBUNG UND MARKTFORSCHUNG	B	0.99	0.16	0.06	0.57	0.45	0.30	0.91	0.14	1.51
74	SONSTIGE FREIBERUFLICHE, WISSENSCHAFTLICHE UND TECHNISCHE TÄETIGKEITEN	B	2.31	0.14	0.07	0.44	0.32	0.17	0.84	0.21	1.32
75	VETERINAERWESEN	B	0.25	0.02	0.00	0.09	0.04	0.01	0.12	0.01	0.20
N	ERBRINGUNG VON SONSTIGEN WIRTSCHAFTlichen DIENSTLEISTUNGEN	A	4.61	2.02	1.72	3.27	3.16	1.97	6.91	1.22	11.35
77	VERMIETUNG VON BEWEGlichen SACHEN	B	0.50	0.70	0.74	0.57	1.04	1.01	0.89	0.50	1.19
78	VERMITTLUNG UND UEBERLASSUNG VON ARBEITSKRAEFTEN	B	0.59	0.22	0.04	0.94	0.67	0.07	2.71	0.02	4.80
79	REISEBUEROS, REISEVERANSTALTER UND ERBRINGUNG SONSTIGER RESERVIERUNGSDIENSTLEISTUNGEN	B	0.47	0.71	0.84	0.12	0.36	0.43	0.14	0.45	-0.10

			G = B - F					X = T - U		X = V - W	
			A	B	F	G	T	U	V	W	X
NOGA	Wirtschaftszweige	Stufe	Anzahl Steuer- pflichtige	Gesamtumsatz (weltweiter Umsatz)	Total der Abzüge	Steuerbarer Umsatz	Steuer auf Umsatz	Anrechenbare Vorsteuer	Steuerforderung	Steuerguthaben	Netto-Steuer- forderung
	Datenschutzrichtlinie *		In Prozent								
	Total		100.00	100.00	100.00	100.00	100.00	100.00	100.00	100.00	100.00
80	WACH- UND SICHERHEITSDIENSTE SOWIE DETEKTEIEN	B	0.19	0.04	0.00	0.18	0.12	0.03	0.44	0.01	0.77
81	GEBAEUDEBETREUUNG; GARTEN- UND LANDSCHAFTSBAU	B	2.28	0.22	0.02	1.07	0.69	0.24	2.17	0.09	3.79
82	ERBRINGUNG VON WIRTSCHAFTLICHEN DIENSTLEISTUNGEN FUER UNTERNEHMEN UND PRIVATPERSONEN A. N. G.	B	0.59	0.13	0.07	0.38	0.28	0.19	0.58	0.16	0.90
O	OEFFENTLICHE VERWALTUNG, VERTEIDIGUNG; SOZIALVERSICHERUNG	A	0.27	0.12	0.11	0.17	0.08	0.03	0.28	0.09	0.43
84	OEFFENTLICHE VERWALTUNG, VERTEIDIGUNG; SOZIALVERSICHERUNG	B	0.27	0.12	0.11	0.17	0.08	0.03	0.28	0.09	0.43
P	ERZIEHUNG UND UNTERRICHT	A	0.55	0.17	0.16	0.18	0.13	0.06	0.38	0.11	0.59
85	ERZIEHUNG UND UNTERRICHT	B	0.55	0.17	0.16	0.18	0.13	0.06	0.38	0.11	0.59
Q	GESUNDHEITS- UND SOZIALWESEN	A	1.76	0.81	0.87	0.59	0.23	0.11	0.75	0.35	1.06
86	GESUNDHEITSWESEN	B	1.37	0.60	0.65	0.40	0.14	0.08	0.43	0.30	0.52
87	HEIME (OHNE ERHOLUNGS- UND FERIEHEIME)	B	0.22	0.16	0.17	0.10	0.05	0.01	0.17	0.02	0.28
88	SOZIALWESEN (OHNE HEIME)	B	0.17	0.06	0.05	0.09	0.04	0.01	0.15	0.02	0.25
R	KUNST, UNTERHALTUNG UND ERHOLUNG	A	1.55	0.39	0.34	0.62	0.81	0.82	0.88	1.06	0.74
90	KREATIVE, KUENSTLERISCHE UND UNTERHALTENDE TAETIGKEITEN	B	0.26	0.02	0.01	0.07	0.04	0.02	0.09	0.05	0.12
91	BIBLIOTHEKEN, ARCHIVE, MUSEEN, BOTANISCHE UND ZOOLOGISCHE GAERTEN	B	0.05	0.01	0.00	0.03	0.02	0.02	0.04	0.04	0.04
92	SPIEL-, WETT- UND LOTTERIEWESEN	B	0.01	0.04	0.05	0.01	0.01	0.00	0.03	0.00	0.05
93	ERBRINGUNG VON DIENSTLEISTUNGEN DES SPORTS, DER UNTERHALTUNG UND DER ERHOLUNG	B	1.24	0.32	0.27	0.51	0.75	0.78	0.73	0.97	0.54
S	ERBRINGUNG VON SONSTIGEN DIENSTLEISTUNGEN	A	2.94	0.29	0.15	0.90	0.59	0.36	1.56	0.78	2.16
94	INTERESSENVERTRETUNGEN SOWIE KIRCHLICHE UND SONSTIGE RELIGIOESE VEREINIGUNGEN (OHNE SOZIALWESEN UND SPORT)	B	0.71	0.20	0.14	0.48	0.33	0.27	0.73	0.73	0.74
95	REPARATUR VON DATENVERARBEITUNGSGERAETEN UND GEBRAUCHSGUETERN	B	0.30	0.01	0.00	0.07	0.04	0.02	0.11	0.00	0.20
96	ERBRINGUNG VON SONSTIGEN UEBERWIEGEND PERSOENLICHEN DIENSTLEISTUNGEN	B	1.93	0.07	0.01	0.36	0.22	0.07	0.71	0.04	1.23
T	PRIVATE HAUSHALTE MIT HAUSPERSONAL; HERSTELLUNG VON WAREN UND ERBRINGUNG VON DIENSTLEISTUNGEN DURCH PRIVATE HAUSHALTE FUER DEN EIGENBEDARF OHNE AUSGEPRAEGTEN SCHWERPUNKT	A	0.00	0.00		0.00	0.00	0.00	0.00		0.00

T 4.2 Prozentuale Verteilung nach Wirtschaftszweigen
2018

			G = B - F					X = T - U		X = V - W	
			A	B	F	G	T	U	V	W	X
NOGA	Wirtschaftszweige	Stufe	Anzahl Steuerpflichtige	Gesamtumsatz (weltweiter Umsatz)	Total der Abzüge	Steuerbarer Umsatz	Steuer auf Umsatz	Anrechenbare Vorsteuer	Steuerforderung	Steuerguthaben	Netto-Steuerforderung
	Datenschutzrichtlinie *		In Prozent								
	Total		100.00	100.00	100.00	100.00	100.00	100.00	100.00	100.00	100.00
97	PRIVATE HAUSHALTE MIT HAUSPERSONAL	B	0.00	0.00		0.00	0.00	0.00	0.00		0.00
98	HERSTELLUNG VON WAREN UND ERBRINGUNG VON DIENSTLEISTUNGEN DURCH PRIVATE HAUSHALTE FUER DEN EIGENBEDARF OHNE AUSGEPRÄGTE SCHWERPUNKT	B									
U	EXTERRITORIALE ORGANISATIONEN UND KOERPERSCHAFTEN	A	0.00	0.00	0.00	0.00	0.00	0.00	0.00	0.00	0.00
99	EXTERRITORIALE ORGANISATIONEN UND KOERPERSCHAFTEN	B	0.00	0.00	0.00	0.00	0.00	0.00	0.00	0.00	0.00
Z	DIVERSES	A	0.03	0.00	0.00	0.00	0.00	0.00	0.00	0.00	0.00
99Z	DIVERSES	B	0.03	0.00	0.00	0.00	0.00	0.00	0.00	0.00	0.00

NOGA	Wirtschaftszweige	Stufe	G = B - F					X = T - U		X = V - W	
			A	B	F	G	T	U	V	W	X
			Anzahl Steuerpflichtige	Gesamtumsatz (weltweiter Umsatz)	Total der Abzüge	Steuerbarer Umsatz	Steuer auf Umsatz	Anrechenbare Vorsteuer	Steuerforderung	Steuer Guthaben	Netto-Steuerforderung
	Datenschutzrichtlinie *		In Prozent								
	Total		1.35	28.70	36.01	4.85	7.09	9.27	-1.36	5.07	-5.85
A	LAND- UND FORSTWIRTSCHAFT, FISCHEREI	A	1.62	*	*	*	*	*	*	*	*
01	LANDWIRTSCHAFT, JAGD UND DAMIT VERBUNDENE TÄTIGKEITEN	B	1.77	*	*	*	*	*	*	*	*
02	FORSTWIRTSCHAFT UND HOLZEINSCHLAG	B	0.48	7.76	16.18	6.73	2.66	13.16	-3.15	21.04	-5.03
03	FISCHEREI UND AQUAKULTUR	B	8.77	7.12	29.57	6.67	6.99	24.61	4.49	38.19	-60.32
B	BERGBAU UND GEWINNUNG VON STEINEN UND ERDEN	A	-0.61	28.78	258.95	-1.66	-5.01	-2.66	-8.46	7.64	-10.34
05	KOHLBERGBAU	B									
06	GEWINNUNG VON ERDOEL UND ERDGAS	B	100.00	*	*	*	*	*	*	*	*
07	ERZBERGBAU	B									
08	GEWINNUNG VON STEINEN UND ERDEN, SONSTIGER BERGBAU	B	-0.81	-2.63	-27.29	-1.66	-5.14	-2.75	-8.38	7.86	-10.07
09	ERBRINGUNG VON DIENSTLEISTUNGEN FÜR DEN BERGBAU UND FÜR DIE GEWINNUNG VON STEINEN UND ERDEN	B	0.00	*	*	*	*	*	*	*	*
C	VERARBEITENDES GEWERBE/HERSTELLUNG VON WAREN	A	3.63	20.00	23.94	3.96	7.27	8.39	-1.13	6.59	-14.94
10	HERSTELLUNG VON NAHRUNGS- UND FUTTERMITTELN	B	0.99	3.52	6.61	1.12	1.32	0.80	4.37	-0.32	2.40
11	GETRÄNKEHERSTELLUNG	B	6.38	29.35	646.98	0.08	-3.61	0.69	-5.29	20.76	-15.49
12	TABAKVERARBEITUNG	B	12.50	1.79	2.35	-1.80	-1.58	1.59	-11.80	174.50	-12.67
13	HERSTELLUNG VON TEXTILIEN	B	1.49	17.97	36.00	1.50	-1.53	4.31	-8.71	9.09	-126.67
14	HERSTELLUNG VON BEKLEIDUNG	B	3.76	4.07	5.25	2.13	-4.10	-6.79	-0.45	-9.12	28.55
15	HERSTELLUNG VON LEDER, LEDERWAREN UND SCHUHEN	B	4.46	18.28	29.54	11.96	8.79	12.29	8.71	29.25	-7.55
16	HERSTELLUNG VON HOLZ-, FLECHT-, KORB- UND KORKWAREN (OHNE MOBEL)	B	2.57	10.74	99.74	2.53	-1.06	0.80	-3.35	2.18	-3.92
17	HERSTELLUNG VON PAPIER, PAPPE UND WAREN DARAUS	B	-2.00	57.74	147.52	-2.98	-6.23	-6.38	-15.17	-15.01	13.37
18	HERSTELLUNG VON DRUCKERZEUGNISSEN; VERVIELFÄLTIGUNG VON BESPIELTEN TON-, BILD- UND DATENTRÄGERN	B	-3.76	7.52	48.29	-0.06	-3.74	-3.15	-3.10	17.89	-4.61
19	KOKEREI UND MINERALÖLVERARBEITUNG	B	16.67	1'359.41	2'874.27	11.66	7.81	9.27	82.79	18.34	-12.77

NOGA	Wirtschaftszweige	Stufe	G = B - F					X = T - U		X = V - W	
			A	B	F	G	T	U	V	W	X
			Anzahl Steuer- pflichtige	Gesamtumsatz (weltweiter Umsatz)	Total der Abzüge	Steuerbarer Umsatz	Steuer auf Umsatz	Anrechenbare Vorsteuer	Steuerforderung	Steuer Guthaben	Netto-Steuer- forderung
	Datenschutzrichtlinie *		In Prozent								
	Total		1.35	28.70	36.01	4.85	7.09	9.27	-1.36	5.07	-5.85
20	HERSTELLUNG VON CHEMISCHEN ERZEUGNISSEN	B	2.64	24.77	28.40	6.19	8.98	8.28	13.07	8.09	-6.81
21	HERSTELLUNG VON PHARMAZEUTISCHEN ERZEUGNISSEN	B	7.76	17.17	18.59	-11.05	18.83	15.88	-26.24	7.68	-8.37
22	HERSTELLUNG VON GUMMI- UND KUNSTSTOFFWAREN	B	2.95	11.53	20.34	4.89	1.07	2.14	-4.46	-0.18	-82.44
23	HERSTELLUNG VON GLAS UND GLASWAREN, KERAMIK, VERARBEITUNG VON STEINEN UND ERDEN	B	0.08	42.58	185.11	2.50	-0.81	3.01	-7.59	12.79	-11.02
24	METALLERZEUGUNG UND -BEARBEITUNG	B	1.71	-34.64	-35.91	31.26	25.37	26.68	72.67	54.21	-43.88
25	HERSTELLUNG VON METALLERZEUGNISSEN	B	2.20	27.44	72.23	8.60	4.81	8.55	0.96	12.47	-8.17
26	HERSTELLUNG VON DATENVERARBEITUNGSGERAETEN, ELEKTRONISCHEN UND OPTISCHEN ERZEUGNISSEN	B	4.62	65.15	74.48	4.42	6.95	6.71	-4.54	3.68	-6.23
27	HERSTELLUNG VON ELEKTRISCHEN AUSRUESTUNGEN	B	4.88	-2.54	-4.83	4.03	-9.97	-7.81	9.25	2.57	1.41
28	MASCHINENBAU	B	19.09	73.61	95.79	7.85	3.35	5.30	5.63	7.34	-7.98
29	HERSTELLUNG VON AUTOMOBILEN UND AUTOMOBILTEILEN	B	1.55	677.97	1'218.78	0.35	-3.84	7.00	-15.85	13.61	-29.28
30	SONSTIGER FAHRZEUGBAU	B	9.06	81.26	140.39	7.40	1.24	3.37	-21.26	-2.14	-8.22
31	HERSTELLUNG VON MOEBELN	B	7.24	17.89	76.18	1.19	-2.18	1.31	-6.41	18.02	-10.33
32	HERSTELLUNG VON SONSTIGEN WAREN	B	0.20	77.69	106.56	4.58	0.14	2.08	-0.91	3.69	-10.79
33	REPARATUR UND INSTALLATION VON MASCHINEN UND AUSRUESTUNGEN	B	7.53	507.85	1'384.21	8.86	5.61	4.78	2.56	-5.02	8.54
D	ENERGIEVERSORGUNG	A	1.34	14.98	18.91	9.32	6.80	7.21	4.01	12.10	1.76
35	ENERGIEVERSORGUNG	B	1.34	14.98	18.91	9.32	6.80	7.21	4.01	12.10	1.76
E	WASSERVERSORGUNG; ABWASSER- UND ABFALLENTSORGUNG UND BESEITIGUNG VON UMWELTVERSCHMUTZUNGEN	A	0.34	4.40	27.72	1.48	-1.48	0.33	-4.58	-0.59	-3.37
36	WASSERVERSORGUNG	B	0.18	1.11	0.45	1.14	-1.01	-3.64	2.10	-5.98	12.32
37	ABWASSERENTSORGUNG	B	0.14	2.56	14.31	2.22	-0.20	-0.96	-3.86	-9.86	1.73
38	SAMMLUNG, BEHANDLUNG UND BESEITIGUNG VON ABFAELLEN; RUECKGEWINNUNG	B	0.65	6.53	30.99	1.23	-2.28	2.53	-6.19	22.01	-16.16
39	BESEITIGUNG VON UMWELTVERSCHMUTZUNGEN UND SONSTIGE ENTSORGUNG	B	1.59	-1.33	-7.09	-1.09	-1.39	24.11	-16.79	15.96	-19.80

			G = B - F				X = T - U		X = V - W		
			A	B	F	G	T	U	V	W	X
NOGA	Wirtschaftszweige	Stufe	Anzahl Steuerpflichtige	Gesamtumsatz (weltweiter Umsatz)	Total der Abzüge	Steuerbarer Umsatz	Steuer auf Umsatz	Anrechenbare Vorsteuer	Steuerforderung	Steuerguthaben	Netto-Steuerforderung
	Datenschutzrichtlinie *		In Prozent								
	Total		1.35	28.70	36.01	4.85	7.09	9.27	-1.36	5.07	-5.85
F	BAU- und gewerbliche Bauarbeiten	A	1.32	9.41	189.95	2.09	-1.17	1.21	-3.96	10.19	-4.69
41	HOCHBAU	B	0.83	4.84	61.83	0.52	-2.82	-0.64	-5.52	9.23	-7.99
42	TIEFBAU	B	1.78	16.18	355.45	0.57	-0.41	2.54	-5.19	4.28	-6.54
43	VORBEREITENDE BAUSTELLENARBEITEN, BAUINSTALLATION UND SONSTIGES AUSBAUGEWERBE	B	1.44	11.63	509.42	3.32	-0.16	2.70	-2.62	16.63	-3.08
G	HANDEL; INSTANDHALTUNG UND REPARATUR VON MOTORFAHRZEUGE	A	-0.85	48.27	56.29	8.50	9.63	10.81	-0.48	7.52	-5.01
45	HANDEL MIT MOTORFAHRZEUGEN; INSTANDHALTUNG UND REPARATUR VON MOTORFAHRZEUGEN	B	-0.64	619.26	2'039.69	7.42	3.97	4.93	-0.43	8.65	-3.01
46	GROSSHANDEL (OHNE HANDEL MIT MOTORFAHRZEUGEN)	B	-0.86	22.80	24.03	11.76	12.44	13.26	1.35	8.29	-7.25
47	DETAILHANDEL (OHNE HANDEL MIT MOTORFAHRZEUGEN)	B	-0.93	17.45	139.10	2.84	-0.18	1.16	-4.18	2.48	-5.86
H	VERKEHR UND LAGEREI	A	1.45	11.15	16.84	2.05	-0.99	0.65	-1.58	6.88	-4.17
49	LANDVERKEHR UND TRANSPORT IN ROHRFERNLEITUNGEN	B	1.10	13.28	50.25	3.29	0.03	1.52	-0.42	14.25	-2.67
50	SCHIFFFAHRT	B	6.98	9.09	9.18	0.53	12.26	23.99	-3.45	21.84	-48.42
51	LUFTFAHRT	B	0.00	33.19	34.81	1.14	2.11	-0.12	-10.87	-5.10	2.81
52	LAGEREI SOWIE ERBRINGUNG VON SONSTIGEN DIENSTLEISTUNGEN FUER DEN VERKEHR	B	2.77	7.22	11.23	0.24	-2.18	-1.05	-1.10	6.39	-7.87
53	POST-, KURIER- UND EXPRESSDIENSTE	B	-1.65	-3.52	-7.82	-0.22	-4.01	-2.16	-4.96	5.56	-5.39
I	GASTGEWERBE/BEHERBERGUNG UND GASTRONOMIE	A	-1.03	5.23	23.54	3.53	0.14	1.79	-1.49	-9.47	-0.99
55	BEHERBERGUNG	B	-1.01	3.37	14.24	2.45	-1.07	-3.95	-0.30	-12.91	2.88
56	GASTRONOMIE	B	-2.01	6.19	27.81	4.10	0.70	7.06	-1.90	0.31	-1.96
J	INFORMATION UND KOMMUNIKATION	A	4.49	54.05	153.67	0.86	-1.11	-0.05	-2.69	-0.79	-2.73
58	VERLAGSWESEN	B	4.63	238.10	1'156.07	-2.07	-2.62	-1.60	-6.16	-24.23	-4.48
59	HERSTELLUNG, VERLEIH UND VERTRIEB VON FILMEN UND FERNSEHPROGRAMMEN; KINOS; TONSTUDIOS UND VERLEGEN VON MUSIK	B	1.41	45.99	124.71	-2.52	-10.03	-15.57	-2.25	-20.43	3.60
60	RUNDfunkVERANSTALTER	B	-3.13	-3.70	46.56	-5.72	4.00	13.49	-0.98	714.80	-21.33

			G = B - F					X = T - U		X = V - W	
NOGA	Wirtschaftszweige	Stufe	A	B	F	G	T	U	V	W	X
			Anzahl Steuer- pflichtige	Gesamtumsatz (weltweiter Umsatz)	Total der Abzüge	Steuerbarer Umsatz	Steuer auf Umsatz	Anrechenbare Vorsteuer	Steuerforderung	Steuer Guthaben	Netto-Steuer- forderung
	Datenschutzrichtlinie *		In Prozent								
	Total		1.35	28.70	36.01	4.85	7.09	9.27	-1.36	5.07	-5.85
61	TELEKOMMUNIKATION	B	-0.14	7.32	63.81	-3.59	-7.65	-7.15	-8.90	-22.67	-8.49
62	ERBRINGUNG VON DIENSTLEISTUNGEN DER INFORMATIONSTECHNOLOGIE	B	4.70	57.56	134.42	5.60	1.16	2.12	0.25	2.56	0.10
63	INFORMATIONSDIENSTLEISTUNGEN	B	8.79	74.63	93.28	7.33	17.27	16.55	10.93	-6.32	22.08
K	ERBRINGUNG VON FINANZ- UND VERSICHERUNGSDIENSTLEISTUNGEN	A	4.17	*	*	*	*	*	*	*	*
64	ERBRINGUNG VON FINANZDIENSTLEISTUNGEN	B	5.21	*	*	*	*	*	*	*	*
65	VERSICHERUNGEN, RUECKVERSICHERUNGEN UND PENSIONS KASSEN (OHNE SOZIALVERSICHERUNG)	B	0.00	10.83	11.13	-1.83	6.05	13.81	4.54	28.59	-2.82
66	MIT FINANZ- UND VERSICHERUNGSDIENSTLEISTUNGEN VERBUNDENE TÄTIGKEITEN	B	3.11	4.19	6.35	-6.79	-6.41	-7.15	-8.58	-17.22	-4.89
L	GRUNDSTUECKS- UND WOHNUNGSWESEN	A	1.20	1.84	10.31	-3.71	-7.05	-8.43	-5.82	-8.41	-3.91
68	GRUNDSTUECKS- UND WOHNUNGSWESEN	B	1.20	1.84	10.31	-3.71	-7.05	-8.43	-5.82	-8.41	-3.91
M	ERBRINGUNG VON FREIBERUFLICHEN, WISSENSCHAFTLICHEN UND TECHNISCHEN DIENSTLEISTUNGEN	A	1.88	30.01	45.39	2.81	28.86	41.96	-1.17	-4.93	0.06
69	RECHTS- UND STEUERBERATUNG, WIRTSCHAFTSPRUEFUNG	B	0.38	4.87	8.88	1.44	10.20	44.41	-3.16	0.11	-3.29
70	VERWALTUNG UND FUEHRUNG VON UNTERNEHMEN UND BETRIEBEN; UNTERNEHMENSBERATUNG	B	3.89	12.58	14.82	3.90	84.26	101.10	0.46	11.98	-9.11
71	ARCHITEKTUR- UND INGENIEURBUEROS; TECHNISCHE, PHYSIKALISCHE UND CHEMISCHE UNTERSUCHUNG	B	1.11	120.69	356.31	2.14	-2.08	-1.12	-1.34	10.56	-3.15
72	FORSCHUNG UND ENTWICKLUNG	B	6.54	-8.49	-10.68	26.12	-28.45	-32.34	27.24	-33.79	45.70
73	WERBUNG UND MARKTFORSCHUNG	B	0.77	15.48	108.39	-3.03	-5.16	-6.10	-6.04	-28.92	-3.85
74	SONSTIGE FREIBERUFLICHE, WISSENSCHAFTLICHE UND TECHNISCHE TÄTIGKEITEN	B	2.51	26.64	81.72	6.41	3.60	8.14	0.32	3.77	-0.09
75	VETERINAERWESEN	B	0.10	5.41	2.26	5.50	3.82	1.63	2.80	-46.07	4.89
N	ERBRINGUNG VON SONSTIGEN WIRTSCHAFTLICHEN DIENSTLEISTUNGEN	A	3.08	45.83	74.00	7.20	-5.71	-12.23	3.98	10.68	3.45
77	VERMIETUNG VON BEWEGLICHEN SACHEN	B	4.20	65.84	80.71	14.47	-19.83	-23.79	16.08	18.86	15.20
78	VERMITTLUNG UND UEBERLASSUNG VON ARBEITSKRAEFTEN	B	0.99	8.52	3.90	9.48	5.33	1.36	5.66	-13.00	5.73
79	REISEBUEROS, REISEVERANSTALTER UND ERBRINGUNG SONSTIGER RESERVIERUNGSDIENSTLEISTUNGEN	B	7.39	78.59	82.58	9.58	18.25	18.42	0.53	6.22	-23.30

NOGA	Wirtschaftszweige	Stufe	G = B - F					X = T - U		X = V - W	
			A	B	F	G	T	U	V	W	X
			Anzahl Steuer- pflichtige	Gesamtumsatz (weltweiter Umsatz)	Total der Abzüge	Steuerbarer Umsatz	Steuer auf Umsatz	Anrechenbare Vorsteuer	Steuerforderung	Steuerguthaben	Netto-Steuer- forderung
	Datenschutzrichtlinie *		In Prozent								
	Total		1.35	28.70	36.01	4.85	7.09	9.27	-1.36	5.07	-5.85
80	WACH- UND SICHERHEITSDIENSTE SOWIE DETEKTEIEN	B	1.21	1.35	-21.06	3.70	-11.80	-37.95	-0.44	-5.57	-0.37
81	GEBAEUDEBETREUUNG; GARTEN- UND LANDSCHAFTSBAU	B	2.57	7.51	73.08	4.12	0.59	0.03	1.39	47.37	0.83
82	ERBRINGUNG VON WIRTSCHAFTLICHEN DIENSTLEISTUNGEN FUER UNTERNEHMEN UND PRIVATPERSONEN A. N. G.	B	3.56	8.48	18.65	1.64	-4.03	-3.30	-5.17	-6.00	-5.06
O	OEFFENTLICHE VERWALTUNG, VERTEIDIGUNG; SOZIALVERSICHERUNG	A	0.28	*	*	*	*	*	*	*	*
84	OEFFENTLICHE VERWALTUNG, VERTEIDIGUNG; SOZIALVERSICHERUNG	B	0.28	*	*	*	*	*	*	*	*
P	ERZIEHUNG UND UNTERRICHT	A	3.93	*	*	*	*	*	*	*	*
85	ERZIEHUNG UND UNTERRICHT	B	3.93	*	*	*	*	*	*	*	*
Q	GESUNDHEITS- UND SOZIALWESEN	A	0.90	3.04	2.97	3.50	2.91	15.88	1.40	35.50	-4.78
86	GESUNDHEITSWESEN	B	0.72	3.36	3.27	3.93	5.31	25.38	0.83	40.24	-10.46
87	HEIME (OHNE ERHOLUNGS- UND FERIEHEIME)	B	0.35	2.24	2.21	2.39	-1.86	-9.65	1.99	26.11	0.77
88	SOZIALWESEN (OHNE HEIME)	B	3.16	1.97	1.59	2.87	0.88	-2.90	2.34	0.71	2.47
R	KUNST, UNTERHALTUNG UND ERHOLUNG	A	3.15	21.49	27.95	8.81	24.66	29.72	4.90	14.06	-3.73
90	KREATIVE, KUENSTLERISCHE UND UNTERHALTENDE TAETIGKEITEN	B	2.82	13.87	31.27	4.24	2.49	4.15	7.70	40.83	0.33
91	BIBLIOTHEKEN, ARCHIVE, MUSEEN, BOTANISCHE UND ZOOLOGISCHE GAERTEN	B	-0.99	-2.44	1.74	-4.16	-3.77	-4.59	-7.87	-14.45	-1.30
92	SPIEL-, WETT- UND LOTTERIEWESEN	B	-10.81	4.39	4.64	-2.67	-3.35	2.08	-4.45	-17.11	-4.28
93	ERBRINGUNG VON DIENSTLEISTUNGEN DES SPORTS, DER UNTERHALTUNG UND DER ERHOLUNG	B	3.50	25.69	33.73	10.64	27.28	31.73	5.76	14.67	-4.70
S	ERBRINGUNG VON SONSTIGEN DIENSTLEISTUNGEN	A	0.10	6.00	34.31	-7.52	-11.61	-11.78	-5.67	22.67	-11.43
94	INTERESSENVERTRETUNGEN SOWIE KIRCHLICHE UND SONSTIGE RELIGIOESE VEREINIGUNGEN (OHNE SOZIALWESEN UND SPORT)	B	1.47	5.86	33.84	-16.05	-20.13	-16.81	-11.61	23.00	-27.48
95	REPARATUR VON DATENVERARBEITUNGSGERAETEN UND GEBRAUCHSGUETERN	B	-0.67	10.39	103.56	8.60	6.40	-0.82	10.66	-35.91	11.82
96	ERBRINGUNG VON SONSTIGEN UEBERWIEGEND PERSOENLICHEN DIENSTLEISTUNGEN	B	-0.27	5.61	40.61	3.62	1.35	9.50	-1.10	26.47	-1.68
T	PRIVATE HAUSHALTE MIT HAUSPERSONAL; HERSTELLUNG VON WAREN UND ERBRINGUNG VON DIENSTLEISTUNGEN DURCH PRIVATE HAUSHALTE FUER DEN EIGENBEDARF OHNE AUSGEPRAEGTEN SCHWERPUNKT	A	-33.33	*	*	*	*	*	*	*	*

T 4.3 Prozentuale Veränderung gegenüber Vorjahr nach Wirtschaftszweigen
2018

			G = B - F			X = T - U		X = V - W			
			A	B	F	G	T	U	V	W	X
NOGA	Wirtschaftszweige	Stufe	Anzahl Steuerpflichtige	Gesamtumsatz (weltweiter Umsatz)	Total der Abzüge	Steuerbarer Umsatz	Steuer auf Umsatz	Anrechenbare Vorsteuer	Steuerforderung	Steuer Guthaben	Netto-Steuerforderung
	Datenschutzrichtlinie *		In Prozent								
	Total		1.35	28.70	36.01	4.85	7.09	9.27	-1.36	5.07	-5.85
97	PRIVATE HAUSHALTE MIT HAUSPERSONAL	B	0.00	*	*	*	*	*	*	*	*
98	HERSTELLUNG VON WAREN UND ERBRINGUNG VON DIENSTLEISTUNGEN DURCH PRIVATE HAUSHALTE FUER DEN EIGENBEDARF OHNE AUSGEPRÄGTE SCHWERPUNKT	B	-100.00	*	*	*	*	*	*	*	*
U	EXTRATERRITORIALE ORGANISATIONEN UND KOERPERSCHAFTEN	A	0.00	*	*	*	*	*	*	*	*
99	EXTRATERRITORIALE ORGANISATIONEN UND KOERPERSCHAFTEN	B	0.00	*	*	*	*	*	*	*	*
Z	DIVERSES	A	177.78	831.49	20'036.91	93.70	98.63	286.06	79.65	488.14	20.00
99Z	DIVERSES	B	177.78	831.49	20'036.91	93.70	98.63	286.06	79.65	488.14	20.00

G 4.4 Gliederungen nach Wirtschaftszweigen

2018

Répartition selon l'activité économique

... des steuerbaren Umsatzes (2014 bis 2018)

... du chiffre d'affaires imposable (2014 bis 2018)

In Milliarden Franken / En milliards de francs

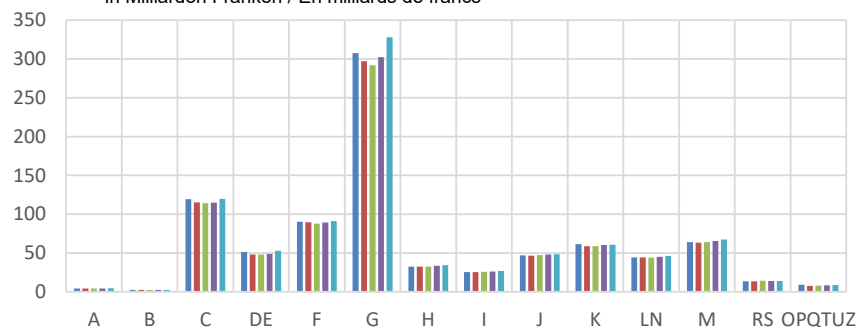

... der Netto-Steuerforderung (2014 bis 2018)

... du produit de l'impôt (2014 bis 2018)

In Milliarden Franken / En milliards de francs



... der Steuerpflichtigen (2014 bis 2018)

... des assujettis (2014 bis 2018)

Anzahl Steuerpflichtige / Nombre d'assujettis

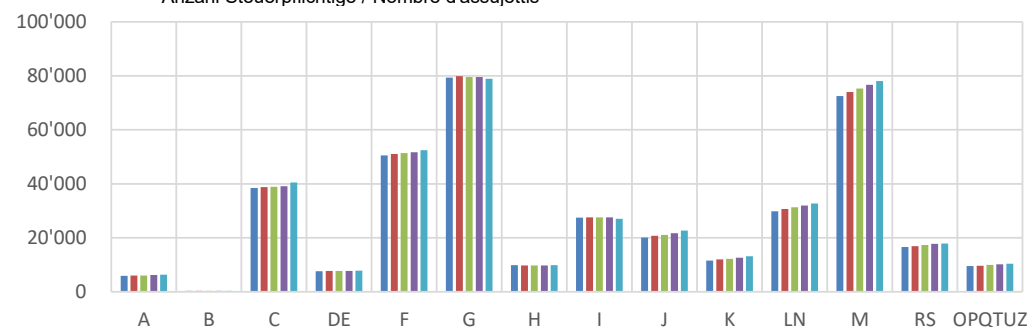

Netto-Steuerforderung / Steuerbarer Umsatz (2014 bis 2018)

Produit de l'impôt / CA imposable (2014 bis 2018)

In Prozent / En pour cent

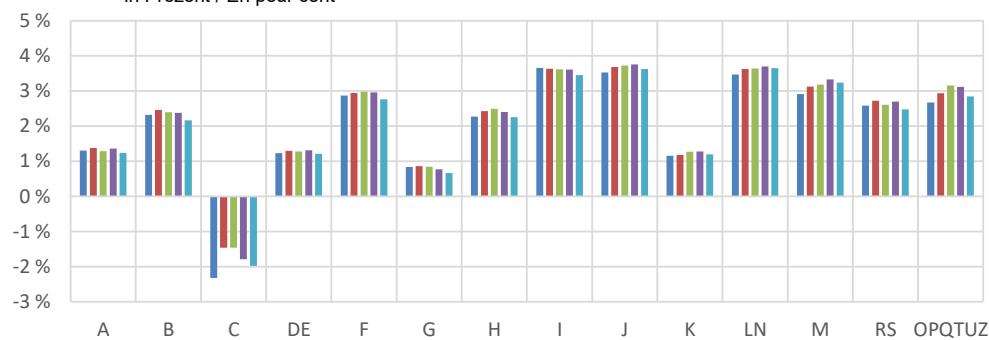

Wirtschaftliche Abschnitte / Sections économiques

A Land- und Forstwirtschaft; Fischerei Agriculture, sylviculture; pêche	F Baugewerbe Construction	J Information und Kommunikation Information et communication	M Freiberufliche, wissenschaftliche, technische Dienste Activités spécialisées, scientifiques et techniques
B Bergbau und Gewinnung von Steinen und Erden Industries extractives	G Handel; Reparatur von Automobilen Commerce; réparation de véhicules automobiles	K Finanz- und Versicherungsdienste Activités financières et d'assurance	RS Kunst, Unterhaltung und sonstige Dienstleistungen Arts, spectacles et autres activités de services
C Herstellung von Waren Industries manufacturières	H Verkehr und Lagerei Transports et entreposage	LN Wohnungswesen; sonstige wirtschaftliche Dienste Immobilier; activités de services administratifs	OPQTUZ Verwaltung, Unterricht, Gesundheit, Übrige Administration, enseignement, santé, autres
DE Energie- und Wasserversorgung Production et distribution d'électricité et d'eau	I Gastgewerbe / Beherbergung, Gastronomie Hébergement et restauration		

2014

2015

2016

2017

2018

T 4.4 Gliederungen nach Wirtschaftszweigen
Répartition selon l'activité économique

2018

Wirtschafts- zweige Activité économique	... des steuerbaren Umsatzes (2014 bis 2018) ... du chiffre d'affaires imposable (2014 bis 2018)				
	In Millionen Franken / En millions de francs				
	2014	2015	2016	2017	2018
A	4 239.6	4 224.4	4 290.5	4 336.3	4 530.6
B	2 249.5	2 200.4	2 228.2	2 233.9	2 200.5
C	119 357.4	115 399.9	113 971.5	114 979.0	119 530.6
DE	51 576.5	48 203.2	48 066.0	48 917.8	52 714.6
F	90 448.7	89 567.4	87 895.6	89 135.3	90 995.2
G	307 612.7	297 122.9	292 124.6	302 352.6	328 065.2
H	32 469.1	32 330.1	32 416.7	33 588.7	34 278.5
I	25 380.0	25 491.9	25 663.0	26 029.2	26 947.8
J	46 784.8	46 685.0	47 134.0	47 966.5	48 379.5
K	61 236.9	58 822.4	58 778.6	60 211.1	60 582.9
LN	44 469.3	44 367.1	44 135.0	44 973.0	46 314.7
M	64 168.6	63 185.5	64 174.3	65 511.5	67 351.3
RS	13 403.8	13 607.7	14 159.9	13 939.8	13 730.1
OPQTUZH	9 067.1	7 529.6	8 003.3	8 227.2	8 593.6
Total	872 464.0	848 737.5	843 041.4	862 402.0	904 214.9

Wirtschafts- zweige Activité économique	... der Netto-Steuerforderung (2014 bis 2018) ... du produit de l'impôt (2014 bis 2018)				
	In Millionen Franken / En millions de francs				
	2014	2015	2016	2017	2018
A	55.1	58.3	55.3	58.9	56.2
B	52.2	54.2	53.4	53.1	47.7
C	- 2 771.8	- 1 690.5	- 1 663.8	- 2 060.0	- 2 365.7
DE	635.5	622.9	615.7	640.1	638.2
F	2 596.5	2 636.5	2 618.5	2 637.8	2 515.2
G	2 577.9	2 562.2	2 473.0	2 327.4	2 192.1
H	738.9	785.3	807.3	808.0	774.3
I	928.9	927.1	928.2	939.6	931.2
J	1 651.6	1 720.7	1 756.1	1 802.7	1 753.5
K	707.1	694.1	749.1	771.2	724.0
LN	1 544.9	1 610.5	1 606.9	1 662.7	1 692.4
M	1 870.4	1 974.4	2 041.8	2 181.2	2 182.6
RS	345.9	370.2	369.4	376.4	340.4
OPQTUZH	242.2	220.9	252.6	256.5	244.9
Total	11 175.4	12 547.0	12 663.5	12 455.8	11 726.9

Wirtschafts- zweige Activité économique	... der Steuerpflichtigen (2014 bis 2018) ... des assujettis (2014 bis 2018)				
	Anzahl Steuerpflichtige / Nombre d'assujettis				
	2014	2015	2016	2017	2018
A	5'930	5'985	6'062	6'250	6'351
B	404	400	396	390	388
C	38'521	38'795	38'925	39'102	40'523
DE	7'598	7'685	7'715	7'760	7'805
F	50'561	51'088	51'398	51'741	52'426
G	79'335	79'845	79'622	79'588	78'914
H	9'870	9'793	9'730	9'736	9'877
I	27'434	27'557	27'595	27'534	27'029
J	20'118	20'700	21'121	21'682	22'656
K	11'568	11'952	12'251	12'626	13'153
LN	29'841	30'666	31'272	31'953	32'671
M	72'489	74'053	75'279	76'670	78'113
RS	16'593	16'940	17'286	17'711	17'912
OPQTUZH	9'498	9'669	9'927	10'176	10'388
Total	379'760	385'128	388'579	392'919	398'206

Wirtschafts- zweige Activité économique	Netto-Steuerforderung / Steuerbarer Umsatz (2014 bis 2018) Produit de l'impôt / CA imposable (2014 bis 2018)				
	In Prozent / En pour cent				
	2014	2015	2016	2017	2018
A	1.30	1.38	1.29	1.36	1.24
B	2.32	2.46	2.40	2.38	2.17
C	-2.32	-1.46	-1.46	-1.79	-1.98
DE	1.23	1.29	1.28	1.31	1.21
F	2.87	2.94	2.98	2.96	2.76
G	0.84	0.86	0.85	0.77	0.67
H	2.28	2.43	2.49	2.41	2.26
I	3.66	3.64	3.62	3.61	3.46
J	3.53	3.69	3.73	3.76	3.62
K	1.15	1.18	1.27	1.28	1.20
LN	3.47	3.63	3.64	3.70	3.65
M	2.91	3.12	3.18	3.33	3.24
RS	2.58	2.72	2.61	2.70	2.48
OPQTUZH	2.67	2.93	3.16	3.12	2.85
Total	1.28	1.48	1.50	1.44	1.30

Wir beschränken uns hier darauf, einige wichtige Begriffe summarisch zu erläutern. Für präzise Definitionen verweisen wir auf das Bundesgesetz über die Mehrwertsteuer vom 12. Juni 2009 (MWSTG) sowie auf die Verordnung vom 27. November 2009 über die Mehrwertsteuer (MWSTV).

[Bundesgesetz über die Mehrwertsteuer](#)
[Mehrwertsteuerverordnung](#)

– Mehrwertsteuer (Abkürzung: MWST).

Die Mehrwertsteuer ist als Umsatzsteuer eine allgemeine Verbrauchssteuer. Sie wird jedoch nicht bei den Verbrauchern (Steuerdestinator) erhoben, sondern bei den Unternehmen (Steuerschuldner), die im Inland gegen Entgelt steuerbare Gegenstände liefern und steuerbare Dienstleistungen erbringen. Da die Steuer nicht vom Verbraucher (Steuerdestinator), sondern von den Unternehmen geschuldet wird, gehört die Mehrwertsteuer zu den sog. indirekten Steuern. Neben dem Umsatz im Inland bilden auch der Bezug von Dienstleistungen aus dem Ausland und die Einfuhr von Gegenständen einen selbständigen Steuertatbestand. Die MWST auf der Einfuhr wird von der Eidgenössischen Zollverwaltung (EZV) erhoben und wird im Rahmen der vorliegenden MWST-Statistik nur am Rande behandelt. Die MWST ist nach dem sog. Netto-Allphasen-Prinzip ausgestaltet, d.h. die steuerpflichtigen Unternehmen müssen auf allen ihren steuerbaren Umsätzen im Inland, unabhängig davon wer der Abnehmer der Güter und Dienstleistungen ist, die Steuer berechnen (= Steuer auf dem Umsatz oder Brutto-Steuer). Sie können von der so berechneten Steuer die ihnen von anderen Unternehmen überwältzte MWST und die von ihnen an die EZV geschuldete MWST auf der Einfuhr in Abzug bringen (= Vorsteuerabzug).

– Abrechnungsperiode.

Die Steuerpflichtigen haben die Steuer in der Regel vierteljährlich mit der Eidgenössischen Steuerverwaltung (ESTV) abzurechnen. Für Steuerpflichtige, die die vereinfachte Abrechnung nach Saldosteuersätzen anwenden, gilt eine halbjährliche Abrechnungsperiode. Steuerpflichtige mit regelmässigen Vorsteuerüberschüssen dürfen auf Antrag monatlich abrechnen. In begründeten Fällen kann auf Antrag auch eine andere Periode gewählt werden.

– Ausland-Ausland-Umsätze (=Leistungen im Ausland).

Dies sind Umsätze, welche die Steuerpflichtigen ausschliesslich im Ausland erzielen. Es geht dabei um Güter, die gar nie in die Schweiz gelangen, sondern von den Steuerpflichtigen im Ausland geliefert werden. Diese Umsätze gehören zu den steuerbefreiten Umsätzen.

– Brutto-Steuer.

Siehe: Steuer auf dem Umsatz.

– Bundesgesetz über die Mehrwertsteuer (Abkürzung: MWSTG).

Gestützt auf Artikel 130 der Bundesverfassung hatten die Eidgenössischen Räte das Bundesgesetz vom 2. September 1999 über die Mehrwertsteuer erlassen. Sowohl das Gesetz als auch die zugehörige Verordnung vom 29. März 2000 galten bis zum 31.12.2009. Seit 01.01.2010 sind das neue Bundesgesetz über die Mehrwertsteuer (MWSTG) und die damit verbundene Ausführungsverordnung (MWSTV) in Kraft.

– Echte Steuerbefreiung.

Dieser Begriff soll aufzeigen, dass bei steuerbefreiten Umsätzen die MWST zu einer wirklichen Steuerbefreiung führt, können doch die Steuerpflichtigen mit der Erzielung solcher Umsätze verbundenen Vorsteuern trotz einer Brutto-Steuer von Null in Abzug bringen.

– Gesamtumsatz.

Beim Gesamtumsatz eines Steuerpflichtigen handelt es sich im wörtlichen Sinn um den gesamten von ihm erzielten Umsatz, unabhängig davon, ob der Umsatz im Inland oder im Ausland realisiert wird, und ob der Umsatz steuerbar, steuerbefreit oder von der Steuer ausgenommen ist.

– Geschuldete Steuer.

Siehe: Steuerforderung.

– Netto-Steuer (= Netto-Steuerforderung).

Differenz zwischen Brutto-Steuer und davon in Abzug gebrachten Vorsteuern. Fällt diese Differenz positiv aus, so spricht man von einer vom Steuerpflichtigen an die ESTV geschuldeten Netto-Steuer. Fällt sie hingegen negativ aus (Fall des Vorsteuerüberschusses), so hat die ESTV dem Steuerpflichtigen die Netto-Steuer zurückzuerstatten.

– Netto-Steuerforderung.

Siehe: Netto-Steuer.

- Nicht steuerbare Umsätze.
Dies ist die Summe der Umsätze aus ausgenommenen Leistungen, für welche nicht nach Art. 22 MWSTG optiert wird, aus steuerbefreiten Leistungen sowie aus Entgeltsminderungen.
- Normalsatz (2018).
Der Normalsatz der MWST beträgt Prozent. Er gilt für alle Leistungen, die gemäss MWSTG nicht zum reduzierten Satz oder zum Sondersatz für Beherbergungsleistungen steuerbar sind.
- Reduzierter Satz (2018).
Der reduzierte Satz der MWST beträgt Prozent. Die Leistungen, die zum reduzierten Satz steuerbar sind, sind in Art. 25 Absatz 2 MWSTG namentlich aufgelistet. Dazu gehören insbesondere die Lieferungen von Nahrungsmitteln, Medikamenten, Pflanzen und Blumen sowie Zeitungen, Zeitschriften und Büchern. Der reduzierte Satz kommt weiter auf den nichtgewerblichen Dienstleistungen der Radio und Fernsehgesellschaften (Konzessionsgebühren) sowie bei landwirtschaftlichen Bearbeitungen des Bodens zur Anwendung.
- Saldosteuersätze (2018).
Kleine und mittlere Unternehmen mit einem Jahresumsatz bis 5,005 Millionen Franken, deren Steuerzahllast geringer ist als 103'000 Franken, können im Sinne einer administrativen Vereinfachung beantragen, die Steuer mit Hilfe von Saldosteuersätzen zu berechnen. Dabei handelt es sich um Sätze, die von der ESTV in Abhängigkeit der Art der Tätigkeit der Steuerpflichtigen festgelegt werden. In diesen Saldosteuersätzen ist ein durchschnittlicher Vorsteuerabzug schon eingerechnet. Für Steuerpflichtige, die mit solchen Saldosteuersätzen abrechnen, fällt somit die Ermittlung der abziehbaren Vorsteuern weg. Deren mit Saldosteuersätzen berechnete Brutto-Steuer bildet somit gleichzeitig auch die geschuldete Netto-Steuer. Die sogenannten Pauschalsteuersätze sind besondere Saldosteuersätze: Gemeinwesen und verwandte Einrichtungen (private Spitäler und Schulen oder konzessionierte Transportunternehmen, Vereine und Stiftungen) können nach dieser Methode abrechnen. Wegen ihrer geringen Bedeutung werden in der vorliegenden Statistik die Steuerpflichtigen, die solche Pauschalsteuersätze anwenden, zu jenen hinzugezählt, die mit Saldosteuersätzen abrechnen.
- Sondersatz für Beherbergungsleistungen (2018).
Dieser Sondersatz beträgt Prozent. Er wurde von den Eidgenössischen Räten mit Bundesbeschluss vom 22. März 1996 beschlossen (in Kraft ab dem 1. Oktober 1996). Der Sondersatz war bis zum 31. Dezember 2001 befristet.
- Steuer auf dem Umsatz (= Brutto-Steuer).
Die Steuer auf dem Umsatz, auch Brutto-Steuer genannt, ist die Summe der mit Hilfe des Normalsatzes, des reduzierten Satzes, des Sondersatzes für Beherbergungsleistungen oder von Saldosteuersätzen berechneten Steuerbeträge. Die Bemessungsgrundlage bilden dabei der Umsatz aus steuerbaren Leistungen und aus von der Steuer ausgenommenen Leistungen, für welche nach Artikel 22 MWSTG optiert wird, sowie der Bezug von Dienstleistungen aus dem Ausland. Von der Steuer auf dem Umsatz können die Steuerpflichtigen die ihnen überwälzten Vorsteuern in Abzug bringen (sog. Vorsteuerabzug). Letzteres gilt allerdings nur für die Steuerpflichtigen, die die Steuer auf dem Umsatz nicht mit Saldosteuersätzen berechnen.
- Steuerbarer Umsatz.
Dabei handelt es sich um den nach Ausscheidung aller steuerbefreiten und von der Steuer ausgenommenen (nicht optierten) Umsätze verbleibenden Teil des Gesamtumsatzes. Auf dem steuerbaren Umsatz haben die Steuerpflichtigen die Brutto-Steuer zum massgeblichen Steuersatz (Normalsatz, reduzierter Satz, Sondersatz für Beherbergungsleistungen oder Saldosteuersätze) zu berechnen.
- Steuerbefreite Umsätze.
Zu diesen Umsätzen gehören im Wesentlichen die Ausfuhr von Gütern, an Empfänger mit Sitz im Ausland erbrachte Dienstleistungen sowie die sog. «Ausland-Ausland»-Umsätze. Im Gegensatz zu den von der Steuer ausgenommenen Umsätzen besteht für die steuerbefreiten Umsätze das Recht auf den Vorsteuerabzug (echte Steuerbefreiung).
- Steuerertrag.
Der Nettoertrag der MWST zugunsten der ESTV. Der Steuerertrag kann auf zwei Arten berechnet werden:
 - Total der Brutto-Steuer abzüglich Total der abziehbaren Vorsteuern;
 - Total der Steuerforderungen abzüglich Total der Steuerguthaben.
- Steuerforderung (= geschuldete Steuer).
Netto-Steuer, die der Steuerpflichtige der ESTV schuldet, wenn die Brutto-Steuer höher als die abziehbare Vorsteuer ist.

- Steuerguthaben (= Zurückzuerstattende Steuer).
Netto-Steuer, die die ESTV dem Steuerpflichtigen zurückzuerstatten hat, wenn die abziehbare Vorsteuer höher als die Brutto-Steuer ist.
- Steuerpflichtige.
Unternehmen, die einen jährlichen Umsatz von 100'000 Franken und mehr erzielen, müssen sich im MWST-Register als Steuerpflichtige eintragen lassen. Für nichtgewinnstrebige, ehrenamtlich geführte Sport- und Kulturvereine sowie gemeinnützige Institutionen beträgt die Umsatzlimite 150'000 Franken. Gemeinwesen sind von der Steuerpflicht befreit, sofern ihr Umsatz aus steuerbaren Leistungen an Nichtgemeinwesen 25'000 Franken nicht überschreitet. Wird diese Grenze überschritten, so bleibt das Gemeinwesen so lange von der Steuerpflicht befreit, als sein gesamter steuerbarer Umsatz nicht mehr als 100'000 Franken beträgt. Steuerpflichtige haben bei der ESTV periodisch (siehe Abrechnungsperiode) auf einem amtlichen Formular ihre Umsätze (Gesamtumsatz, steuerbefreite Umsätze, von der Steuer ausgenommene Umsätze, steuerbarer Umsatz, Bezug von Dienstleistungen aus dem Ausland) zu deklarieren, die Brutto-Steuer zu berechnen, den Vorsteuerabzug vorzunehmen und die Netto-Steuer an die ESTV zu bezahlen oder – im Falle eines Vorsteuerüberschusses – von der ESTV zurückzufordern.
- Steuerzahllast (2018).
Wer als steuerpflichtige Person jährlich nicht mehr als 5,005 Millionen Franken steuerbaren Umsatz tätigt und im gleichen Zeitraum nicht mehr als 103'000 Franken Steuern – berechnet nach dem für sie massgebenden Saldosteuersatz – zu bezahlen hat, kann nach der Saldosteuersatzmethode abrechnen. Im Rahmen der vereinfachten Abrechnung mit Saldosteuersätzen errechnet sich die Steuerzahllast durch die Anwendung des für die betreffende Branche geltenden Saldosteuersatzes auf die Brutto-Umsätze, die nicht von der Steuer ausgenommen sind.
- Unechte Steuerbefreiung.
Mit diesem Begriff soll aufgezeigt werden, dass auf von der Steuer ausgenommenen Umsätzen zwar keine Steuer zu berechnen ist, dass aber gleichzeitig die Steuerpflichtigen die Vorsteuern auf Gütern und Dienstleistungen, die sie für solche Umsätze verwenden, nicht in Abzug bringen dürfen. Wegen des fehlenden Vorsteuerabzugs tragen die von der Steuer ausgenommenen Leistungen letztendlich eine Vorsteuerbelastung; sie sind somit nicht echt von der Steuer befreit.
- Unternehmensgruppe.
Artikel 13 MWSTG gestattet einer Gruppe von Unternehmen, gemeinsam als ein einziger Steuerpflichtiger behandelt zu werden. Diese Möglichkeit besteht, wenn Rechtsträger mit Sitz oder Betriebsstätte in der Schweiz unter einheitlicher Leitung eines Rechtsträgers miteinander verbunden sind. Eine einheitliche Leitung liegt vor, wenn durch Stimmenmehrheit, Vertrag oder auf andere Weise das Verhalten eines Rechtsträgers kontrolliert wird.
- Verordnung über die Mehrwertsteuer (Abkürzung: MWSTV).
Gestützt auf Artikel 41ter der Bundesverfassung und Artikel 8 der Übergangsbestimmungen der Bundesverfassung hatte der Bundesrat die Verordnung über die Mehrwertsteuer vom 22. Juni 1994 erlassen (aMWSTV). Vom 1. Januar 2001 bis zum 31. Dezember 2009 wurde diese Steuer im Bundesgesetz vom 2. September 1999 über die Mehrwertsteuer (aMWSTG) und in der Verordnung vom 29. März 2000 zum Bundesgesetz über die Mehrwertsteuer (MWSTGV) geregelt. Seit dem 1. Januar 2010 ist das neue Bundesgesetz über die Mehrwertsteuer (MWSTG) und die damit verbundene Ausführungsverordnung (MWSTV) in Kraft.
- Von der Steuer ausgenommene Leistungen.
Dies sind die in Artikel 21 MWSTG namentlich aufgelisteten Leistungen, die keinen Steuergegenstand bilden (Negativ-Liste). Es handelt sich insbesondere um Leistungen in den Bereichen Gesundheit, Sozialfürsorge, Unterricht und Ausbildung, Kultur und Sport, Vermietung von Liegenschaften, Geld- und Kapitalverkehr, Versicherungen, Urproduktion (Landwirtschaft, Forstwirtschaft und Gärtnerei) sowie Leistungen innerhalb des eigenen Gemeinwesens. Wer ausschliesslich solche Leistungen erbringt, muss sich nicht als Steuerpflichtiger im MWST-Register eintragen lassen. Wer daneben auch steuerbare Leistungen erbringt und deshalb als Steuerpflichtiger registriert ist, muss auf der einen Seite die von der Steuer ausgenommenen Umsätze im Rahmen seines Gesamtumsatzes deklarieren, hat sie aber auf der anderen Seite wieder in Abzug zu bringen. Mit dem Inkrafttreten des neuen MWSTG per 1. Januar 2010 wurden die Optionsmöglichkeiten ausgebaut: Steuerpflichtige können grundsätzlich nun jede von der Steuer ausgenommene Leistung einzeln als steuerbar deklarieren. Nicht optiert werden kann jedoch weiterhin bei den Finanz- und Versicherungsdienstleistungen, bei Umsätzen aus Wetten und Lotterien sowie beim Verkauf und der Vermietung von Gebäuden, sofern diese ausschliesslich für private Zwecke (Wohnzwecke) genutzt werden.
- Vorsteuerabzug.
Die Steuerpflichtigen sind befugt, von der berechneten Steuer auf dem Umsatz jene Vorsteuern abzuziehen, die auf Gütern und Diensten lasten, die sie für das Erbringen steuerbarer (und steuerbefreiter) Leistungen

verwenden. Vorsteuern auf Gütern und Dienstleistungen, die von den Steuerpflichtigen für einen anderen Zweck (z.B. für das Erbringen von Leistungen, die von der Steuer ausgenommen sind) verwendet werden, sind hingegen nicht abziehbar. Der explizite Vorsteuerabzug steht nur jenen Steuerpflichtigen zu, die nicht mit Saldosteuersätzen abrechnen. Bei Letzteren ist nämlich ein durchschnittlicher Vorsteuerabzug schon in den Saldosteuersätzen selbst berücksichtigt.

– Vorsteuern.

Summe der MWST, die den Steuerpflichtigen beim Kauf von Gegenständen oder beim Bezug von steuerbaren Dienstleistungen von anderen Steuerpflichtigen verrechnet und überwält worden ist. Zu den Vorsteuern gehört auch die MWST, die die Steuerpflichtigen bei der Einfuhr an die EZV zu bezahlen und beim Bezug von Dienstleistungen von Unternehmen mit Sitz im Ausland zu deklarieren haben.

– Vorsteuerüberschuss.

Von einer Abrechnung mit Vorsteuerüberschuss ist dann die Rede, wenn der Betrag der abziehbaren Vorsteuern die deklarierte Brutto-Steuer übersteigt. Dieser Fall ergibt sich regelmässig dann, wenn die Leistungen eines Steuerpflichtigen zu einem bedeutenden Teil steuerbefreit sind (z.B. auf Exporte entfallen) und/oder beim Steuerpflichtigen eine Investitionsspitze eintritt.

– Zurückzuerstattende Steuer.

Siehe: Steuerguthaben.

Publikationsprogramm BFS

Das Bundesamt für Statistik (BFS) hat als zentrale Statistikstelle des Bundes die Aufgabe, statistische Informationen zur Schweiz breiten Benutzerkreisen zur Verfügung zu stellen. Die Verbreitung geschieht gegliedert nach Themenbereichen und mit verschiedenen Informationsmitteln über mehrere Kanäle.

Die statistischen Themenbereiche

- 00 Statistische Grundlagen und Übersichten
- 01 Bevölkerung
- 02 Raum und Umwelt
- 03 Arbeit und Erwerb
- 04 Volkswirtschaft
- 05 Preise
- 06 Industrie und Dienstleistungen
- 07 Land- und Forstwirtschaft
- 08 Energie
- 09 Bau- und Wohnungswesen
- 10 Tourismus
- 11 Mobilität und Verkehr
- 12 Geld, Banken, Versicherungen
- 13 Soziale Sicherheit
- 14 Gesundheit
- 15 Bildung und Wissenschaft
- 16 Kultur, Medien, Informationsgesellschaft, Sport
- 17 Politik
- 18 Öffentliche Verwaltung und Finanzen
- 19 Kriminalität und Strafrecht
- 20 Wirtschaftliche und soziale Situation der Bevölkerung
- 21 Nachhaltige Entwicklung, regionale und internationale Disparitäten

Die zentralen Übersichtspublikationen

Statistisches Jahrbuch der Schweiz



Das vom Bundesamt für Statistik (BFS) herausgegebene Statistische Jahrbuch ist seit 1891 das Standardwerk der Schweizer Statistik. Es fasst die wichtigsten statistischen Ergebnisse zu Bevölkerung, Gesellschaft, Staat, Wirtschaft und Umwelt des Landes zusammen.

Taschenstatistik der Schweiz



Die Taschenstatistik ist eine attraktive, kurzweilige Zusammenfassung der wichtigsten Zahlen eines Jahres. Die Publikation mit 52 Seiten im praktischen A6/5-Format ist gratis und in fünf Sprachen (Deutsch, Französisch, Italienisch, Rätoromanisch und Englisch) erhältlich.

Das BFS im Internet – www.statistik.ch

Das Portal «Statistik Schweiz» bietet Ihnen einen modernen, attraktiven und stets aktuellen Zugang zu allen statistischen Informationen. Gerne weisen wir Sie auf folgende, besonders häufig genutzte Angebote hin.

Publikationsdatenbank – Publikationen zur vertieften Information

Fast alle vom BFS publizierten Dokumente werden auf dem Portal gratis in elektronischer Form zur Verfügung gestellt. Gedruckte Publikationen können bestellt werden unter der Telefonnummer 058 463 60 60 oder per Mail an order@bfs.admin.ch.
www.statistik.ch → Statistiken finden → Kataloge und Datenbanken → Publikationen

NewsMail – Immer auf dem neusten Stand



Thematisch differenzierte E-Mail-Abonnemente mit Hinweisen und Informationen zu aktuellen Ergebnissen und Aktivitäten.
www.news-stat.admin.ch

STAT-TAB – Die interaktive Statistikdatenbank



Die interaktive Statistikdatenbank bietet einen einfachen und zugleich individuell anpassbaren Zugang zu den statistischen Ergebnissen mit Downloadmöglichkeit in verschiedenen Formaten.
www.stattab.bfs.admin.ch

Statatlas Schweiz – Regionaldatenbank und interaktive Karten



Mit über 4500 interaktiven thematischen Karten bietet Ihnen der Statistische Atlas der Schweiz einen modernen und permanent verfügbaren Überblick zu spannenden regionalen Fragestellungen aus allen Themenbereichen der Statistik.
www.statatlas-schweiz.admin.ch

Individuelle Auskünfte

Zentrale Statistik Information

058 463 60 11, info@bfs.admin.ch

In dieser Publikation präsentiert die Eidgenössische Steuerverwaltung (ESTV) statistische Ergebnisse zur Mehrwertsteuer (MWST). Im Zentrum der statistischen Ergebnisse stehen der Umsatz in seinen verschiedenen Ausprägungen, die Steuer auf dem Umsatz, die anrechenbare Vorsteuer und der Steuerertrag.

Die für die Wiedergabe der statistischen Ergebnisse herangezogenen Kriterien sind: die Netto-Steuerforderung, der Umsatz, die Rechtsform und die wirtschaftliche Tätigkeit der Steuerpflichtigen. Die Gesamtheit der Ergebnisse stammt aus den Abrechnungen, die jeder Steuerpflichtige periodisch der ESTV einreicht. Die der Eidgenössischen Zollverwaltung (EZV) geschuldete MWST auf der Einfuhr erscheint in diesen periodischen Abrechnungen nicht explizit und ist deshalb nicht Gegenstand der vorliegenden Publikation.

Online

www.estv.admin.ch;
www.statistik.ch

Print

www.statistik.ch
Bundesamt für Statistik
CH-2010 Neuchâtel
order@bfs.admin.ch
Tel. 058 463 60 60

BFS-Nummer

224-1800

ISBN

978-3-303-18158-4

**Statistik
zählt für Sie.**

www.statistik-zaehlt.ch