

2022

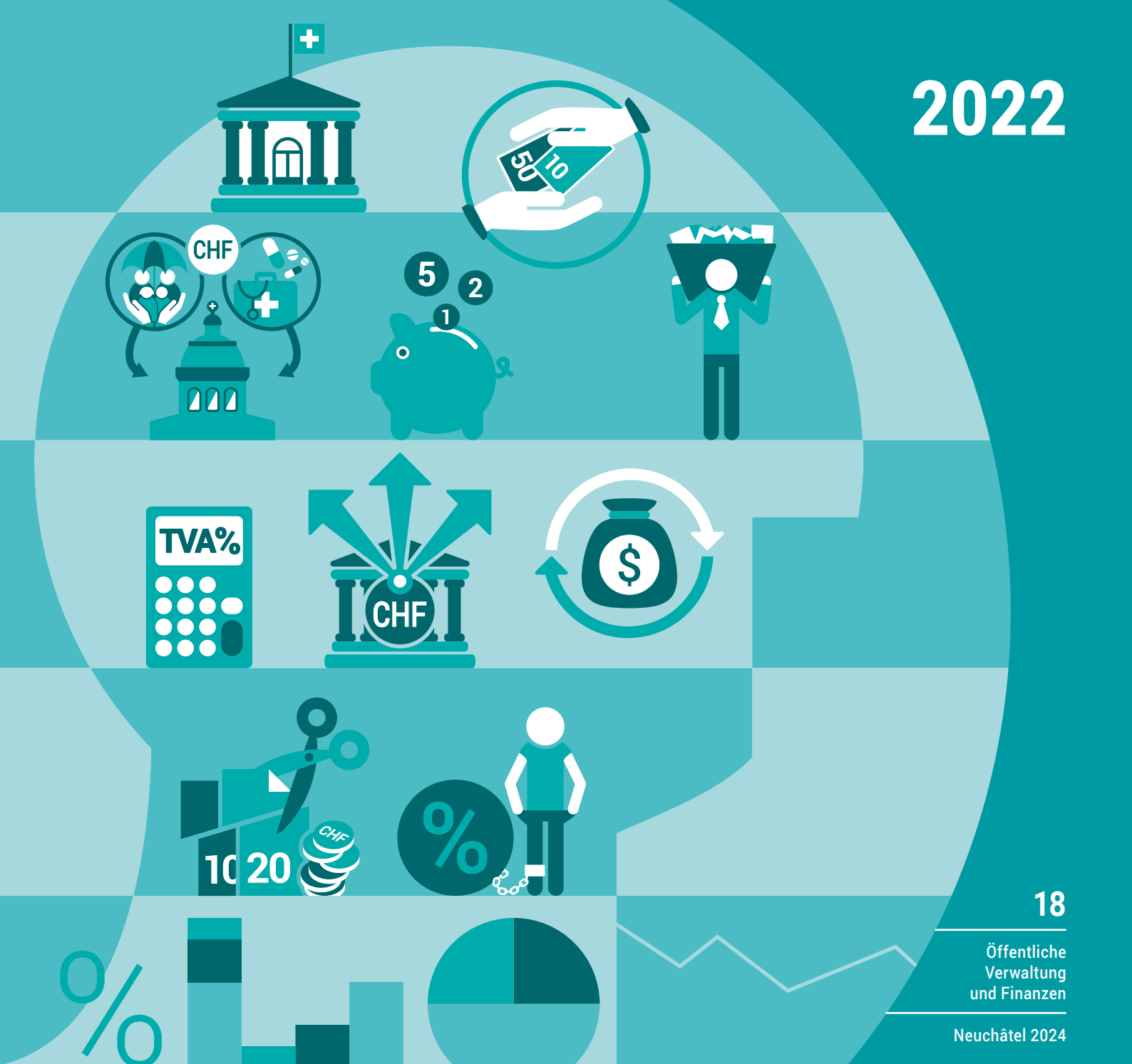

18

Öffentliche
Verwaltung
und Finanzen

Neuchâtel 2024

Die Mehrwertsteuer in der Schweiz 2022

Resultate und Kommentare



Schweizerische Eidgenossenschaft
Confédération suisse
Confederazione Svizzera
Confederaziun svizra

Eidgenössische Steuerverwaltung ESTV

Bundesamt für Statistik BFS

Publikationen ESTV

Die Eidg. Steuerverwaltung gibt folgende periodische Publikationen heraus:

In der Reihe «Statistik der Schweiz»:

Die Mehrwertsteuer in der Schweiz 2022,
Resultate und Kommentare, Neuchâtel 2024,
BFS-Nummer: 224-2200

Weitere Steuerstatistiken befinden sich auf der Homepage der ESTV: www.estv.admin.ch

Die Mehrwertsteuer in der Schweiz 2022

Resultate und Kommentare

Redaktion

Abteilung Volkswirtschaft, Steuerstatistik
und Steuerelementation (STP-VSS), ESTV
Eidgenössische Steuerverwaltung (ESTV)

Herausgeber

Neuchâtel 2024

Herausgeber: Eidgenössische Steuerverwaltung (ESTV)

Auskunft: Schneeberger Bruno, ESTV, Tel. +41 58 462 73 84,
bruno.schneeberger@estv.admin.ch

Redaktion: Abteilung Volkswirtschaft, Steuerstatistik
und Steuerdokumentation (STP-VSS), ESTV

Reihe: Statistik der Schweiz

Themenbereich: 18 Öffentliche Verwaltung und Finanzen

Originaltext: Deutsch

Layout: Abteilung Volkswirtschaft, Steuerstatistik
und Steuerdokumentation (STP-VSS), ESTV;
Publishing und Diffusion PUB, BFS

Online: www.estv.admin.ch; www.statistik.ch

Print: www.statistik.ch
Bundesamt für Statistik, CH-2010 Neuchâtel,
order@bfs.admin.ch, Tel. +41 58 463 60 60
Druck in der Schweiz

Copyright: ESTV, Bern; BFS, Neuchâtel 2024
Wiedergabe unter Angabe der Quelle
für nichtkommerzielle Nutzung gestattet

BFS-Nummer: 224-2200

ISBN: 978-3-303-18166-9

Inhaltsverzeichnis

1 Einleitung

1.1 Kurze Beschreibung der Mehrwertsteuer

- 1.1.1 Grundzüge
- 1.1.2 Steuersubjekt
- 1.1.3 Steuerobjekt, von der Steuer ausgenommene und befreite Umsätze
- 1.1.4 Steuersätze
- 1.1.5 Abrechnungsverfahren

1.2 Konzept der Mehrwertsteuer-Statistik

- 1.2.1 Inhalt der Statistik
- 1.2.2 Was NICHT in der Statistik enthalten ist

1.3 Aussagekraft und Grenzen der Mehrwertsteuer-Statistik

- 1.3.1 Allgemeines
- 1.3.2 Einfluss der Gruppenbesteuerung
- 1.3.3 Von der Steuer ausgenommene und steuerbefreite Leistungen
- 1.3.4 Die anrechenbaren Vorsteuern
- 1.3.5 Geografische Verteilung der Steuerpflichtigen
- 1.3.6 Zusammenfassung

2 Gesamtergebnisse

- 2.1 Einführung und Gesamtübersicht der Ergebnisse
- 2.2 Hauptelemente der MWST
- 2.3 Der Umsatz
- 2.4 Die Steuer
- 2.5 Die Anzahl Steuerpflichtige

3 Verteilung der Mehrwertsteuer

- 3.1 Verteilung nach der Netto-Steuer der Steuerpflichtigen
 - Anzahl Steuerpflichtige, Steuerforderung und Steuerguthaben nach Steuerbetragsklassen, 2022
 - Gliederung der MWST nach Steuerbetragsklassen, 2018 bis 2022
 - Anzahl Steuerpflichtige
 - Steuerforderung
 - Steuerguthaben
 - Netto-Steuerforderungen
 - Die äussersten Steuerbetragsklassen, 2022
 - Hauptelemente der MWST im Sekundär- und Tertiärsektor
 - Gliederung der MWST nach Steuerbetragsklassen, 2022
 - Netto-Steuerforderung, Gesamtumsatz, Export und steuerbarer Umsatz
- 3.2 Verteilung nach dem Umsatz der Steuerpflichtigen
 - Gliederung der MWST nach Umsatzklassen, 2022 und Veränderung gegenüber dem Vorjahr
 - Steuerbarer / nicht steuerbarer Umsatz nach Umsatzklassen, 2022 (Anteile in %)
 - Gliederung der MWST nach Umsatzklassen, 2022
 - Netto-Steuerforderung, Gesamtumsatz, Export und ausgenommene Umsätze
- 3.3 Verteilung nach der Rechtsform der Steuerpflichtigen
 - Gliederung der MWST nach Rechtsformen, 2022
 - Anzahl Steuerpflichtige, Gesamtumsatz, Steuerbarer Umsatz und Netto-Steuerforderung
 - Anzahl Steuerpflichtige, 2018 bis 2022
 - Netto-Steuerforderung, 2018 bis 2022
 - Steuerbarer / nicht steuerbarer Umsatz nach Rechtsformen, 2022 (Anteile in %)
 - Steuerbarer Umsatz nach Rechtsformen und Abrechnungsarten, 2021 und 2022
 - Gliederung der MWST nach Rechtsformen, 2021 und 2022, resultierend aus Arbeitsgemeinschaften (ARGE)
 - Gliederung der MWST nach Rechtsformen, 2021 und 2022, resultierend aus Mwst-Gruppen
- 3.4 Verteilung nach der wirtschaftlichen Tätigkeit der Steuerpflichtigen
 - 3.4.1 Klassifikation der wirtschaftlichen Tätigkeiten
 - 3.4.2 Mehrwertsteuer und Branchenstruktur
 - Hauptelemente der MWST nach Wirtschaftssektoren, 2022

4 Verzeichnis der Tabellen und Grafiken des statistischen Teils

- T 1.1 Gliederung nach Steuerbetragsklassen
- T 1.2 Prozentuale Verteilung nach Steuerbetragsklassen
- T 1.3 Prozentuale Veränderung gegenüber Vorjahr nach Steuerbetragsklassen
- G 1.4 Gliederung nach Steuerbetragsklassen

- T 2.1 Gliederung nach Umsatzklassen
- T 2.2 Prozentuale Verteilung nach Umsatzklassen
- T 2.3 Prozentuale Veränderung gegenüber Vorjahr nach Umsatzklassen
- G 2.4 Gliederung nach Umsatzklassen

- T 3.1 Gliederung nach Rechtsformen
- T 3.2 Prozentuale Verteilung nach Rechtsformen
- T 3.3 Prozentuale Veränderung gegenüber Vorjahr nach Rechtsformen
- G 3.4 Gliederung nach Rechtsformen

- T 4.1 Gliederung nach Wirtschaftszweigen
- T 4.2 Prozentuale Verteilung nach Wirtschaftszweigen
- T 4.3 Prozentuale Veränderung gegenüber Vorjahr nach Wirtschaftszweigen
- G 4.4 Gliederungen nach Wirtschaftszweigen

5 Einige Begriffserläuterungen

1.1 Kurze Beschreibung der Mehrwertsteuer**1.1.1 Grundzüge**

Am 28. November 1993 nahmen Volk und Stände die neue Finanzordnung an, die auch die Einführung der Mehrwertsteuer als neuer Bundessteuer am 1. Januar 1995 vorsah. Rechtsgrundlage bildete die Mehrwertsteuerverordnung (aMWSTV), die erst am 1. Januar 2001 durch ein formelles Bundesgesetz ersetzt wurde. Seit dem 1. Januar 2010 ist das totalrevidierte Bundesgesetz über die Mehrwertsteuer (MWSTG) und die damit verbundene Ausführungsverordnung (MWSTV) in Kraft.

Die MWST geht von der Überlegung aus, dass derjenige, der etwas konsumiert, dem Staat einen finanziellen Beitrag zukommen lassen muss. Es wäre allerdings zu kompliziert, wenn jeder Bürger für sich jeglichen Konsum mit dem Staat abrechnen müsste. Die Steuer wird deshalb bei den Unternehmen (Produzenten, Fabrikanten, Händlern, Handwerkern, Dienstleistenden usw.) erhoben, die ihrerseits gehalten sind, die MWST auf den Konsumenten zu überwälzen. Dabei rechnen sie die Abgabe in den Preis ein oder führen die Abgabe als separate Position auf der Rechnung auf. Wer steuerpflichtig ist und eine Leistung, die er von einem anderen Unternehmen bezieht, für seine eigene unternehmerische, steuerbare Leistung weiterverwendet, soll nicht mit der Steuer belastet werden. Er darf deshalb die ihm von seinem Leistungserbringer in Rechnung gestellte MWST, die sogenannte Vorsteuer, gegenüber der ESTV in Abzug bringen.

Dieses System wird Netto-Allphasensystem mit Vorsteuerabzug genannt.

1.1.2 Steuersubjekt

Nicht nur bei Einzelfirmen und Gesellschaften, sondern auch bei Dienststellen von Gemeinwesen, bei temporären Zusammenarbeitsformen (z.B. einer Arbeitsgemeinschaft ARGE) oder bei Einkaufs- oder Unkostengemeinschaften stellt sich unabhängig der Rechtsform die Frage der subjektiven Steuerpflicht.

Ob jemand steuerpflichtig wird und damit der ESTV gegenüber seine Umsätze periodisch abrechnen muss, richtet sich nach dem Umfang derjenigen jährlich im In- und Ausland erbrachten Leistungen, die nicht von der Steuer ausgenommen sind. Wird die gesetzlich vorgesehene Umsatzgrösse (100'000 Franken) erreicht oder ist schon bei der Aufnahme der unternehmerischen Tätigkeit klar, dass die massgebende Grösse übertroffen wird, ist ein Unternehmen gehalten, sich bei der ESTV als steuerpflichtige Person anzumelden. Die Anmeldung erfolgt online über die Internetseite der ESTV. Dabei erhält sie eine MWST-Nr. zugeteilt.

Mehrere Unternehmen, die unter einheitlicher Leitung stehen (z.B. Konzerngesellschaften), können ein Gesuch stellen, dass sie als eine einzige steuerpflichtige Person behandelt werden (sogenannte Gruppenbesteuerung). Das bedeutet, dass Leistungen, welche diese Unternehmen sich gegenseitig erbringen, nicht besteuert werden.

1.1.3 Steuerobjekt

Gegenstand der Besteuerung (Steuerobjekt) sind alle Leistungen, die im Inland gegen Entgelt erbracht werden und für die das MWSTG keine Ausnahme vorsieht. Aus sozialen, konjunkturbedingten oder anderen Gründen sind bestimmte Leistungen nicht oder eingeschränkt mit der MWST belastet. Insbesondere Leistungen aus den Bereichen Gesundheit, Bildung, Kultur und Vermietung/Verkauf von Immobilien sind von der Steuer ausgenommen. Wer solche Leistungen erbringt und dafür Vorleistungen bezieht, kann aber die auf diesen Bezügen lastende Vorsteuer gegenüber der ESTV nicht in Abzug bringen, es sei denn, er erklärt sich bereit, die von der Steuer ausgenommenen Leistungen freiwillig zu versteuern. Man spricht in diesem Fall von einer Option für die Versteuerung der von der Steuer ausgenommenen Leistungen.

Auch Leistungen, die aus dem Ausland bezogen werden, unterliegen der MWST. Handelt es sich um Gegenstände, werden diese bei der Einfuhr besteuert (Einfuhrsteuer). Dienstleistungen und gewisse werkvertragliche Leistungen, welche vom Ausland bezogen werden, sind hingegen vom Empfänger dieser Leistungen zu deklarieren und zu versteuern (sogenannte Bezugssteuer). Im Gegenzug sind Exporte und die im Ausland erbrachten Leistungen von der Steuer befreit. Der Grund dafür ist, dass sie im Ausland mit einer ausländischen MWST belastet werden.

Ob eine Dienstleistung im Inland erbracht wird und damit nach schweizerischem Mehrwertsteuerrecht besteuert wird, bestimmt sich je nach Art der Leistung nach den gesetzlichen Definitionen des Ortes der Dienstleistung. Zur Bestimmung dieses Ortes gibt es mehrere Prinzipien, beispielsweise das

Empfänger- und Erbringerortsprinzip sowie das Tätigkeitsortsprinzip.

1.1.4 Steuersätze

In der Schweiz gelten ab 1. Januar 2022 für Umsätze, die nicht von der Steuer ausgenommen oder befreit (u.a. Exporte) sind, die folgenden Steuersätze:

- Normalsatz: 7.7%
- reduzierter Satz: 2.5%
- Sondersatz: 3.7%

Grundsätzlich gilt der Normalsatz. Bestimmte Leistungen des menschlichen Grundbedarfs sind lediglich zum reduzierten, gewisse des Hotelgewerbes zu einem Sondersatz zu versteuern. In beiden Fällen kann die auf Vorleistungen lastende MWST von der steuerpflichtigen Person in Abzug gebracht werden.

1.1.5 Abrechnungsverfahren

Die Steuer auf den Leistungen im Inland wird von der ESTV erhoben. Die Steuerpflichtigen haben zu diesem Zweck gegenüber der ESTV innert 60 Tagen nach Ablauf der Abrechnungsperiode die Mehrwertsteuer in der vorgeschriebenen Form zu deklarieren. Im Rahmen der Deklaration können die Steuerpflichtigen auch die entsprechenden Vorsteuern geltend machen. In der Regel entspricht die Abrechnungsperiode dem Kalenderquartal.

Die Steuerpflichtigen haben die Möglichkeit, mit Saldosteuersätzen (SSS) oder Pauschalsteuersätzen (PSS) ihre Abrechnung einfacher zu gestalten. SSS sind Branchensätze, welche die Abrechnung mit der ESTV wesentlich vereinfachen, weil die Vorsteuern nicht ermittelt werden müssen. Die geschuldete Steuer wird bei Anwendung dieser Methode mittels Multiplikation des Umsatzes (inkl. MWST) mit dem entsprechenden von der ESTV bewilligten SSS berechnet. Steuerpflichtige, welche die vereinfachte Steuerabrechnungsmethode mit SSS anwenden, rechnen halbjährlich ab und können keine Vorsteuern geltend machen.

PSS sind Branchensätze, welche im Sinne einer Pauschale die gesamte Vorsteuer berücksichtigen, die in den Bezügen von Waren, Dienstleistungen, Betriebsmitteln und Investitionsgütern sowie in den Gemeinkosten enthalten ist. Die PSS-Methode kann in erster Linie von den steuerpflichtigen autonomen Dienststellen der Gemeinwesen angewandt werden.

Steuerpflichtige mit regelmässigen Vorsteuerüberschüssen dürfen auf Antrag monatlich abrechnen.

Auch auf dem Bezug von Dienstleistungen aus dem Ausland erhebt die ESTV als verantwortliche Stelle die Mehrwertsteuer. Für die Steuer auf der Einfuhr von Waren ist die Eidgenössische Zollverwaltung (EZV) zuständig.

1.2 Konzept der Mehrwertsteuer-Statistik

1.2.1 Inhalt der Statistik

Aufgrund der Umstellung auf eine neue Datenbank stehen ab dem Steuerjahr 2017 mehr Daten zur Verfügung, was detailliertere Auswertungen ermöglicht. Gleichzeitig ergeben sich daraus revidierte Werte für die Steuerjahre 2013 bis 2016.

Der vorliegenden MWST-Statistik liegen die von den Steuerpflichtigen mit ordentlichen Quartals-, Monats-, Halbjahresabrechnungen sowie den Jahresabstimmungen (Berichtigungsabrechnung nach Art. 72 MWStG). Unabhängig davon, in welchem Zeitpunkt die Abrechnungen an die ESTV eingereicht wurden, beziehen sich alle berücksichtigten Umsätze und Steuern auf das jeweilige Berichtsjahr. In der Statistik sind somit für jeden Steuerpflichtigen die deklarierten Umsätze und Steuern von mindestens einer und höchstens dreizehn Abrechnungen berücksichtigt.

Als Bemessungsgrundlage für die der Statistik zugrundeliegenden Forderungen gilt das Erzielen von Umsätzen im jeweiligen Berichtsjahr. Es sind dabei die zwei Abrechnungsarten der Mehrwertsteuer zu berücksichtigen. Im Fall der Abrechnung nach vereinbarten Entgelten (Normalfall) entsteht die Steuerforderung im Zeitpunkt der Rechnungsstellung bzw. im Fall fehlender Rechnungsstellung im Zeitpunkt der Zahlung. Für den Vorsteuerabzug ist der Zeitpunkt des Empfangs der Rechnung massgebend. Bei Abrechnung nach vereinnahmten Entgelten entsteht die Steuerforderung im Zeitpunkt des Eingangs der Zahlung. Für den Vorsteuerabzug ist der Zeitpunkt der Zahlung der Rechnung massgebend.

In zeitlicher Hinsicht enthält die vorliegende Statistik grundsätzlich die im Jahr 2022 fakturierten Umsätze. Weil aber ein Teil der Steuerpflichtigen nach vereinnahmten Entgelten abrechnet, fliessen in die Statistik somit nebst den in den Berichtsjahren fakturierten Umsätzen zu einem geringen Teil auch

Einnahmen ein, die von den Steuerpflichtigen zwar in den Berichtsjahren erzielt wurden, sich jedoch auf Lieferungen und Dienstleistungen aus einem anderen Jahr beziehen. Vor diesem Hintergrund lässt sich die Statistik nicht mit der Staatsrechnung der Eidgenossenschaft in Verbindung bringen. In die Staatsrechnung gelangen nämlich ausschliesslich die im Berichtsjahr bei der ESTV verbuchten MWST-Forderungen und MWST-Guthaben.

Die Publikation gliedert sich wie folgt: Im Kapitel 2 (Gesamtergebnisse) werden die wichtigsten statistischen Ergebnisse vorgestellt, die sich auf die Höhe und Zusammensetzung der deklarierten Umsätze und Steuern auf Umsätzen sowie auf die Höhe der abziehbaren Vorsteuern der Gesamtheit der Steuerpflichtigen beziehen. Hier wird ebenfalls dargestellt, wie sich die Gesamtheit der Steuerpflichtigen zahlenmässig aufteilt - nämlich einmal nach den einzelnen Steuersätzen und einmal danach, ob sie der ESTV die Steuer schulden oder von ihr die Steuer zurückfordern (Steuerpflichtige mit Vorsteuerüberschüssen).

Die auf Jahresbasis kumulierten Umsätze und Steuerbeträge der einzelnen Steuerpflichtigen werden im Übrigen insbesondere nachfolgenden Kriterien statistisch ausgewertet:

- Höhe der Netto-Steuerforderung;
- Höhe des Gesamtumsatzes;
- Rechtsform;
- wirtschaftliche Tätigkeit.

Die Ergebnisse werden im statistischen Teil der Publikation detailliert dargestellt (vgl. Tabellen und Grafiken T 1.1 bis G 1.4).

Im Kapitel 3 (Verteilung der Mehrwertsteuer) werden die wesentlichsten oder auffälligsten Ergebnisse mit Hilfe von Grafiken und Tabellen (G 10 bis T 36) vorgestellt und kurz kommentiert.

1.2.2 Was NICHT in der Statistik enthalten ist

Bezüglich der MWST auf den Umsätzen im Inland fehlen in der Statistik sämtliche Steuerbeträge, welche die ESTV ausserhalb der von den Steuerpflichtigen eingereichten ordentlichen Abrechnungen mit Ergänzungsabrechnungen eingefordert oder mit Gutschriftsanzeigen zurückerstattet hat. Es handelt sich dabei vorwiegend um die Steuerrechnungen, welche die ESTV an säumige Steuerpflichtige gerichtet hat, welche trotz mehrmaliger Aufforderung eine oder mehrere Abrechnungen nicht eingereicht haben. In der Statistik fehlen die Schlussabrechnungen, welche bei der Löschung von steuerpflichtigen Unternehmen aus dem MWST-Register deklariert werden müssen, sowie die im Laufe des Veranlagungsverfahrens aufgetretenen Korrekturen der Steuer zu Lasten oder zu Gunsten der Steuerpflichtigen. – Dies ist allerdings nur dann der Fall, wenn sie nicht auf der Ebene der ordentlichen Deklarationen bereinigt wurden. Die wesentlichsten Gründe für das Fehlen dieser Ergänzungsabrechnungen und Gutschriftsanzeigen in der Statistik liegen darin, dass mit ihnen Umsätze von Amtes wegen geschätzt sind (Fall der säumigen Steuerpflichtigen), dass häufig mehrere Berichtsjahre betroffen sind oder dass sie Vorgänge einzig aus der Sichtweise einer korrekten Steuerberechnung richtigstellen, ohne dass damit auch die ordentlichen Umsätze betroffen sind.

Wie bereits in Ziffer 1.1.3 dargelegt, sind verschiedene Dienstleistungen (z. B. Gesundheit, Unterricht und Ausbildung usw.) von der Steuer ausgenommen, weshalb die Umsätze aus diesen Tätigkeiten nicht in der Statistik auftauchen. Sofern solche Dienstleistungen von Unternehmen erbracht werden, die wegen der gleichzeitigen Erzielung von steuerbaren Leistungen trotzdem steuerpflichtig sind, fliessen auch die Umsätze der von der Steuer ausgenommenen Dienstleistungen in die Statistik. In diesen Fällen sind die steuerpflichtigen Unternehmen nämlich grundsätzlich verpflichtet, auf ihren Abrechnungen einerseits den Gesamtumsatz (inklusive den von der Steuer ausgenommenen Umsatz) zu deklarieren und andererseits den von der Steuer ausgenommenen Umsatz in Abzug zu bringen. Die ESTV hat festgestellt, dass dieses Vorgehen in der Praxis nicht immer befolgt wird. In solchen Fällen finden die von der Steuer ausgenommenen Umsätze nicht Eingang in die Abrechnungen.

Im Übrigen ist der ganze Bereich der von der EZV auf der Einfuhr von Gegenständen erhobenen Steuer nicht in der Statistik abgebildet. Allerdings fliesst die Einfuhrsteuer indirekt in die vorliegende Statistik ein, weil sie von denselben Steuerpflichtigen in ihren Abrechnungen als Vorsteuer in Abzug gebracht werden kann. Völlig von der Statistik ausgeschlossen ist somit nur derjenige Teil der Einfuhrsteuer, der auf Einführen von Privatpersonen und nicht steuerpflichtigen Unternehmen entfällt.

1.3 Aussagekraft und Grenzen der Mehrwertsteuer-Statistik

1.3.1 Allgemeines

Der primäre Zweck der Statistik liegt darin, auf Grundlage der Abrechnungen der Steuerpflichtigen Aussagen über die Steuer auf dem Umsatz und deren Aufteilung nach Steuersätzen, die abziehbaren Vorsteuern und die von den Steuerpflichtigen geschuldete oder den Steuerpflichtigen zurückzuerstattende MWST zu liefern.

Dank dem Steuerobjekt bildet die MWST eine gute statistische Quelle, um die wirtschaftlichen Vorgänge eines Jahres quantitativ zu erfassen und die Struktur der schweizerischen Volkswirtschaft zu beschreiben. Wegen der Besonderheiten der MWST bedürfen die statistischen Ergebnisse allerdings vielfach einer zusätzlichen sorgfältigen Interpretation. Des Weiteren ist zu beachten, dass aus Gründen der Verwaltungsökonomie für alle Beteiligten (steuerpflichtige Unternehmen und ESTV) die von den Steuerpflichtigen in den ordentlichen Abrechnungen verlangten Daten auf das für eine korrekte Steuerveranlagung erforderliche Minimum beschränkt sind. Dies führt unweigerlich dazu, dass der Statistik Grenzen auferlegt sind.

1.3.2 Einfluss der Gruppenbesteuerung

Relativ aussagekräftig dürften die ausgewiesenen steuerbaren Umsätze im Inland sein. Im Vordergrund steht dabei neben den Erkenntnissen über die absoluten Umsatzzahlen die sektorale Verteilung, d.h. die Verteilung der steuerbaren Umsätze nach der Art der wirtschaftlichen Tätigkeit der steuerpflichtigen Unternehmen. Ein wichtiger Vorbehalt muss jedoch auch in dieser Hinsicht angebracht werden. Es handelt sich dabei um die in Artikel 13 MWSTG geregelte Gruppenbesteuerung. Danach können unter bestimmten Voraussetzungen Steuerpflichtige, die unter einheitlicher Leitung eines Rechtsträgers miteinander verbunden sind, gemeinsam als ein einziger Steuerpflichtiger behandelt werden. Überwiegend dürften die Mehrwertsteuergruppen ausschliesslich aus Unternehmen bestehen, in die Gruppe können aber auch Rechtsträger, die kein Unternehmen betreiben, und natürliche Personen, einbezogen werden. Diese Bestimmung bewirkt, dass für die Umsätze und die Steuer einer Vielzahl von Unternehmen lediglich die Abrechnungen eines einzigen Steuerpflichtigen – der Unternehmensgruppe – zur Verfügung stehen. Vor allem wenn es sich bei einer solchen Unternehmensgruppe um ein Konglomerat Dutzender von Unternehmen mit den unterschiedlichsten wirtschaftlichen Tätigkeiten handelt, kann die Zuordnung des gesamten deklarierten Umsatzes auf die wirtschaftliche Haupttätigkeit des im MWST-Register eingetragenen Steuerpflichtigen zu fragwürdigen Ergebnissen führen. Dieses Problem dürfte relativ akut sein, weil unter den Unternehmensgruppen viele grosse Konzerne zu finden sind. Weiter ist zu beachten, dass die Umsätze zwischen den an einer Unternehmensgruppe beteiligten Unternehmen nicht deklariert werden müssen und somit in den Abrechnungen der Unternehmensgruppe nicht enthalten sind. Diese zweifellos ansehnlichen Umsätze fallen als Innenumsätze der Unternehmensgruppen nicht unter die MWST und fehlen daher auch in der Statistik.

1.3.3 Von der Steuer ausgenommene und steuerbefreite Leistungen

Bei der Interpretation der von der Steuer ausgenommenen Leistungen muss betont werden, dass die Statistik diese Umsätze nur dann erfassen kann, wenn sie von steuerpflichtigen Unternehmen erzielt werden, die neben solchen Umsätzen auch steuerbare oder echt steuerbefreite Umsätze tätigen. Die Interpretation der von der Steuer ausgenommenen Leistungen setzt ausserdem voraus, dass die Steuerpflichtigen die Vorschriften bezüglich der Deklaration dieser Umsätze genau befolgen, was erfahrungsgemäss nicht immer der Fall ist (vgl. Ziff. 1.2.2). Die gleichartigen Umsätze der vielen Unternehmen, welche die Voraussetzungen für die Eintragung als Steuerpflichtige nicht erfüllen (z. B. Ärzte, Schulen, Heime usw.), können nicht in der MWST-Statistik erfasst werden. Im Übrigen spielt die schon beschriebene Gruppenbesteuerung auch für den Umfang der von der Steuer ausgenommenen Umsätze eine bedeutende Rolle.

Die Steuerpflichtigen haben in ihren Abrechnungen auch den Export von Waren und Dienstleistungen sowie die im Ausland erbrachten Lieferungen und Dienstleistungen zu deklarieren. Letztere werden auch als «Ausland-Ausland»-Umsätze bezeichnet. Dabei geht es um Lieferungen von schweizerischen Steuerpflichtigen, die ausschliesslich im Ausland stattfinden. Die betreffenden Güter gelangen somit gar nie in die Schweiz. Weil die Verfügungsgewalt über diese Güter bei schweizerischen Steuerpflichtigen liegt, die auch die Fakturierung der entsprechenden Lieferungen vornehmen, handelt es sich bei den Ausland-Ausland Umsätzen um Umsätze, die wie die übrigen Ausfuhren von der Steuer befreit sind. Steuerpflichtige, die solche Ausland-Ausland-Umsätze erzielen, müssen sie demnach in ihren Abrechnungen wie alle übrigen Umsätze deklarieren und anschliessend unter der Rubrik «Leistungen im Ausland» getrennt von den Exporten (welche unter der Rubrik «von der Steuer befreite Leistungen»

subsumiert sind) in Abzug bringen. Unklar ist, inwieweit die von den Steuerpflichtigen vorgenommene Einteilung der „befreiten Leistungen /Exporte“ und „Leistungen im Ausland“ korrekt vorgenommen wird.

1.3.4 Die anrechenbaren Vorsteuern

Die Interpretation der in der MWST-Statistik ausgewiesenen Vorsteuerabzüge wirft aus rein steuerlicher Sicht keine besonderen Probleme auf. Gewisse Vorbehalte sind allenfalls hinsichtlich der obligatorischen Aufteilung durch die Steuerpflichtigen in der Abrechnung, in anrechenbare Vorsteuern auf Materialaufwand und Dienstleistungen einerseits sowie Investitionen und übrigen Betriebsaufwand andererseits anzubringen. Diese Unterscheidung dürfte nicht von allen steuerpflichtigen Unternehmen genau gleich vorgenommen werden. Des Weiteren ist zu beachten, dass für zahlreiche kleine und mittlere Unternehmen die Vorsteuern in den Abrechnungen nicht offen ausgewiesen werden können, weil sie ihre steuerbaren Umsätze mit Saldosteuersätzen abrechnen. Die Vorsteuern dieser Unternehmen fliessen deshalb nur indirekt (über die reduzierte Steuer auf dem Umsatz) in die Statistik ein.

Theoretisch wäre es zwar durchaus denkbar, aufgrund der detaillierten Vorsteuerergebnisse auf die Wertschöpfung der einzelnen Wirtschaftsbranchen der schweizerischen Volkswirtschaft zu schliessen. Die folgenden Erläuterungen zeigen jedoch, dass solchen Versuchen wegen verschiedener Besonderheiten im Bereich des Vorsteuerabzugs enge Grenzen gesetzt sind:

- Vorerst muss noch einmal auf die eben geschilderten Vorbehalte hingewiesen werden, die sich schon aus rein steuerlicher Sicht stellen (ungenau Abgrenzung der beiden Vorsteuerrubriken «Materialaufwand und Dienstleistungen» einerseits und «Investitionen und übriger Betriebsaufwand» andererseits, Fehlen von offen ausgewiesenen Vorsteuerabzügen im Falle der Abrechnung mit Hilfe von Saldosteuersätzen).
- Weiter muss beachtet werden, dass es sich bei den betreffenden Abzugsgrössen um Vorsteuern und nicht um Vorumsätze handelt. Dies ist deshalb wichtig, weil auf einem - unbekannten - Teil der Vorumsätze nicht der Normalsatz, sondern der reduzierte Steuersatz oder der Sondersatz lastet.
- Aus den ausgewiesenen Vorsteuerergebnissen ist im Übrigen nicht ersichtlich, welcher Teil der Vorsteuern auf die Einfuhr von Gütern und welcher auf Bezüge von Gütern und Dienstleistungen im Inland entfällt. Es kann zwar davon ausgegangen werden, dass über 90 Prozent der Steuer auf der Einfuhr sich als Vorsteuer wieder in den periodischen Abrechnungen der Steuerpflichtigen findet, jedoch erlaubt der Aufbau der Abrechnungsformulare keine Ermittlung der von den einzelnen Steuerpflichtigen geschuldeten Einfuhrsteuer (eine Ausnahme stellt die Steuer auf dem Bezug von Dienstleistungen aus dem Ausland dar).

1.3.5 Geografische Verteilung der Steuerpflichtigen

Aus der MWST-Statistik liesse sich zwar auch die geografische Verteilung der steuerbaren Umsätze herauslesen. Es gilt jedoch zu berücksichtigen, dass die Steuerpflichtigen ihren steuerbaren Umsatz in der Regel nicht nur in der unmittelbaren Umgebung ihres Domizils, sondern im ganzen Inland erzielen. Der in Betriebsstätten und Filialen eines Steuerpflichtigen erzielte Umsatz könnte somit nicht ausgeschieden werden, sondern müsste ganz dem Ort zugerechnet werden, wo sich der Sitz des Steuerpflichtigen befindet. Als typische Beispiele können die grossen Transport- und Telekommunikationsunternehmen angeführt werden, welche zwar ihren steuerlich relevanten Sitz an einem bestimmten Ort haben, ihren Umsatz jedoch in der ganzen Schweiz erzielen. Die Gruppenbesteuerung verschärft diese Problematik zusätzlich: selbst im Falle von sehr grossen Unternehmen, die als Teil einer Unternehmensgruppe nicht selbständig abrechnungspflichtig sind, könnten deren Umsätze ausschliesslich dem Sitz des Unternehmens zugeordnet werden, das für die ganze Unternehmensgruppe die Funktion des Steuerpflichtigen wahrnimmt.

Aus diesen Gründen sieht die ESTV davon ab, die MWST-Statistik mit räumlich-geographischen Auswertungen zu ergänzen. Eine solche räumlich-geographische Verteilung hätte sich ausschliesslich nach dem Kriterium des Sitzes der Steuerpflichtigen zu richten, was zu wenig aussagekräftigen Ergebnissen führen würde.

1.3.6 Zusammenfassung

Der primäre Zweck der Statistik liegt darin, Aussagen über die Steuer auf den Leistungen und deren Aufteilung nach Steuersätzen, die Vorsteuerabzüge und die von den Steuerpflichtigen geschuldete oder zurückgeforderte MWST zu liefern. Es geht somit um die Gewinnung von gesicherten Grössen und Strukturen, die für die Steuerveranlagung unentbehrlich sind.

Daneben liefert die Statistik aber auch eine Fülle von Informationen über die wirtschaftlichen Vorgänge in der schweizerischen Volkswirtschaft und stellt einen willkommenen Beitrag zur Wirtschaftsstatistik der Schweiz dar. Folgende Faktoren erschweren jedoch einen Einbau in die bestehende Wirtschaftsstatistik:

- Beschränkung auf das für eine korrekte Steuerveranlagung erforderliche Minimum an Daten in den Abrechnungen der Steuerpflichtigen;
- Unternehmen, welche die Voraussetzungen der Steuerpflicht nicht erfüllen (vgl. Abschnitt 1.1.2), sind in der Mehrwertsteuerstatistik nicht enthalten (davon betroffen sind insbesondere die unter Abschnitt 1.1.3 genannten Branchen, welche von der Mehrwertsteuer ausgenommene Umsätze generieren);
- Registrierung von ganzen Unternehmensgruppen als ein einziger Steuerpflichtiger;
- Existenz von Saldosteuersätzen;
- Nicht durchgehend befolgte ESTV-Richtlinien beim Einschluss der Umsätze, die von der Steuer ausgenommen sind, in den Gesamtumsatz;
- Ungenaue Abgrenzungen in den Bereichen Export und Vorsteuerabzug;
- Änderungen des MWSTG.

2 Gesamtergebnisse

2022

- 2.1 Einführung und Gesamtübersicht der Ergebnisse**
 - T 1 Gesamtübersicht über den Ertrag der MWST, 2018 bis 2022
- 2.2 Hauptelemente der MWST**
 - T 2 Hauptelemente der Steuer, 2021 und 2022
- 2.3 Der Umsatz**
 - G 3 Steuerbarer und nicht steuerbarer Umsatz, 2018 bis 2022
 - T 4 Steuerbarer und nicht steuerbarer Umsatz, 2018 bis 2022
- 2.4 Die Steuer**
 - G 5 Steuer auf Umsatz nach Steuersätzen, 2018 bis 2022
 - T 6 Steuer auf Umsatz nach Steuersätzen, 2018 bis 2022
- 2.5 Die Anzahl Steuerpflichtige**
 - G 7 Steuerpflichtige nach Steuersätzen, 2022
 - T 8 Steuerpflichtige nach Steuersätzen, 2018 bis 2022
 - T 9 Steuerpflichtige nach Netto-Steuer, 2018 bis 2022

2.1 Einführung und Gesamtübersicht der Ergebnisse

Bevor aus den verschiedenen Blickwinkeln auf die detaillierten Ergebnisse der MWST-Statistik eingegangen wird, gibt dieses Kapitel einige allgemeine Informationen zu den Steuerpflichtigen, den Umsätzen und den Steuerbeträgen. Alle Aussagen beziehen sich auf die Gesamtheit der Steuerpflichtigen, welche im Berichtsjahr 2022 ihrer Abrechnungspflicht nachgekommen sind.

Die Tabelle T 1 vermittelt eine Gesamtübersicht über den Ertrag der MWST. Ein Teil des Ertrags resultiert aus der Differenz zwischen der ESTV geschuldeten und der von der ESTV zurückgeforderten Steuer. Dieser Betrag (Netto-Steuerforderung zugunsten der ESTV) bildet die Grundlage der vorliegenden Statistik. Die zweite Ertragsquelle ist bei der Eidg. Zollverwaltung (EZV) angesiedelt, welche für die Erhebung der MWST auf der Einfuhr zuständig ist. Die Netto-Steuerforderung der EZV kann leider nicht nach den Kriterien, die der MWST-Statistik zugrunde liegen, aufgeschlüsselt werden. Wir werden deshalb nicht weiter darauf eingehen.

Die gesamte Netto-Steuerforderung entspricht der Summe der Steuerforderungen der ESTV und EZV. Die unterschiedliche Entwicklung der Beträge, die von der ESTV und EZV erhoben werden, ist auf die Entwicklung des Aussenhandels (Ein- und Ausfuhren) zurückzuführen. Die Ausfuhren sind ganz von der Steuer befreit, was bedeutet, dass die Steuer nicht geschuldet ist, die Vorsteuer jedoch abgezogen werden kann. Auf den Einfuhren wird die MWST von der EZV erhoben, welche allerdings die inländischen Steuerpflichtigen anschliessend bei der ESTV als Vorsteuerabzug geltend machen können.

T 1 Gesamtübersicht über den Ertrag der MWST, 2018 bis 2022

	Eidgenössische Steuerverwaltung		Eidgenössische Zollverwaltung		Netto-Steuerforderung Total		Nach der Staatsrechnung In Millionen Franken 1)
	In Millionen Franken	In %	In Millionen Franken	In %	In Millionen Franken	In %	
2018	11 513.9	51.38	10 894.1	48.62	22 408.0	100.00	22 643.6
2019	11 808.8	51.97	10 914.9	48.03	22 723.7	100.00	22 507.7
2020	11 965.9	54.07	10 163.1	45.93	22 129.0	100.00	22 104.1
2021	12 382.0	52.23	11 323.2	47.77	23 705.2	100.00	23 552.8
2022	12 673.9	50.87	12 238.7	49.13	24 912.6	100.00	24 588.4

1) Im Gegensatz zur vorliegenden Statistik, die sämtliche während eines Jahres entstandenen Forderungen abdeckt, erfasst die Staatsrechnung die verbuchten Forderungen.

Der schwankende Anteil der von der ESTV erhobenen MWST widerspiegelt in erster Linie die gegenläufigen Tendenzen von Warenimporten und Konsumausgaben. Die Abweichungen zwischen der MWST-Statistik und der Staatsrechnung verlangen nach gewissen Erläuterungen. Die MWST-Statistik bezieht sich auf die in der Berichtsperiode entstandenen MWST-Forderungen. In der MWST-Statistik sind demnach die zwölf Monats- und vier Quartalsabrechnungen sowie die zwei Halbjahresabrechnungen der Steuerpflichtigen für das jeweilige Berichtsjahr zusammengefasst. Die Staatsrechnung berücksichtigt hingegen die zwischen dem 1. Januar und dem 31. Dezember verbuchten Forderungen (bzw. bis 2006: die effektiv eingekommenen Steuern). Weil den Steuerpflichtigen für die Abrechnung der Steuer eine Frist von 60 Tagen nach Ablauf der Abrechnungsperiode eingeräumt wird, kann schematisch davon ausgegangen werden, dass die MWST-Forderungen gemäss Staatsrechnung je nach Abrechnungsfrequenz auf den Abrechnungen für die zwei letzten Monate, das letzte Quartal und das letzte Semester des Vorjahres sowie die zehn ersten Monate, die drei ersten Quartale und das erste Semester des jeweiligen Berichtsjahres basieren.

2.2 Hauptelemente der MWST

Die Tabelle T 2 umfasst die Hauptelemente der MWST für 2021 und 2022. Sie besteht aus drei Teilen, die nachfolgend kurz einzeln kommentiert werden: dem Umsatz, der Steuer und den Anzahl Steuerpflichtigen.

Von Interesse ist schliesslich in Tabelle T 2 die Aufspaltung des steuerbaren Umsatzes nach MWST-Sätzen und Saldosteuersätzen.

T 2 Hauptelemente der Steuer, 2021 und 2022

(Umsätze, Steuerbeträge und Anzahl Steuerpflichtige)

	2021		2022		Veränderung gegenüber Vorjahr	
	In Millionen Franken	In %	In Millionen Franken	In %	In %	
I. Umsätze						
Gesamtumsatz	4 707 471.1	100.00	5 889 542.0	100.00	25.11	
Steuerbarer Umsatz	969 826.8	20.60	1 096 227.1	18.61	13.03	
zum Normalsatz (7.7%)	793 972.5	16.87	910 961.8	15.47	14.73	
zum reduzierten Satz (2.5%)	123 651.2	2.63	128 318.1	2.18	3.77	
zum Satz für Beherbergung (3.7%)	4 594.7	0.10	6 357.5	0.11	38.37	
zu Saldosteuersätzen	47 608.4	1.01	50 589.7	0.86	6.26	
Nicht steuerbare Umsätze	3 737 644.4	79.40	4 793 314.9	81.39	28.24	
Exporte und Leistungen im Ausland	3 149 458.0	66.90	3 965 006.3	67.32	25.89	
von der Steuer ausgenommene Umsätze	521 190.1	11.07	748 446.6	12.71	43.60	
Übrige	66 996.3	1.42	79 862.1	1.36	19.20	
II. Steuerbeträge						
a. Berechnung der Netto-Steuer als zwischen Steuer auf Umsatz und anrechenbarer Vorsteuer						
Steuer auf Umsatz	101 003.5	100.00	128 179.1	100.00	26.91	
zum Normalsatz (Güter und Dienste)	56 764.0	56.20	65 128.6	50.81	14.74	
zum Normalsatz (Dienste aus dem Ausland)	39 356.8	38.97	57 845.6	45.13	46.98	
zum Satz für Beherbergung	163.9	0.16	226.8	0.18	38.37	
zum reduzierten Satz	3 015.9	2.99	3 129.7	2.44	3.77	
zu Saldosteuersätzen	1 702.9	1.69	1 848.3	1.44	8.54	
Total anrechenbare Vorsteuer	88 621.5	87.74	115 505.2	90.11	30.34	
Netto-Steuerforderung	12 382.0	12.26	12 673.9	9.89	2.36	
b. Berechnung der Netto-Steuer als Differenz zwischen Steuerforderungen und Steuerguthaben						
Total Steuerforderungen	22 334.0	100.00	24 023.1	100.00	7.56	
Total Steuerguthaben	9 952.0	44.56	11 349.2	47.24	14.04	
Netto-Steuerforderung	12 382.0	55.44	12 673.9	52.76	2.36	
III. Anzahl Steuerpflichtige						
a. Steuerpflichtige nach Steuersätzen	407'178	100.00	414'930	100.00	1.90	
ausschliesslich zum Normalsatz besteuert	199'256	48.94	202'720	48.86	1.74	
ausschliesslich zum reduzierten Satz besteuert	2'480	0.61	2'438	0.59	-1.69	
zu Saldosteuersätzen besteuert	99'382	24.41	100'696	24.27	1.32	
zum Beherbergungssatz besteuert	234	0.06	235	0.06	0.43	
zu mehreren Steuersätzen besteuert	56'890	13.97	57'564	13.87	1.18	
ohne Steuer auf Umsatz	48'936	12.02	51'277	12.36	4.78	
b. Steuerpflichtige nach Netto-Steuer	407'178	100.00	414'930	100.00	1.90	
konstant mit einer Steuerforderung	246'440	60.52	255'145	61.49	3.53	
konstant mit einem Steuerguthaben	41'527	10.20	42'462	10.23	2.25	
alternierende Forderung/Guthaben in der Quartalsfolge	95'699	23.50	92'508	22.29	-3.33	
ohne Geschäftstätigkeit oder mit Null-Saldo	23'512	5.77	24'815	5.98	5.54	

2.3 Der Umsatz

Der Gesamtumsatz war im Zeitraum 2021 - 2022 zunehmend (25.11 Prozent). Diese Entwicklung hat jedoch keine direkte wirtschaftliche Bedeutung (vgl. Einleitung (1.0), Ziffer 1.3). Um die Realität besser zu verstehen, muss die Entwicklung der einzelnen Komponenten untersucht werden (sie wird für die Jahre 2018 bis 2022 in der Grafik G 3 und Tabelle T 4 aufgezeigt). Diese Analyse zeigt, dass die Entwicklung des Gesamtumsatzes in erster Linie durch Export von Gütern und Diensten und Leistungen im Ausland bestimmt wird (2022: 25.89 Prozent). Aber auch der von der Steuer ausgenommene Umsatz variiert von Jahr zu Jahr: Er nahm 2022 (+ 43.60 Prozent) zu. Der steuerbare Umsatz weist zwischen 2018 und 2022 eine steigende Tendenz auf. Sein Anteil am Gesamtumsatz sank leicht von 18.99 Prozent im Jahr 2018 auf 18.61 Prozent im Jahr 2022.

G 3 Steuerbarer und nicht steuerbarer Umsatz, 2018 bis 2022

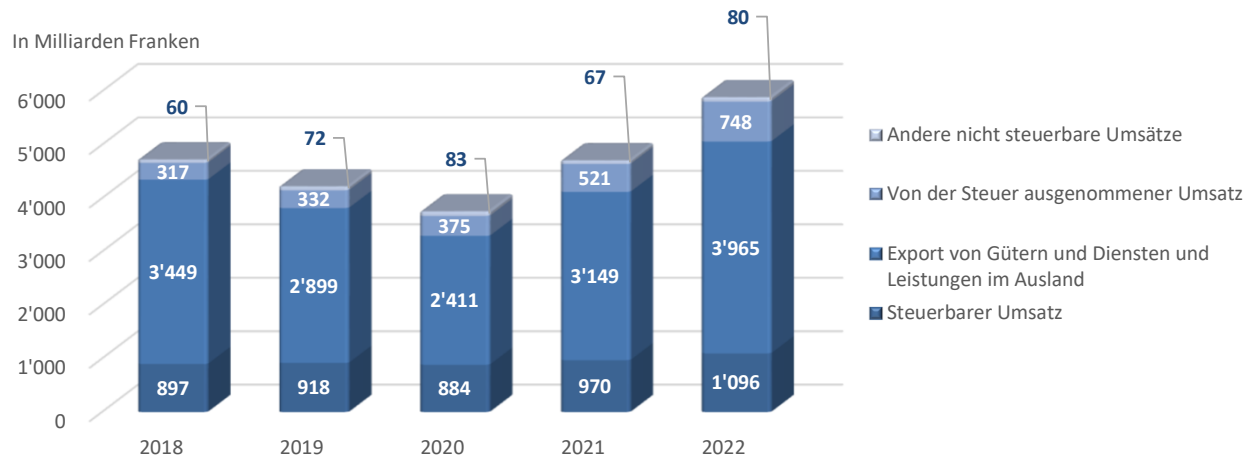

T 4 Steuerbarer und nicht steuerbarer Umsatz, 2018 bis 2022

	2018	2019	2020	2021	2022
In Millionen Franken					
TOTAL	4 723 533.9	4 220 738.1	3 753 156.3	4 707 471.1	5 889 542.0
Steuerbarer Umsatz	897 047.2	917 697.5	883 587.2	969 826.8	1 096 227.1
Export von Gütern und Diensten und Leistungen im Ausland	3 449 237.1	2 899 256.4	2 411 092.0	3 149 458.0	3 965 006.3
Von der Steuer ausgenommener Umsatz	316 761.9	332 181.6	375 361.8	521 190.1	748 446.6
Andere nicht steuerbare Umsätze	60 487.7	71 602.6	83 115.3	66 996.3	79 862.1
Prozentuale Veränderung gegenüber Vorjahr					
TOTAL	28.50	-10.64	-11.08	25.43	25.11
Steuerbarer Umsatz	4.23	2.30	-3.72	9.76	13.03
Export von Gütern und Diensten und Leistungen im Ausland	47.73	-15.94	-16.84	30.62	25.89
Von der Steuer ausgenommener Umsatz	-12.16	4.87	13.00	38.85	43.60
Andere nicht steuerbare Umsätze	-49.53	18.38	16.08	-19.39	19.20
Anteile in Prozent					
TOTAL	100.00	100.00	100.00	100.00	100.00
Steuerbarer Umsatz	18.99	21.74	23.54	20.60	18.61
Export von Gütern und Diensten und Leistungen im Ausland	73.02	68.69	64.24	66.90	67.32
Von der Steuer ausgenommener Umsatz	6.71	7.87	10.00	11.07	12.71
Andere nicht steuerbare Umsätze	1.28	1.70	2.21	1.42	1.36

2.4 Die Steuer

In der Regel enthält die Abrechnung eines Steuerpflichtigen einerseits die Berechnung der Steuer auf seinem steuerbaren Umsatz (Ziffer 399 der Abrechnung, nachfolgend als «Steuer auf dem Umsatz» bezeichnet).

[Siehe: Abrechnung - Muster](#)

Andererseits gibt er auch den Steuerbetrag an, den er seinen Lieferanten bezahlt hat und somit abziehen kann: die anrechenbare Vorsteuer (Ziffer 479 der Abrechnung). Die Bildung der Differenz zwischen diesen zwei auf der Ebene des Totals der Steuerpflichtigen aggregierten Beträgen stellt eine der Möglichkeiten dar, die Netto-Steuerforderung der ESTV zu berechnen (vgl. Tabelle T 2, II. Steuerbeträge Ziffer a., 2022):

Steuer auf Umsatz – Total anrechenbare Vorsteuer = Netto-Steuerforderung
(128'179.1 Millionen – 115'505.2 Millionen = 12'673.9 Millionen)

In der einzelnen Abrechnung resultiert aus der Differenz zwischen Steuer auf dem Umsatz und Total anrechenbare Vorsteuer eine – positive oder negative – Netto-Steuerforderung. Ist die Steuer auf dem Umsatz höher als die anrechenbare Vorsteuer, schuldet der Steuerpflichtige die positive Netto-Steuer (Steuerforderung) der ESTV. Im umgekehrten Fall muss die ESTV die negative Netto-Steuer (Steuerguthaben) dem Steuerpflichtigen zurückerstatten. Die Summe dieser individuellen Steuerforderungen und -guthaben führt zur zweiten Möglichkeit, die Netto-Steuerforderung zu berechnen (vgl. Tabelle T 2, II. Steuerbeträge Ziffer b., 2022):

Steuerforderungen – Steuerguthaben = Netto-Steuerforderung
(24'023.1 Millionen – 11'349.2 Millionen = 12'673.9 Millionen)

Sowohl aus der Differenz zwischen Steuer auf dem Umsatz und Total anrechenbarer Vorsteuer, als auch aus der Differenz zwischen Steuerforderungen und Steuerguthaben ergibt sich dieselbe Netto-Steuerforderung von 12'673.9 Millionen Franken.

In Tabelle T 2, II. Steuerbeträge Ziffer a. wird die Steuer auf den Umsatz nach Steuersätzen aufgegliedert. Die Grafik G5 und Tabelle T 6 zeigt die entsprechende Entwicklung der Steuer auf dem Umsatz nach Steuersätzen seit 2018. Aus Gründen der Lesbarkeit wird der Anteil der Steuer, die auf Grund des Sondersatzes für Beherbergung erhoben wird (0.18 Prozent des Ganzen), und der Anteil der Steuer, die auf Grund von Saldo-Steuersätzen erhoben wird (1.44 Prozent des Ganzen), zusammengefasst. Der überwiegende Teil der Steuer wird zum Normalsatz erhoben. Seit der Einführung der MWST liegt dieser Anteil an der Steuer auf dem Umsatz bei über 90 Prozent (2022: 95.94 Prozent). In absoluten Zahlen ist er von 27,2 (1996) auf 122,974 Milliarden Franken (2022) gestiegen.

G 5 Steuer auf Umsatz nach Steuersätzen, 2018 bis 2022

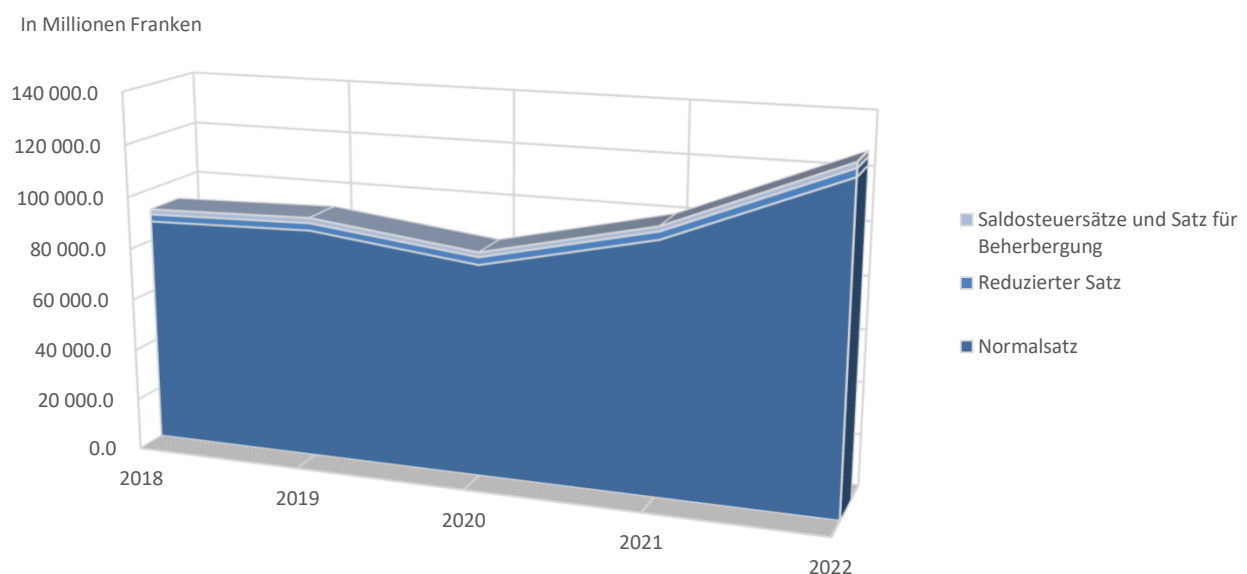

T 6 Steuer auf Umsatz nach Steuersätzen, 2018 bis 2022

	2018	2019	2020	2021	2022
	In Millionen Franken				
TOTAL	92 115.3	93 787.5	86 067.3	101 003.5	128 179.1
Normalsatz	87 359.8	88 963.5	81 378.1	96 120.8	122 974.2
Reduzierter Satz	2 789.4	2 826.7	2 913.7	3 015.9	3 129.7
Saldosteuersätze und Satz für Beherbergung	1 966.1	1 997.3	1 775.5	1 866.8	2 075.1
Saldosteuersätze	1 765.2	1 788.1	1 649.4	1 702.9	1 848.3
Satz für Beherbergung	200.9	209.1	126.1	163.9	226.8
	Prozentuale Veränderung gegenüber Vorjahr				
TOTAL	6.79	1.82	-8.23	17.35	26.91
Normalsatz	7.17	1.84	-8.53	18.12	27.94
Reduzierter Satz	1.40	1.34	3.08	3.51	3.77
Saldosteuersätze und Satz für Beherbergung	-1.04	1.59	-11.10	5.14	11.16
Saldosteuersätze	-1.33	1.30	-7.76	3.24	8.54
Satz für Beherbergung	1.60	4.09	-39.69	29.97	38.37
	Anteile in Prozent				
TOTAL	100.00	100.00	100.00	100.00	100.00
Normalsatz	94.84	94.86	94.55	95.17	95.94
Reduzierter Satz	3.03	3.01	3.39	2.99	2.44
Saldosteuersätze und Satz für Beherbergung	2.13	2.13	2.06	1.85	1.62
Saldosteuersätze	1.92	1.91	1.92	1.69	1.44
Satz für Beherbergung	0.22	0.22	0.15	0.16	0.18

2.5 Die Anzahl Steuerpflichtige

Die Verteilung der Steuerpflichtigen nach Steuersätzen hat sich seit 2018 nur leicht verändert (vgl. Grafik G 7 und Tabelle T 8, 2022):

G 7 Steuerpflichtige nach Steuersätzen, 2022

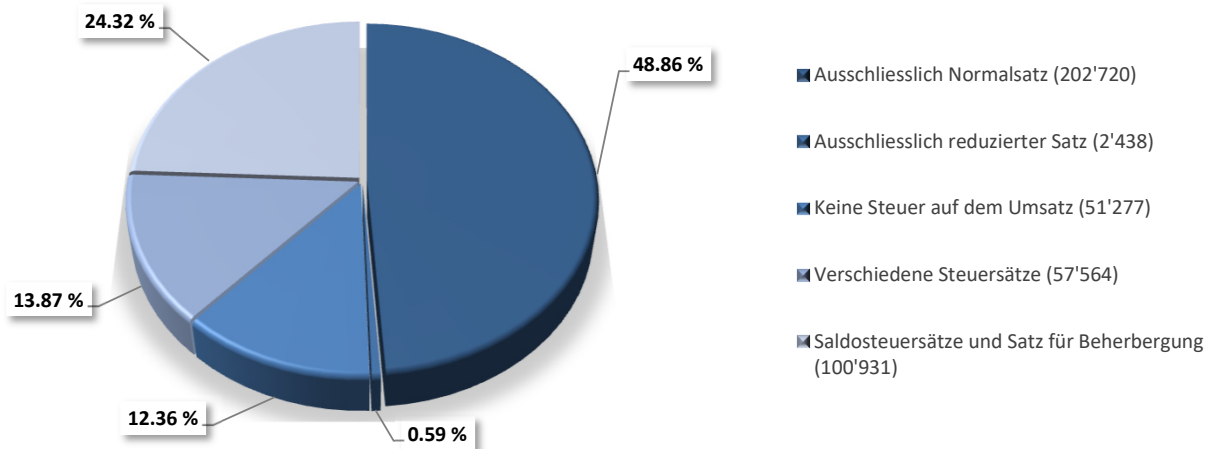

- die Anzahl Steuerpflichtige, die ihren gesamten Umsatz dem Normalsteuersatz unterstellen, ist angestiegen. (2018: 48.77 Prozent; 2022: 48.86 Prozent);
- der prozentuale Anteil der Steuerpflichtigen, deren Umsätze ausschliesslich zum reduzierten Satz steuerbar sind ist niedrig. (2018: 0.56 Prozent; 2022: 0.59 Prozent);
- der Anteil der Steuerpflichtigen, die sich für das System der vereinfachten Abrechnung mit Saldosteuersätzen entschieden haben, ist hingegen von 2018: 25.31 Prozent auf 2022: 24.32 Prozent gesunken. Diese Gruppe, die fast ein Drittel aller Steuerpflichtigen ausmacht, vereint lediglich 1.44 Prozent der Steuer auf den Umsatz auf sich. Da sich das System der vereinfachten Abrechnung nur an Kleinunternehmen richtet, überrascht dieses Ergebnis nicht;

T 8 Steuerpflichtige nach Steuersätzen, 2018 bis 2022

	2018	2019	2020	2021	2022
Anzahl Steuerpflichtige					
TOTAL	391'398	395'627	400'752	407'178	414'930
Ausschliesslich Normalsatz	190'866	194'300	195'886	199'256	202'720
Ausschliesslich reduzierter Satz	2'184	2'304	2'305	2'480	2'438
Keine Steuer auf dem Umsatz	43'675	43'198	46'789	48'936	51'277
Verschiedene Steuersätze	55'602	55'422	55'871	56'890	57'564
Saldosteuersätze und Satz für Beherbergung	99'071	100'403	99'901	99'616	100'931
Saldosteuersätze	98'892	100'213	99'654	99'382	100'696
Satz für Beherbergung	179	190	247	234	235
Prozentuale Veränderung gegenüber Vorjahr					
TOTAL	-0.39	1.08	1.30	1.60	1.90
Ausschliesslich Normalsatz	0.97	1.80	0.82	1.72	1.74
Ausschliesslich reduzierter Satz	3.80	5.49	0.04	7.59	-1.69
Keine Steuer auf dem Umsatz	-7.26	-1.09	8.31	4.59	4.78
Verschiedene Steuersätze	1.70	-0.32	0.81	1.82	1.18
Saldosteuersätze und Satz für Beherbergung	-0.95	1.34	-0.50	-0.29	1.32
Saldosteuersätze	-0.99	1.34	-0.56	-0.27	1.32
Satz für Beherbergung	23.45	6.15	30.00	-5.26	0.43
Anteile in Prozent					
TOTAL	100.00	100.00	100.00	100.00	100.00
Ausschliesslich Normalsatz	48.77	49.11	48.88	48.94	48.86
Ausschliesslich reduzierter Satz	0.56	0.58	0.58	0.61	0.59
Keine Steuer auf dem Umsatz	11.16	10.92	11.68	12.02	12.36
Verschiedene Steuersätze	14.21	14.01	13.94	13.97	13.87
Saldosteuersätze und Satz für Beherbergung	25.31	25.38	24.93	24.46	24.32
Saldosteuersätze	25.27	25.33	24.87	24.41	24.27
Satz für Beherbergung	0.05	0.05	0.06	0.06	0.06

- auch die Zahl der Steuerpflichtigen, deren Umsätze zu verschiedenen Steuersätzen besteuert werden, ist von 14.21 Prozent (2018) auf 13.87 Prozent (2022) zurückgegangen;
- die Zahl der Steuerpflichtigen, die 2022 gar keine Steuer auf dem Umsatz deklariert haben, beläuft sich auf 51'277. Davon sind 24'815 zwar im MWST-Register eingetragen, ohne jedoch im Berichtsjahr eine Geschäftstätigkeit ausgeübt zu haben. Die übrigen Pflichtigen deklarierten lediglich einen nicht steuerbaren Umsatz (oder lediglich einen Dienstleistungsbezug aus dem Ausland) und erzielten zum grössten Teil eine abziehbare Vorsteuer.

Die Verteilung der Steuerpflichtigen lässt sich noch auf eine weitere Art analysieren, nämlich nach der Netto-Steuer während den verschiedenen Steuerperioden (Monate, Quartale oder Halbjahre). Nach diesem Kriterium gibt es für den Steuerpflichtigen vier Möglichkeiten: entweder ist er konstant mit einer Steuerforderung belastet, verfügt konstant über ein Steuerguthaben, alterniert zwischen Forderung und Guthaben oder weist gar keine Geschäftstätigkeit, bzw. einen Null-Saldo, auf (Tabelle T 9).

- Die Anzahl der Steuerpflichtigen «konstant mit einer Steuerforderung» liegt bei 255'145, was einen Anteil von 61.49 Prozent ergibt.
- Die Anzahl der Steuerpflichtigen «konstant mit einem Steuerguthaben» beträgt 42'462 (10.23 Prozent).
- Die Steuerpflichtigen in der Kategorie «alternierende Forderung/Guthaben in der Quartalsfolge» machen 22.29 Prozent aus (92'508).
- In der Kategorie «ohne Geschäftstätigkeit oder mit Null-Saldo» (5.98 Prozent) finden sich die bereits weiter oben erwähnten 24'815 Steuerpflichtigen ohne Geschäftstätigkeit wieder. Die verbleibenden Steuerpflichtigen machen den gesamten deklarierten Umsatz als Abzug geltend, oder ihre abziehbare Vorsteuer und ihre Steuer auf dem Umsatz halten sich die Waage.

T 9 Steuerpflichtige nach Netto-Steuer, 2018 bis 2022

	2018	2019	2020	2021	2022
	Anzahl Steuerpflichtige				
TOTAL	391'398	395'627	400'752	407'178	414'930
«konstant mit einer Steuerforderung»	245'758	247'609	247'201	246'440	255'145
«konstant mit einem Steuerguthaben»	37'066	38'368	40'185	41'527	42'462
«alternierende Forderung/Guthaben in der Quartalsfolge»	88'034	89'678	90'991	95'699	92'508
«ohne Geschäftstätigkeit oder mit Null-Saldo»	20'540	19'972	22'375	23'512	24'815

3 Verteilung der Mehrwertsteuer

2022

3.1 Verteilung nach der Netto-Steuer der Steuerpflichtigen

- G 10 Anzahl Steuerpflichtige, Steuerforderung und Steuerguthaben nach Steuerbetragsklassen, 2022
Gliederung der MWST nach Steuerbetragsklassen, 2018 bis 2022
- T 11 - Anzahl Steuerpflichtige nach Steuerbetragsklassen
- T 12 - Steuerforderung nach Steuerbetragsklassen
- T 13 - Steuerguthaben nach Steuerbetragsklassen
- T 14 - Netto-Steuerforderungen nach Steuerbetragsklassen
- T 15 Die äussersten Steuerbetragsklassen, 2022
- Hauptelemente der MWST im Sekundär- und Tertiärsektor
- G 16 Gliederung der MWST nach Steuerbetragsklassen, 2022
- Netto-Steuerforderung, Gesamtumsatz, Export und steuerbarer Umsatz
- T 17 Gliederung der MWST nach Steuerbetragsklassen, 2022
- Netto-Steuerforderung, Gesamtumsatz, Export und steuerbarer Umsatz

3.2 Verteilung nach dem Umsatz der Steuerpflichtigen

- T 18 Gliederung der MWST nach Umsatzklassen: 2022 und Veränderung gegenüber dem Vorjahr
- Anzahl Steuerpflichtige, Gesamtumsatz, Steuerbarer Umsatz und Netto-Steuerforderung
- G 19 Steuerbarer / nicht steuerbarer Umsatz nach Umsatzklassen, 2022 (Anteile in %)
- T 20 Steuerbarer / nicht steuerbarer Umsatz nach Umsatzklassen, 2022 (Anteile in %)
- G 21 Gliederung der MWST nach Umsatzklassen, 2022
- Netto-Steuerforderung, Gesamtumsatz, Export und ausgenommene Umsätze
- T 22 Gliederung der MWST nach Umsatzklassen, 2022
- Netto-Steuerforderung, Gesamtumsatz, Export und ausgenommene Umsätze

3.3 Verteilung nach der Rechtsform der Steuerpflichtigen

- T 23 Gliederung der MWST nach Rechtsformen, 2022
- Anzahl Steuerpflichtige, Gesamtumsatz, Steuerbarer Umsatz und Netto-Steuerforderung
- T 24 Gliederung der MWST nach Rechtsformen
- Netto-Steuerforderung, 2018 bis 2022
- T 25 Gliederung der MWST nach Rechtsformen
- Anzahl Steuerpflichtige, 2018 bis 2022
- G 26 Steuerbarer / nicht steuerbarer Umsatz nach Rechtsformen, 2022 (Anteile in %)
- T 27 Steuerbarer / nicht steuerbarer Umsatz nach Rechtsformen, 2022 (Anteile in %)
- T 28 Steuerbarer Umsatz nach Rechtsformen und Abrechnungsarten, 2021 und 2022
- T 29 Gliederung der MWST nach Rechtsformen, 2021 und 2022, resultierend aus Arbeitsgemeinschaften (ARGE)
- T 30 Gliederung der MWST nach Rechtsformen, 2021 und 2022, resultierend aus Mwst-Gruppen

3.4 Verteilung nach der wirtschaftlichen Tätigkeit der Steuerpflichtigen

- 3.4.1 Klassifikation der wirtschaftlichen Tätigkeiten
- 3.4.2 Mehrwertsteuer und Branchenstruktur
- T 31 Hauptelemente der MWST nach Wirtschaftssektoren, 2022
MWST und Wirtschaftssektoren, 2018 bis 2022
- G 32 - Verteilung der Steuerpflichtigen
- G 33 - Verteilung der Steuer auf dem Umsatz
- G 34 - Verteilung der Steuerforderungen
- G 35 - Verteilung der Steuerguthaben
- T 36 MWST und Wirtschaftssektoren, 2018 bis 2022

3 Die Verteilung der Mehrwertsteuer

2022

Die Verteilung der MWST und ihrer Elemente lässt sich aus verschiedensten Blickwinkeln betrachten. Vier Kriterien werden in der Analyse berücksichtigt:

- die Netto-Steuerforderung: positiver Saldo (vom Steuerpflichtigen zu bezahlen) oder negativer Saldo (von der ESTV zurückzuerstatten);
- der Umsatz pro Steuerpflichtigen (steuerbarer und nicht steuerbarer Gesamtumsatz);
- die Rechtsform des Steuerpflichtigen;
- der Wirtschaftszweig, in welchem der Steuerpflichtige tätig ist.

3.1 Verteilung nach der Netto-Steuer der Steuerpflichtigen

Die Klassifizierung basiert auf der jährlichen Netto-Steuerforderung, respektive dem jährlichen Netto-Steuer Guthaben (Netto-Steuerforderung: vgl. statistischer Teil, Tabellen T 1.1 bis T 1.3 und Grafik G 1.4). In den Tabellen T 11 bis T 14 und T 17 sowie in den Grafiken G 10 und G 16 werden die 27 Steuerklassen der Tabelle T 1.1 (statistischer Teil) in 10 Klassen zusammengefasst.

Für eine bestimmte Steuerperiode (Monat, Quartal oder Halbjahr) kann ein Steuerpflichtiger gegenüber der ESTV nicht gleichzeitig mit einer Steuerforderung konfrontiert sein und über ein Steuerguthaben verfügen. Unter dem Jahr kann er jedoch zwischen Forderung und Guthaben hin- und her wechseln. Das Auswahlkriterium für die Klassifizierung ergibt sich aus der Differenz zwischen den Steuerforderungen und den Steuerguthaben. Demzufolge umfasst jede Stufe mit positiver Netto-Steuerforderung auch Steuerpflichtige mit Steuerguthaben in einzelnen Steuerperioden. In den Stufen mit einer negativen Netto-Steuerforderung findet man demgegenüber immer auch Steuerpflichtige gegenüber denen die ESTV in einzelnen Steuerperioden eine Steuerforderung hat. Dieser Zusammenhang ist in der Grafik G 10 dargestellt, welche die Steuerforderungen und Steuerguthaben nach Steuerbetragsklassen wiedergibt. Im kleinen Säulendiagramm dieser Grafik ist ausserdem für jede Steuerbetragsklasse die Anzahl der Steuerpflichtigen ersichtlich.

In dieser Aufteilung wird die Konzentration der Mehrwertsteuer gut sichtbar, einerseits bei den Steuerforderungen und noch viel deutlicher bei den Steuerguthaben: 91.84 Prozent der Steuerguthaben entfallen auf 4.59 Prozent der Steuerpflichtigen (Steuerbetragsklasse 1), während 52.30 Prozent der Steuerforderungen auf 1.21 Prozent aller Steuerpflichtigen entfallen (Steuerbetragsklasse 10). Details zur Gliederung der MWST nach Steuerbetragsstufen sind in den Tabellen T 11 bis T 14 aufgeführt.

G 10 Anzahl Steuerpflichtige, Steuerforderung und Steuerguthaben nach Steuerbetragsklassen, 2022

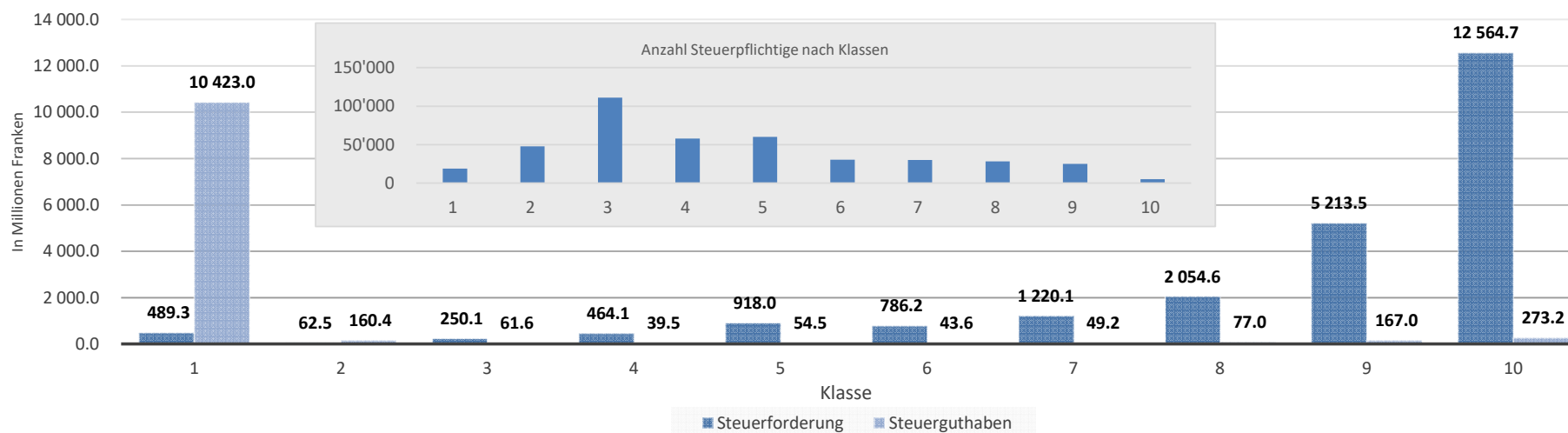

T 11 Gliederung der MWST nach Steuerbetragsstufen

Anzahl Steuerpflichtige, 2018 bis 2022

Klasse	Steuerbetragsklassen in Franken		Anzahl Steuerpflichtige					
	von	bis	2018	2019	2020	2021	2022	2021 - 2022
			Absolut					Veränderung in %
Total			391'398	395'627	400'752	407'178	414'930	1.90
1	bis	- 10 000	17'551	17'847	17'549	18'096	19'059	5.32
2	- 9 999	- 1	42'087	43'640	46'286	47'477	47'707	0.48
3	0	4 999	102'849	103'202	112'166	112'040	110'970	-0.96
4	5 000	9 999	57'251	57'609	57'736	58'039	58'022	-0.03
5	10 000	19 999	59'429	59'790	58'294	59'340	60'259	1.55
6	20 000	29 999	28'977	29'161	28'061	28'555	30'298	6.10
7	30 000	49 999	28'991	29'160	27'907	28'617	30'206	5.55
8	50 000	99 999	26'669	27'162	25'632	26'560	28'221	6.25
9	100 000	499 999	23'106	23'507	22'583	23'645	25'178	6.48
10	500 000	u.m.	4'488	4'549	4'538	4'809	5'010	4.18

T 12 Gliederung der MWST nach Steuerbetragsstufen

Steuerforderung, 2018 bis 2022

Klasse	Steuerbetragsklassen in Franken		Steuerforderung					Veränderung in %
	von	bis	2018	2019	2020	2021	2022	
			In Millionen Franken					
Total			20 645.6	21 185.3	20 900.3	22 334.0	24 023.1	7.56
1	bis	- 10 000	356.2	324.9	332.7	300.1	489.3	63.01
2	- 9 999	- 1	60.1	56.8	58.4	60.5	62.5	3.24
3	0	4 999	244.1	244.9	261.5	254.6	250.1	-1.80
4	5 000	9 999	455.5	457.5	459.8	464.0	464.1	0.02
5	10 000	19 999	897.7	904.7	882.9	899.4	918.0	2.07
6	20 000	29 999	744.8	749.7	719.6	735.7	786.2	6.85
7	30 000	49 999	1 172.1	1 177.6	1 123.8	1 156.3	1 220.1	5.52
8	50 000	99 999	1 936.3	1 977.3	1 863.7	1 939.8	2 054.6	5.92
9	100 000	499 999	4 710.8	4 847.2	4 682.5	4 932.0	5 213.5	5.71
10	500 000	u.m.	10 067.8	10 444.8	10 515.4	11 591.5	12 564.7	8.40

T 13 Gliederung der MWST nach Steuerbetragsstufen

Steuer Guthaben, 2018 bis 2022

Klasse	Steuerbetragsklassen in Franken		Steuer Guthaben					2021 - 2022 Veränderung in %
	von	bis	2018	2019	2020	2021	2022	
			In Millionen Franken					
Total			9 131.7	9 376.5	8 934.4	9 952.0	11 349.2	14.04
1	bis	- 10 000	8 255.4	8 537.2	8 130.2	9 053.4	10 423.0	15.13
2	- 9 999	- 1	150.9	149.4	154.6	158.4	160.4	1.32
3	0	4 999	61.7	59.8	63.2	60.2	61.6	2.32
4	5 000	9 999	36.5	35.4	38.2	39.7	39.5	-0.53
5	10 000	19 999	47.7	49.5	48.3	51.0	54.5	6.74
6	20 000	29 999	34.9	35.2	33.0	36.0	43.6	21.07
7	30 000	49 999	49.3	47.5	44.8	50.1	49.2	-1.80
8	50 000	99 999	69.9	76.1	70.0	81.0	77.0	-4.92
9	100 000	499 999	143.8	151.0	144.1	167.4	167.0	-0.22
10	500 000	u.m.	281.7	235.5	208.0	254.8	273.2	7.24

T 14 Gliederung der MWST nach Steuerbetragsstufen

Netto-Steuerforderungen, 2018 bis 2022

Klasse	Steuerbetragsklassen in Franken		Netto-Steuerforderungen					2021 - 2022 Veränderung in %
	von	bis	2018	2019	2020	2021	2022	
			In Millionen Franken					
Total			11 513.9	11 808.8	11 965.9	12 382.0	12 673.9	2.36
1	bis	- 10 000	- 7 899.2	- 8 212.3	- 7 797.4	- 8 753.2	- 9 933.8	13.49
2	- 9 999	- 1	- 90.7	- 92.6	- 96.2	- 97.8	- 97.9	0.13
3	0	4 999	182.5	185.1	198.3	194.4	188.4	-3.07
4	5 000	9 999	419.1	422.1	421.6	424.3	424.6	0.07
5	10 000	19 999	850.1	855.2	834.6	848.3	863.6	1.79
6	20 000	29 999	710.0	714.5	686.6	699.7	742.5	6.12
7	30 000	49 999	1 122.7	1 130.1	1 078.9	1 106.2	1 170.9	5.85
8	50 000	99 999	1 866.4	1 901.1	1 793.7	1 858.8	1 977.6	6.39
9	100 000	499 999	4 567.0	4 696.1	4 538.4	4 764.7	5 046.5	5.92
10	500 000	u.m.	9 786.1	10 209.3	10 307.4	11 336.7	12 291.5	8.42

T 15 Die äussersten Steuerbetragsstufen, 2022

Hauptelemente der MWST im Sekundär- und Tertiärsektor

	Steuerguthaben		Netto-Steuerforderungen	
	Steuerbetrag bis - 10 000 Franken		Steuerbetrag grösser als 499 999 Franken	
	Sekundärsektor	Tertiärsektor	Sekundärsektor	Tertiärsektor
Anzahl Steuerpflichtige	6'138	12'796	1'503	3'505
	In Millionen Franken		In Millionen Franken	
Gesamtumsatz	807 521.2	2 628 853.5	273 936.6	1 467 273.7
Export von Gütern und Diensten	289 766.2	169 765.3	52 780.4	109 630.6
Leistungen im Ausland	349 782.4	2 049 858.7	91 439.7	623 752.3
Ausgenommener Umsatz	16 760.2	289 206.6	7 706.7	340 021.8
Steuerbarer Umsatz	104 455.4	110 756.6	116 697.2	384 245.3
Steuer auf Umsatz	23 905.0	25 666.2	11 388.4	42 047.8
Total anrechenbare Vorsteuer	30 300.8	29 181.2	8 631.9	32 514.4
Netto-Steuerforderung	- 6 395.8	- 3 515.0	2 756.6	9 533.4

Die Tabelle T 15 zeigt noch detaillierter die Verflechtungen zwischen den Hauptelementen der Mehrwertsteuer für 2022. Dabei wird von den äussersten Steuerbetragsstufen ausgegangen (Netto-Steuerforderungen von mehr als 499'999 Franken, bzw. Steuerguthaben von mehr als 9'999 Franken). Die Tabelle zeigt auf, welche Besonderheiten sich ergeben, je nachdem, ob die Steuerpflichtigen eine Geschäftstätigkeit im Sekundär- oder Tertiärsektor ausüben. Auf den ersten Sektor (Tabelle T 4.1_d Branche: A) wird hier nicht näher eingegangen.

Steuerguthaben von 10'000 Franken und mehr

Im Sekundärsektor verfügen die Steuerpflichtigen dieser Klasse netto über Steuerguthaben von 6.396 Milliarden Franken (aufgrund hoher Vorsteuerabzüge, welche sich aus den Exporten und den steuerbaren Umsätzen ergeben).

Trotz beinahe vier Mal so hohen Gesamtumsätzen ist die Nettosteuer im Tertiärsektor, die den Unternehmen in dieser Kategorie zurückerstattet wird, deutlich tiefer (3.515 Milliarden Franken) als im Sekundärsektor. Der Grund dafür liegt in den «Ausland-Ausland»-Umsätzen, wo praktisch keine Vorsteuer anfällt.

Steuerforderung von 500'000 Franken und mehr

Im Sekundärsektor beläuft sich die Vorsteuer, welche bei dieser Kategorie abzugsberechtigt ist, auf 8.632 Milliarden Franken. Die Steuer auf dem Umsatz errechnet sich aus einem gemessen am Gesamtumsatz relativ hohen steuerbaren Umsatz, denn ihre Exporte und Ausland-Ausland-Umsätze belaufen sich auf nur 144.220 Milliarden Franken. Das führt zu einer Netto-Steuerforderung von 2.757 Milliarden Franken zu Gunsten der ESTV. Die 3'505 Steuerpflichtigen des Tertiärsektors weisen eine Netto-Steuerforderung von 9.533 Milliarden Franken aus.

Die Grafik G 16 zeigt, wie wichtig für alle Steuerpflichtigen und Steuerbetragsklassen das Verhältnis zwischen Gesamtumsatz, Exporten, steuerbarem Umsatz und demzufolge Anteil an der Netto-Steuerforderung ist.

G 16 Gliederung der MWST nach Steuerbetragsklassen, 2022
 (Netto-Steuerforderung, Gesamtumsatz, Export und steuerbarer Umsatz)

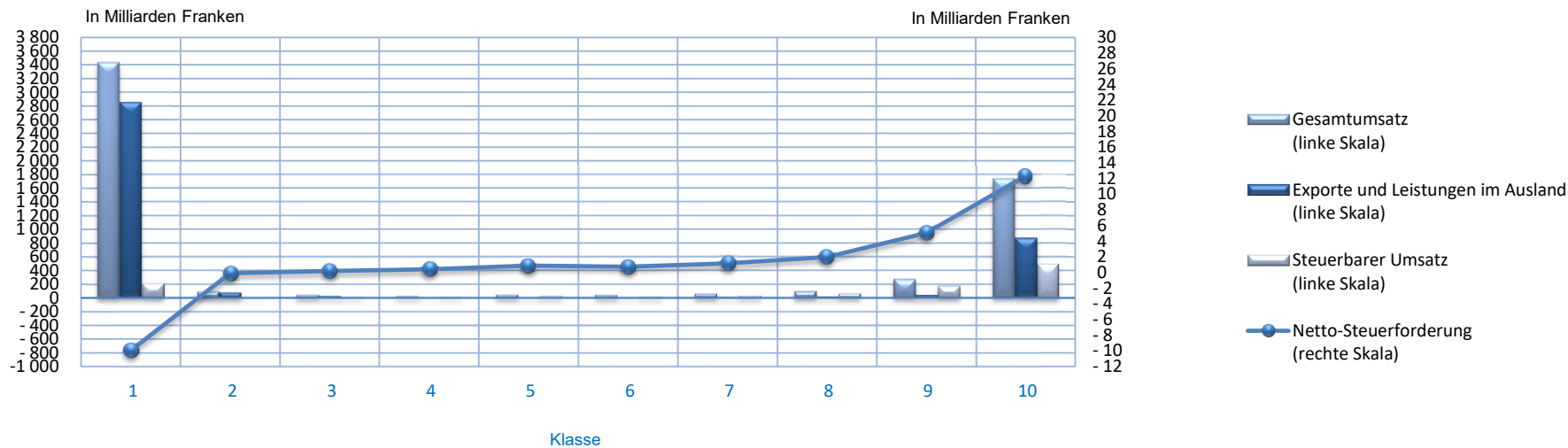

T 17 Gliederung der MWST nach Steuerbetragsklassen, 2022
 Netto-Steuerforderung, Gesamtumsatz, Export und steuerbarer Umsatz

Klasse	Steuerbetragsklassen in Franken		Netto-Steuerforderung	Gesamtumsatz	Exporte und Leistungen im Ausland (Befreite Leistungen)	Steuerbarer Umsatz
	von	bis				
	Total			In Millionen Franken		
			12 673.9	5 889 542.0	3 965 006.3	1 096 227.1
1	bis	- 10 000	- 9 933.8	3 437 421.8	2 859 190.9	216 208.4
2	- 9 999	- 1	- 97.9	95 301.1	83 353.5	7 617.1
3	0	4 999	188.4	50 913.4	28 345.0	15 835.9
4	5 000	9 999	424.6	28 628.4	7 851.7	16 732.2
5	10 000	19 999	863.6	50 623.9	13 576.9	30 955.9
6	20 000	29 999	742.5	45 196.3	10 592.0	25 955.9
7	30 000	49 999	1 170.9	61 551.4	14 796.0	38 418.9
8	50 000	99 999	1 977.6	100 020.5	22 982.6	65 683.8
9	100 000	499 999	5 046.5	278 622.3	46 714.6	177 824.5
10	500 000	u.m.	12 291.5	1 741 262.9	877 603.0	500 994.7

3.2 Verteilung nach dem Umsatz der Steuerpflichtigen

Die Steuerpflichtigen werden in 31 Umsatzklassen eingeteilt. Die Tabellen T 2.1 bis T 2.3 und Grafik G 2.4 des statistischen Teils geben sämtliche Resultate dieser Klassifizierung in Form von absoluten und relativen Werten sowie im Vorjahresvergleich wieder. In der Folge werden diese 31 Klassen in 11 Kategorien zusammengefasst, die den nachfolgenden Tabellen und den dazugehörigen Grafiken als Grundlage dienen. Die Tabelle T 18 zeigt die Entwicklung der vier Steuerelemente (Anzahl Steuerpflichtige, Gesamtumsatz, steuerbarer Umsatz und Netto-Steuerforderung) zwischen 2021 und 2022 nach Umsatzklassen auf.

T 18 Gliederung der MWST nach Umsatzklassen: 2022 und Veränderung gegenüber dem Vorjahr

(Anzahl Steuerpflichtige, Gesamtumsatz, Steuerbarer Umsatz und Netto-Steuerforderung)

Klasse	Umsatzklassen in Franken		Anzahl Steuerpflichtige		Gesamtumsatz		Steuerbarer Umsatz		Netto-Steuerforderung	
	von	bis	Absolut	Veränderung in %	In Millionen Franken	Veränderung in %	In Millionen Franken	Veränderung in %	In Millionen Franken	Veränderung in %
	Total		414'930	1.90	5 889 542.0	25.11	1 096 227.1	13.03	12 673.9	2.36
1	bis	99 999	104'489	-0.67	2 889.9	-7.62	2 673.1	-4.65	- 127.2	1)
2	100 000	249 999	83'610	-0.27	14 063.0	-0.05	12 754.4	-0.58	445.9	-2.79
3	250 000	499 999	67'221	2.22	24 058.1	2.41	21 732.3	2.11	759.6	1.87
4	500 000	999 999	54'530	3.56	38 801.8	3.75	34 515.6	3.73	1 149.5	5.30
5	1 000 000	1 999 999	40'680	5.11	57 499.6	5.13	49 957.3	5.34	1 564.5	10.16
6	2 000 000	2 999 999	17'375	5.09	42 488.3	5.07	35 937.1	4.86	1 021.1	3.07
7	3 000 000	4 999 999	16'117	5.48	62 049.6	5.23	51 140.9	5.66	1 292.4	6.25
8	5 000 000	9 999 999	13'599	5.90	94 885.1	5.89	73 047.5	6.16	1 732.7	4.47
9	10 000 000	49 999 999	14'004	5.48	341 453.3	5.82	217 398.2	6.47	3 529.8	1.40
10	50 000 000	999 999 999	2'824	6.57	660 210.2	5.33	243 597.1	8.88	2 110.3	2.90
11	1 000 000 000	u. mehr	481	6.65	4 551 143.0	32.45	353 473.7	29.57	- 804.7	1)

1) Weil die Netto-Steuerforderung negativ ist, ist ihre prozentuale Veränderung ohne Bedeutung.

Die Grafik G 19 und die Tabelle T 20 zeigen die Unterteilung des Gesamtumsatzes in einen steuerbaren und einen nicht steuerbaren Teil (im Wesentlichen Güter- und Dienstleistungsexporte, Ausland-Ausland-Geschäfte sowie von der Steuer ausgenommene Aktivitäten) nach Umsatzklassen. Ein wachsender Umsatz geht mit einer Verringerung des Anteils des steuerbaren Umsatzes am Gesamtumsatz einher. Über 88.95 Prozent des Gesamtumsatzes der kleinen steuerpflichtigen Unternehmen (mit einem Gesamtumsatz von weniger als 1 Million Franken) sind steuerbar. Bei den sehr grossen Unternehmen (Gesamtumsatz von einer Milliarde Franken und mehr) beträgt der Anteil des steuerbaren Umsatzes am Gesamtumsatz nur noch 7.77 Prozent.

Die Anzahl der Steuerpflichtigen nimmt mit steigendem Umsatz ab. Auf die steuerpflichtigen Unternehmen mit einem Gesamtumsatz von mehr als 5 Millionen Franken (7.45 Prozent aller Steuerpflichtigen) entfallen 95.89 Prozent des Gesamtumsatzes und 69.09 Prozent der Steuerforderungen. Allerdings entfallen auf diese auch 88.38 Prozent der Steuerguthaben, so dass die Nettosteuerforderung an diese Unternehmen im Verhältnis zu allen Steuerpflichtigen lediglich 51.82 Prozent beträgt. (vgl. Tabelle T 2.1 im statistischen Teil).

Ab dem 1. Januar 2019 wird die neue geräteunabhängige Abgabe für Radio und Fernsehen bei Haushalten und Unternehmen erhoben. Sie ersetzt die empfangsgeräteabhängige Abgabe, die Ende 2018 auslief. In der Schweiz mehrwertsteuerpflichtige Unternehmen (mit Sitz, Wohnsitz oder Betriebsstätte in der Schweiz) mit einem weltweiten Umsatz (Gesamtumsatz) von mindestens CHF 500'000 unterliegen der Radio- und TV-Abgabe. Dadurch erhält der Gesamtumsatz eine steuerrelevante Wichtigkeit. Abgabepflichtig ist ein Unternehmen, wenn es den vom Bundesrat festgelegten Mindestumsatz in der im vorangegangenen Kalenderjahr abgeschlossenen Steuerperiode nach Artikel 34 des Mehrwertsteuergesetzes vom 12. Juni 2009 (MWSTG) erreicht hat.

G 19 Steuerbarer / nicht steuerbarer Umsatz nach Umsatzklassen, 2022 (Anteile in %)

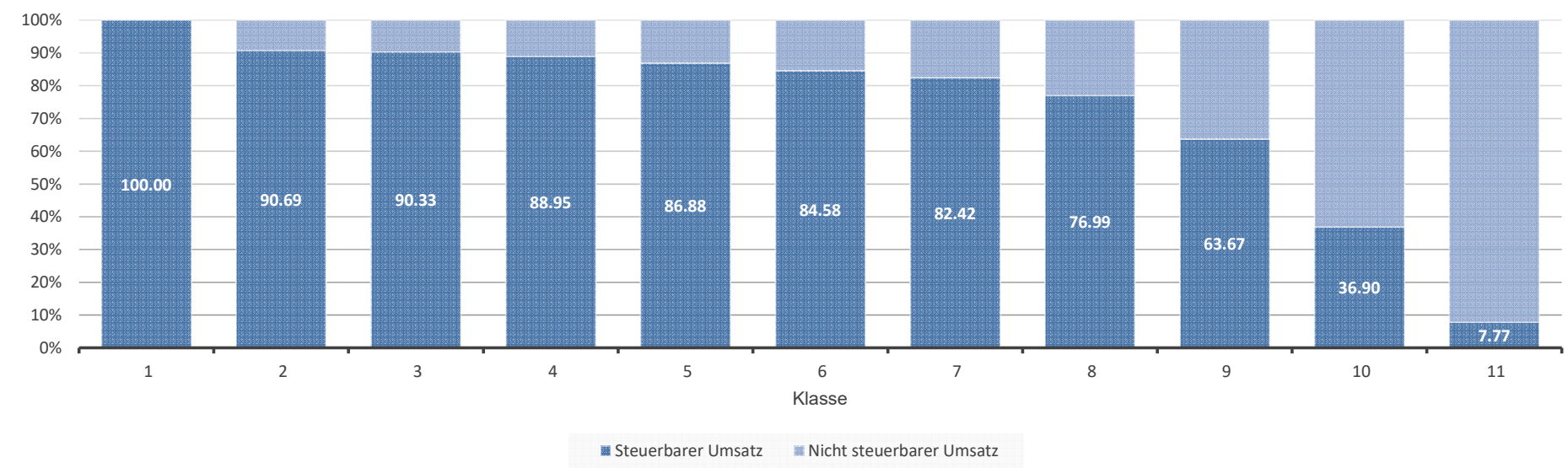

T 20 Steuerbarer / nicht steuerbarer Umsatz nach Umsatzklassen, 2022 (Anteile in %)

		G = B - F		Total der Abzüge			
		G		B		F	
Klasse	Umsatzklassen in Franken von bis	Steuerbarer Umsatz In Millionen Franken In Prozent		Gesamtumsatz In Millionen Franken In Prozent		Nicht steuerbarer Umsatz In Millionen Franken In Prozent	
Total		1 096 227.1 18.61		5 889 542.0 100.00		4 793 314.9 81.39	
1	bis 99 999	2 673.1 100.00		2 889.9 100.00		216.8 0.00	
2	100 000 249 999	12 754.4 90.69		14 063.0 100.00		1 308.6 9.31	
3	250 000 499 999	21 732.3 90.33		24 058.1 100.00		2 325.8 9.67	
4	500 000 999 999	34 515.6 88.95		38 801.8 100.00		4 286.2 11.05	
5	1 000 000 1 999 999	49 957.3 86.88		57 499.6 100.00		7 542.4 13.12	
6	2 000 000 2 999 999	35 937.1 84.58		42 488.3 100.00		6 551.2 15.42	
7	3 000 000 4 999 999	51 140.9 82.42		62 049.6 100.00		10 908.6 17.58	
8	5 000 000 9 999 999	73 047.5 76.99		94 885.1 100.00		21 837.6 23.01	
9	10 000 000 49 999 999	217 398.2 63.67		341 453.3 100.00		124 055.2 36.33	
10	50 000 000 999 999 999	243 597.1 36.90		660 210.2 100.00		416 613.2 63.10	
11	1 000 000 000 u. mehr	353 473.7 7.77		4 551 143.0 100.00		4 197 669.4 92.23	

Interessant ist die Frage, warum die Netto-Steuerforderung bei Unternehmen mit einem Umsatz von 1 Milliarde und mehr ins Minus fällt. Die Antwort auf diese Frage liefert die Grafik G 21, in welcher für die elf Umsatzklassen der Gesamtumsatz, die Abzüge vom Gesamtumsatz (für den Güter- und Dienstleistungsexport, die Ausland-Ausland-Umsätze und die von der Steuer ausgenommenen Aktivitäten) sowie die Netto-Steuerforderung aufgeführt sind. Man sieht, dass trotz spektakulär höherem Gesamtumsatz der grössten Unternehmen deren Umsätze im Exportbereich sowie die anderen steuerbefreiten Aktivitäten derart hoch sind, dass schliesslich eine insgesamt negative Netto-Steuerforderung resultiert. Die umsatzstärksten Unternehmen sind mehrheitlich exportorientierte oder vorwiegend im Ausland tätige Konzerne, denen die ESTV einen Teil der Steuern zurückerstattet. Die betreffenden Beträge sind so hoch, dass sie die entrichteten Steuern von den anderen, auf dem lokalen Markt tätigen, grossen Unternehmen übersteigen und eine insgesamt negative Netto-Steuerforderung dieser Grossunternehmen nach sich ziehen.

G 21 Gliederung der MWST nach Umsatzklassen, 2022
(Netto-Steuerforderung, Gesamtumsatz, Export und ausgenommene Umsätze)

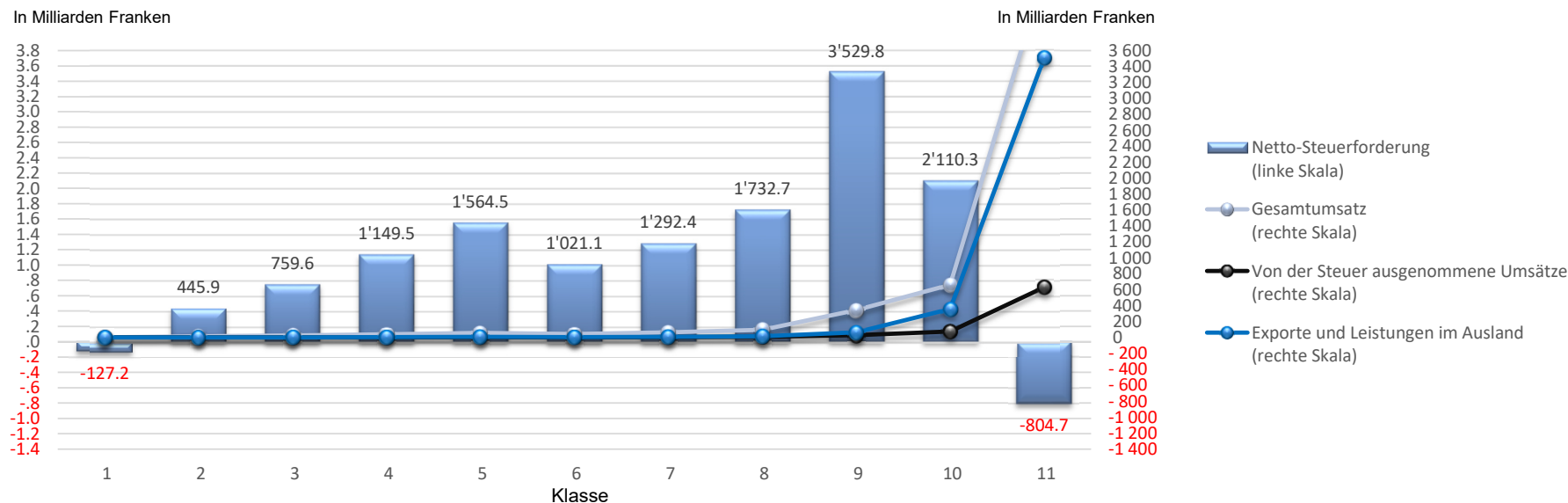

T 22 Gliederung der MWST nach Umsatzklassen, 2022

(Netto-Steuerforderung, Gesamtumsatz, Export und ausgenommene Umsätze)

Klasse	Umsatzklassen in Franken		Netto-Steuerforderung		Gesamtumsatz		Exporte und Leistungen im Ausland		Von der Steuer ausgenommene Umsätze	
	von	bis	In Millionen Franken	In Prozent	In Millionen Franken	In Prozent	In Millionen Franken	In Prozent	In Millionen Franken	In Prozent
	Total		12 673.9	100.00	5 889 542.0	100.00	3 965 006.3	100.00	748 446.6	100.00
1	bis	99 999	- 127.2	-1.00	2 889.9	0.05	181.0	0.00	22.4	0.00
2	100 000	249 999	445.9	3.52	14 063.0	0.24	1 059.6	0.03	210.3	0.03
3	250 000	499 999	759.6	5.99	24 058.1	0.41	1 766.2	0.04	497.3	0.07
4	500 000	999 999	1 149.5	9.07	38 801.8	0.66	2 426.8	0.06	1 143.0	0.15
5	1 000 000	1 999 999	1 564.5	12.34	57 499.6	0.98	5 725.4	0.14	2 103.9	0.28
6	2 000 000	2 999 999	1 021.1	8.06	42 488.3	0.72	4 554.5	0.11	1 700.3	0.23
7	3 000 000	4 999 999	1 292.4	10.20	62 049.6	1.05	7 774.1	0.20	2 621.6	0.35
8	5 000 000	9 999 999	1 732.7	13.67	94 885.1	1.61	15 439.4	0.39	5 514.9	0.74
9	10 000 000	49 999 999	3 529.8	27.85	341 453.3	5.80	64 184.3	1.62	28 992.6	3.87
10	50 000 000	999 999 999	2 110.3	16.65	660 210.2	11.21	355 687.3	8.97	75 815.8	10.13
11	1 000 000 000	u. mehr	- 804.7	-6.35	4 551 143.0	77.27	3 506 207.8	88.43	629 824.3	84.15

3.3 Verteilung nach der Rechtsform der Steuerpflichtigen

Die Tabellen T 3.1 bis T 3.3 und die Grafik G 3.4 im statistischen Teil, die Tabellen T 23, T 24, T 25 und T 27 sowie die Grafik G 26 zeigen Verteilungen nach der Rechtsform der Steuerpflichtigen. Sie bestätigen gewisse Tendenzen bzw. widerspiegeln bereits bekannte Aspekte.

Die Gesellschaft mit beschränkter Haftung bilden mit 33.63 Prozent die grösste Gruppe der Steuerpflichtigen, knapp gefolgt von den Aktiengesellschaft mit 33.47 Prozent. Der Gesamtumsatz wird zu 82.59 Prozent von den Einfache Gesellschaft (42.83 Prozent) und den Aktiengesellschaft (39.77 Prozent) erbracht.

Der steuerbare Umsatz und die Netto-Steuerforderung (54.97 bzw. 61.38 Prozent) stammen überwiegend von den Aktiengesellschaft.

Die Aktiengesellschaft tragen demgegenüber lediglich 19.71 Prozent zum steuerbaren Umsatz bei.

Die deutliche Divergenz zwischen den Anteilen am Gesamtumsatz und den Anteilen am steuerbaren Umsatz lässt sich damit erklären, dass die führenden Unternehmen in dieser Rechtsform im Exportsektor zu finden sind. Ein bedeutender Teil des Gesamtumsatzes dieser Unternehmen fällt auf «Ausland-Ausland-Umsätze».

Bezüglich der Aufteilung der Steuerpflichtigen auf die verschiedenen Rechtsformen lässt sich über den Horizont 2018 - 2022 ein stabiler Trend feststellen: Den stärksten Zuwachs verzeichnen die Gesellschaft mit beschränkter Haftung, die ihren Anteil von 4.77 Prozent gegenüber 4.57 Prozent im Vorjahr halten konnten. Seit dem Zeitpunkt der Einführung der MWST im Jahre 1995 ist ihre Zahl von 5'784 (Anteil von 2.21 Prozent) auf 139'542 (Anteil von 33.63 Prozent) gestiegen.

Auch die Zahl der Aktiengesellschaft weist eine steigende Tendenz auf.

Die Einzelfirma verloren an Bedeutung: waren es 2018 noch 25.19 Prozent, betrug ihr Anteil 2022 noch 21.04 Prozent.

Die Grafik G 26 und die Tabelle T 27 verdeutlicht den Anteil der steuerbaren und nicht steuerbaren Umsätze an den Gesamtumsätzen nach Rechtsformen.

Nur bei drei Rechtsformen sind über 89 Prozent des Umsatzes steuerbar. Es handelt sich erwartungsgemäss um die Verwaltung des Bezirks, die Einzelfirma und die Kollektivgesellschaft. Da es sich mehrheitlich um Unternehmen handelt, die vorwiegend im Nahbereich tätig sind, weisen sie nur sehr wenig Exporte oder von der Steuer ausgenommene Umsätze auf.

Die ESTV gestattet der steuerpflichtigen Person auf Antrag, über die Steuer nach vereinnahmten Entgelten abzurechnen. Die gewählte Abrechnungsart muss während mindestens einer Steuerperiode beibehalten werden. Die ESTV kann die steuerpflichtige Person verpflichten, nach vereinnahmten Entgelten abzurechnen, wenn:

- a. diese zu einem erheblichen Teil Entgelte erhält, bevor sie die Leistung ausführt oder darüber Rechnung stellt; oder
- b. der begründete Verdacht besteht, dass die steuerpflichtige Person die Abrechnung nach vereinbarten Entgelten missbraucht, um sich oder einer Drittperson einen unrechtmässiger Vorteil zu verschaffen.

Eine Arbeitsgemeinschaft (oft als ARGE abgekürzt) ist ein Zusammenschluss mehrerer rechtlich und wirtschaftlich selbständiger Unternehmen zur gemeinsamen Ausführung eines Projekts. Arbeitsgemeinschaften sind am häufigsten im Baugewerbe zu finden, aber nicht auf diesen Bereich beschränkt. Im Jahr 2022 lassen sich aus den 4'239 Arbeitsgemeinschaften 9'815 wirtschaftlich selbständige Unternehmen zählen.

Rechtsträger mit Sitz oder Betriebsstätte in der Schweiz, die unter einheitlicher Leitung eines Rechtsträgers miteinander verbunden sind, können sich auf Antrag zu einem einzigen Steuersubjekt (MWST-Gruppe) zusammenschliessen. Ein Rechtsträger mit Sitz im Ausland kann in der Regel Mitglied einer MWST-Gruppe werden, sofern er eine oder mehrere Betriebsstätten in der Schweiz hat. Davon ausgenommen sind in der Schweiz domizilierte Betriebsstätten von Unternehmen mit Sitz im Fürstentum Liechtenstein, die dem liechtensteinischen Hauptsitz zugeordnet werden und daher nicht als Gruppenmitglied in eine Schweizer MWST-Gruppe einbezogen werden können. Ebenso werden im Fürstentum Liechtenstein domizilierte Betriebsstätten einer Unternehmung mit Sitz in der Schweiz dem Hauptsitz in der Schweiz zugeordnet und können somit in eine Schweizer MWST-Gruppe einbezogen werden. Bei den Mwst-Gruppen zeigt sich, dass ein bedeutender Teil des Gesamtumsatzes auf «Ausland-Ausland-Umsätze» fällt.

T 23 Gliederung der MWST nach Rechtsformen, 2022

(Anzahl Steuerpflichtige, Gesamtumsatz, Steuerbarer Umsatz und Netto-Steuerforderung)

Datenschutzrichtlinie *		Anzahl Steuerpflichtige		Gesamtumsatz		Steuerbarer Umsatz		Netto-Steuerforderung	
Rechtsformen		Absolut	In Prozent	In Millionen Franken	In Prozent	In Millionen Franken	In Prozent	In Millionen Franken	In Prozent
Total		414'930	96.17	5 889 542.0	100.00	1 096 227.1	100.00	12 673.9	100.00
AA	Aktiengesellschaft	138'860	33.47	2 341 987.8	39.77	602 630.1	54.97	7 779.4	61.38
AB	Gesellschaft mit beschränkter Haftung	139'542	33.63	451 622.5	7.67	120 487.2	10.99	2 392.2	18.87
AC	Kollektivgesellschaft	4'241	1.02	2 786.3	0.05	2 492.6	0.23	79.3	0.63
AD	Kommanditgesellschaft	459	0.11	2 648.7	0.04	777.3	0.07	8.9	0.07
AE	Genossenschaft	1'841	0.44	39 242.0	0.67	32 871.1	3.00	155.9	1.23
AF	Einzel firma	87'287	21.04	30 692.3	0.52	27 739.6	2.53	848.8	6.70
AG	Verein (auch staatl. anerkannte Kirchen)	4'889	1.18	14 149.0	0.24	6 078.8	0.55	135.8	1.07
AH	Stiftung	1'568	0.38	26 957.8	0.46	3 648.4	0.33	37.4	0.29
AI	Einfache Gesellschaft	10'331	2.49	2 522 352.2	42.83	216 025.0	19.71	- 466.7	-3.68
AJ	Kommanditaktiengesellschaft	2	0.00	*	*	*	*	*	*
AK	Ausl. Niederlassung im HR eingetragen	1'607	0.39	164 328.5	2.79	20 187.6	1.84	233.4	1.84
AL	Besondere Rechtsform	75	0.02	1 221.5	0.02	136.4	0.01	2.8	0.02
AM	Kommanditges. kollektive Kapitalanlagen	3	0.00	*	*	*	*	*	*
AN	Investmentges. variablem Kapital (SICAV)	6	0.00	151.2	0.00	100.5	0.01	0.3	0.00
AO	Investmentges. festem Kapital (SICAF)	1	0.00	*	*	*	*	*	*
AP	Institut des öffentlichen Rechts	225	0.05	38 284.6	0.65	14 170.8	1.29	237.3	1.87
AQ	Nichtkaufmännische Prokuren								
AR	Haupt von Gemeinderschaften								
AS	Schweizerische Zweigniederlassung im HR	3	0.00	*	*	*	*	*	*
AT	Verwaltung des Bundes	35	0.01	2 669.3	0.05	300.2	0.03	12.7	0.10
AU	Verwaltung des Kantons	452	0.11	5 195.4	0.09	1 153.2	0.11	41.5	0.33
AV	Verwaltung des Bezirks	21	0.01	26.2	0.00	24.9	0.00	0.5	0.00
AW	Verwaltung der Gemeinde	6'337	1.53	9 475.4	0.16	6 580.0	0.60	67.5	0.53
AX	öff.-rechtl. Körperschaft (Verwaltung)	948	0.23	5 612.6	0.10	1 595.4	0.15	43.2	0.34
AY	Unternehmen des Bundes								
AZ	Unternehmen des Kantons	17	0.00	3 259.5	0.06	144.4	0.01	5.8	0.05
BA	Unternehmen des Bezirks	6	0.00	46.4	0.00	18.5	0.00	0.4	0.00
BB	Unternehmen der Gemeinde	127	0.03	3 341.5	0.06	1 245.3	0.11	19.2	0.15
BC	öff.-rechtl. Körperschaft (Unternehmen)	139	0.03	3 815.2	0.06	755.6	0.07	16.4	0.13
BD	Ausl. Niederlassung nicht im HR	15'757	3.80	218 473.4	3.71	36 528.0	3.33	998.9	7.88
BE	Ausländisches öffentliches Unternehmen	2	0.00	*	*	*	*	*	*
BF	Ausländische öffentliche Verwaltung								
BG	Internationale Organisation								
BH	Ausländische Unternehmen	131	0.03	766.2	0.01	443.6	0.04	19.8	0.16
BI	Staatlich anerkannte Kirche								
BJ	Ausländische Aktiengesellschaft	4	0.00	*	*	*	*	*	*
BM	Fonds	2	0.00	*	*	*	*	*	*
Z	Unbestimmte Tätigkeiten	12	0.00	6.1	0.00	2.4	0.00	0.1	0.00

T 24 Gliederung der MWST nach Rechtsformen

(Netto-Steuerforderung, 2018 bis 2022)

Datenschutzrichtlinie *		Netto-Steuerforderung in Millionen Franken					Veränderung in %
	Rechtsformen	2018	2019	2020	2021	2022	2021 - 2022
	Total	11 162.3	11 808.8	11 965.9	12 382.0	12 673.9	2.36
AA	Aktiengesellschaft	7 445.9	7 737.2	7 847.7	7 866.9	7 779.4	-1.11
AB	Gesellschaft mit beschränkter Haftung	1 916.8	2 029.4	2 051.0	2 107.0	2 392.2	13.53
AC	Kollektivgesellschaft	94.4	90.9	78.6	74.8	79.3	5.96
AD	Kommanditgesellschaft	13.2	11.1	11.4	8.8	8.9	1.23
AE	Genossenschaft	210.4	211.9	193.7	176.5	155.9	-11.68
AF	Einzelfirma	1 022.2	973.1	850.2	827.0	848.8	2.63
AG	Verein (auch staatl. anerkannte Kirchen)	113.9	108.7	99.2	98.1	135.8	38.35
AH	Stiftung	59.7	64.6	40.8	50.0	37.4	-25.23
AI	Einfache Gesellschaft	- 235.2	- 349.4	- 381.2	- 306.1	- 466.7	-52.48
AJ	Kommanditaktiengesellschaft	*	*	*	*	*	
AK	Ausl. Niederlassung im HR eingetragen	49.2	92.4	127.6	139.4	233.4	67.41
AL	Besondere Rechtsform	4.3	- 1.7	1.7	1.5	2.8	86.89
AM	Kommanditges. kollektive Kapitalanlagen			*	*	*	
AN	Investmentges. variablem Kapital (SICAV)	*	*	*	- 1.5	0.3	119.09
AO	Investmentges. festem Kapital (SICAF)			*	*	*	
AP	Institut des öffentlichen Rechts	228.3	261.6	164.1	213.4	237.3	11.20
AQ	Nichtkaufmännische Prokuren						
AR	Haupt von Gemeinderschaften						
AS	Schweizerische Zweigniederlassung im HR	*	- 0.1	0.2	*	*	*
AT	Verwaltung des Bundes	10.9	10.6	10.7	10.4	12.7	22.42
AU	Verwaltung des Kantons	42.0	25.5	38.5	36.5	41.5	13.68
AV	Verwaltung des Bezirks	0.4	0.4		0.6	0.5	-12.61
AW	Verwaltung der Gemeinde	117.6	77.5		74.5	67.5	-9.49
AX	öff.-rechtl. Körperschaft (Verwaltung)	35.8	37.2		43.0	43.2	0.59
AY	Unternehmen des Bundes						
AZ	Unternehmen des Kantons	7.0	6.8		4.8	5.8	21.61
BA	Unternehmen des Bezirks	0.4	0.5		0.4	0.4	-10.38
BB	Unternehmen der Gemeinde	25.1	29.7		28.1	19.2	-31.89
BC	öff.-rechtl. Körperschaft (Unternehmen)	15.4	12.8		14.6	16.4	12.10
BD	Ausl. Niederlassung nicht im HR	316.3	361.9		891.4	998.9	12.05
BE	Ausländisches öffentliches Unternehmen	*	*	*	*	*	
BF	Ausländische öffentliche Verwaltung		*	*	*		
BG	Internationale Organisation						
BH	Ausländische Unternehmen	20.0	15.0	14.6	19.0	19.8	4.57
BI	Staatlich anerkannte Kirche						
BJ	Ausländische Aktiengesellschaft		*	*	0.0	*	*
BM	Fonds			*	*	*	
Z	Unbestimmte Tätigkeiten	0.0	0.1	0.0	0.1	0.1	98.53

T 25 Gliederung der MWST nach Rechtsformen

(Anzahl Steuerpflichtige, 2018 bis 2022)

		Anzahl Steuerpflichtige (absolut)					Veränderung in %
	Rechtsformen	2018	2019	2020	2021	2022	2021 - 2022
	Total	391'398	395'627	379'149	407'178	414'930	1.90
AA	Aktiengesellschaft	130'507	131'870	133'905	136'503	138'860	1.73
AB	Gesellschaft mit beschränkter Haftung	116'545	121'877	127'375	133'195	139'542	4.77
AC	Kollektivgesellschaft	5'029	4'768	4'594	4'442	4'241	-4.52
AD	Kommanditgesellschaft	642	590	545	487	459	-5.75
AE	Genossenschaft	1'818	1'821	1'831	1'835	1'841	0.33
AF	Einzelfirma	98'586	94'792	91'765	89'030	87'287	-1.96
AG	Verein (auch staatl. anerkannte Kirchen)	4'569	4'640	4'623	4'707	4'889	3.87
AH	Stiftung	1'496	1'521	1'544	1'542	1'568	1.69
AI	Einfache Gesellschaft	10'572	10'403	10'362	10'349	10'331	-0.17
AJ	Kommanditaktiengesellschaft	2	3	2	3	2	-33.33
AK	Ausl. Niederlassung im HR eingetragen	1'648	1'639	1'614	1'617	1'607	-0.62
AL	Besondere Rechtsform	156	111	100	81	75	-7.41
AM	Kommanditges. kollektive Kapitalanlagen			2	2	3	50.00
AN	Investmentges. variablem Kapital (SICAV)	1	2	3	5	6	20.00
AO	Investmentges. festem Kapital (SICAF)			1	1	1	0.00
AP	Institut des öffentlichen Rechts	204	210	217	221	225	1.81
AQ	Nichtkaufmännische Prokuren						
AR	Haupt von Gemeinderschaften						
AS	Schweizerische Zweigniederlassung im HR	2	6	7	4	3	-25.00
AT	Verwaltung des Bundes	37	36	35	36	35	-2.78
AU	Verwaltung des Kantons	524	480	467	462	452	-2.16
AV	Verwaltung des Bezirks	23	22		22	21	-4.55
AW	Verwaltung der Gemeinde	6'392	6'342		6'329	6'337	0.13
AX	öff.-rechtl. Körperschaft (Verwaltung)	912	922		960	948	-1.25
AY	Unternehmen des Bundes						
AZ	Unternehmen des Kantons	22	20		16	17	6.25
BA	Unternehmen des Bezirks	5	5		6	6	0.00
BB	Unternehmen der Gemeinde	126	128		128	127	-0.78
BC	öff.-rechtl. Körperschaft (Unternehmen)	113	131		139	139	0.00
BD	Ausl. Niederlassung nicht im HR	11'324	13'127		14'893	15'757	5.80
BE	Ausländisches öffentliches Unternehmen	2	2	3	2	2	0.00
BF	Ausländische öffentliche Verwaltung		1	1	1		-100.00
BG	Internationale Organisation						
BH	Ausländische Unternehmen	127	143	143	142	131	-7.75
BI	Staatlich anerkannte Kirche						
BJ	Ausländische Aktiengesellschaft		1	1	5	4	-20.00
BM	Fonds			3	3	2	-33.33
Z	Unbestimmte Tätigkeiten	14	14	6	10	12	20.00

G 26 Steuerbarer / nicht steuerbarer Umsatz nach Rechtsformen, 2022 (Anteile in %)

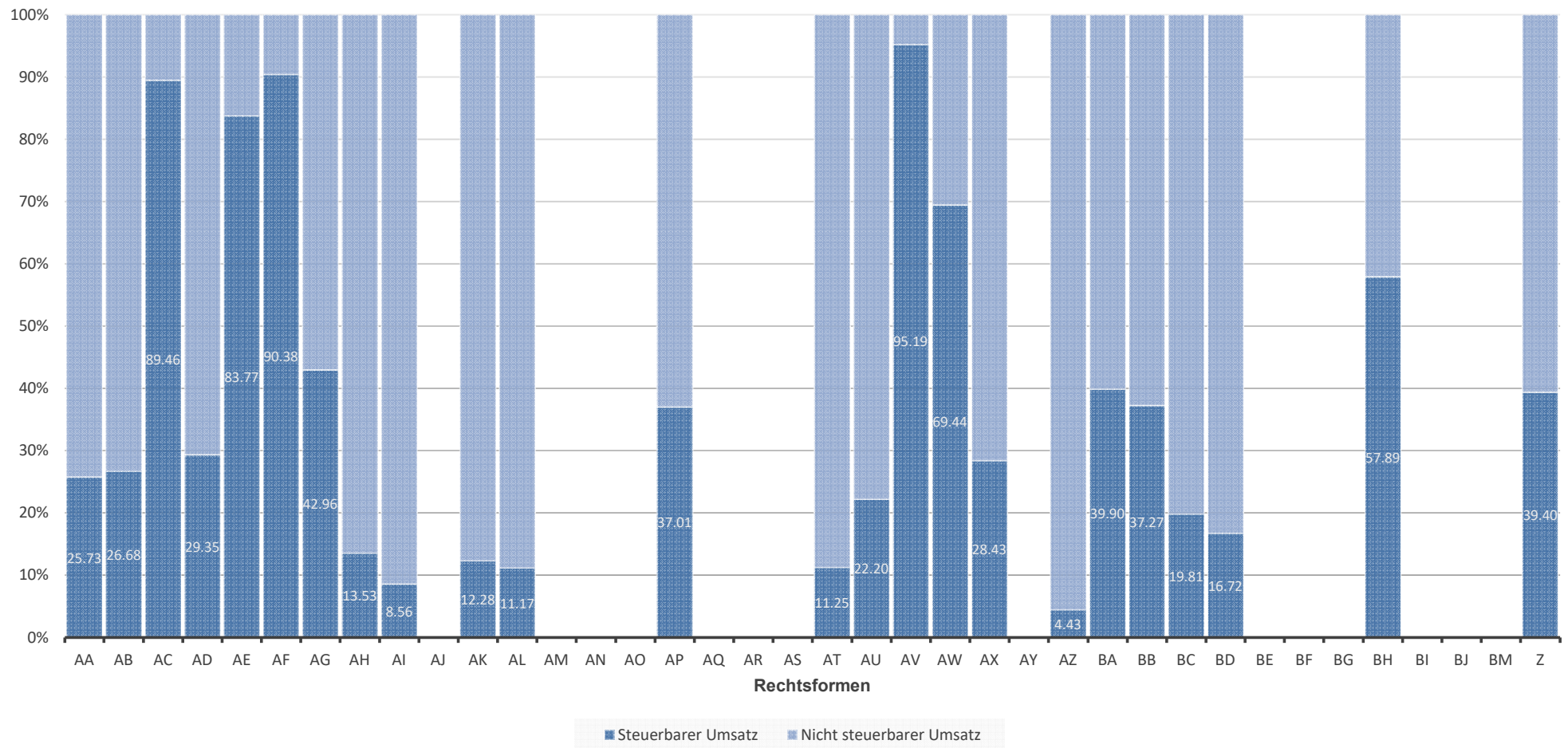

T 27 Steuerbarer / nicht steuerbarer Umsatz nach Rechtsformen, 2022 (Anteile in %)

Datenschutzrichtlinie *		Steuerbarer Umsatz		Nicht steuerbarer Umsatz		Gesamtumsatz
	Rechtsformen	In Millionen Franken	In Prozent	In Millionen Franken	In Prozent	In Millionen Franken
	Total	1 096 227.1	18.61	4 793 314.9	81.39	5 889 542.0
AA	Aktiengesellschaft	602 630.1	25.73	1 739 357.7	74.27	2 341 987.8
AB	Gesellschaft mit beschränkter Haftung	120 487.2	26.68	331 135.3	73.32	451 622.5
AC	Kollektivgesellschaft	2 492.6	89.46	293.7	10.54	2 786.3
AD	Kommanditgesellschaft	777.3	29.35	1 871.4	70.65	2 648.7
AE	Genossenschaft	32 871.1	83.77	6 370.9	16.23	39 242.0
AF	Einzelfirma	27 739.6	90.38	2 952.7	9.62	30 692.3
AG	Verein (auch staatl. anerkannte Kirchen)	6 078.8	42.96	8 070.2	57.04	14 149.0
AH	Stiftung	3 648.4	13.53	23 309.4	86.47	26 957.8
AI	Einfache Gesellschaft	216 025.0	8.56	2 306 327.2	91.44	2 522 352.2
AJ	Kommanditaktiengesellschaft	*	*	*	*	*
AK	Ausl. Niederlassung im HR eingetragen	20 187.6	12.28	144 140.9	87.72	164 328.5
AL	Besondere Rechtsform	136.4	11.17	1 085.1	88.83	1 221.5
AM	Kommanditges. kollektive Kapitalanlagen	*	*	*	*	*
AN	Investmentges. variablem Kapital (SICAV)	*	*	*	*	*
AO	Investmentges. festem Kapital (SICAF)					
AP	Institut des öffentlichen Rechts	14 170.8	37.01	24 113.8	62.99	38 284.6
AQ	Nichtkaufmännische Prokuren					
AR	Haupt von Gemeinderschaften					
AS	Schweizerische Zweigniederlassung im HR	*	*	*	*	*
AT	Verwaltung des Bundes	300.2	11.25	2 369.1	88.75	2 669.3
AU	Verwaltung des Kantons	1 153.2	22.20	4 042.2	77.80	5 195.4
AV	Verwaltung des Bezirks	24.9	95.19	1.3	4.81	26.2
AW	Verwaltung der Gemeinde	6 580.0	69.44	2 895.4	30.56	9 475.4
AX	öff.-rechtl. Körperschaft (Verwaltung)	1 595.4	28.43	4 017.1	71.57	5 612.6
AY	Unternehmen des Bundes					
AZ	Unternehmen des Kantons	144.4	4.43	3 115.1	95.57	3 259.5
BA	Unternehmen des Bezirks	18.5	39.90	27.9	60.10	46.4
BB	Unternehmen der Gemeinde	1 245.3	37.27	2 096.2	62.73	3 341.5
BC	öff.-rechtl. Körperschaft (Unternehmen)	755.6	19.81	3 059.6	80.19	3 815.2
BD	Ausl. Niederlassung nicht im HR	36 528.0	16.72	181 945.5	83.28	218 473.4
BE	Ausländisches öffentliches Unternehmen	*	*	*	*	*
BF	Ausländische öffentliche Verwaltung					
BG	Internationale Organisation					
BH	Ausländische Unternehmen	443.6	57.89	322.6	42.11	766.2
BI	Staatlich anerkannte Kirche					
BJ	Ausländische Aktiengesellschaft					
BM	Fonds					
Z	Unbestimmte Tätigkeiten	2.4	39.40	3.7	60.60	6.1

T 28 Steuerbarer Umsatz nach Rechtsformen und Abrechnungsarten, 2021 und 2022

(Nach vereinbarten und vereinnahmten Entgelten)

Datenschutzrichtlinie *		Anzahl Steuerpflichtige	Vereinbarter steuerbarer Umsatz	Anzahl Steuerpflichtige	Vereinnahmter steuerbarer Umsatz	Anzahl Steuerpflichtige	Vereinbarter steuerbarer Umsatz	Anzahl Steuerpflichtige	Vereinnahmter steuerbarer Umsatz
		2021				2022			
Rechtsformen		Absolut	In Millionen Franken	Absolut	In Millionen Franken	Absolut	In Millionen Franken	Absolut	In Millionen Franken
Total		176'798	814 752.5	230'380	155 074.3	181'288	932 155.7	233'642	164 071.4
AA	Aktiengesellschaft	70'321	468 702.8	66'182	82 216.0	71'689	516 142.1	67'171	86 488.0
AB	Gesellschaft mit beschränkter Haftung	48'057	63 642.2	85'138	40 961.9	50'635	75 095.2	88'907	45 392.0
AC	Kollektivgesellschaft	1'395	906.4	3'047	1 548.5	1'326	891.7	2'915	1 600.8
AD	Kommanditgesellschaft	146	495.9	341	212.4	133	572.8	326	204.5
AE	Genossenschaft	1'063	31 669.4	772	698.9	1'072	32 147.8	769	723.3
AF	Einzel firma	25'944	8 193.9	63'086	19 753.5	25'744	8 251.6	61'543	19 488.1
AG	Verein (auch staatl. anerkannte Kirchen)	2'613	4 139.2	2'094	1 088.1	2'725	4 836.0	2'164	1 242.7
AH	Stiftung	1'052	2 888.6	490	365.4	1'073	3 267.6	495	380.9
AI	Einfache Gesellschaft	5'929	169 727.6	4'420	5 519.1	5'912	210 321.0	4'419	5 704.0
AJ	Kommanditaktiengesellschaft	2	*	1	*	1	*	1	*
AK	Ausl. Niederlassung im HR eingetragen	1'156	9 357.6	461	429.6	1'152	19 731.9	455	455.7
AL	Besondere Rechtsform	59	62.5	22	1.1	55	135.1	20	1.3
AM	Kommanditges. kollektive Kapitalanlagen	1	*	1	*			3	*
AN	Investmentges. variablem Kapital (SICAV)	3	*	2	*	4	*	2	*
AO	Investmentges. festem Kapital (SICAF)	1	*			1	*		
AP	Institut des öffentlichen Rechts	195	11 738.2	26	88.7	198	14 065.5	27	105.3
AQ	Nichtkaufmännische Prokuren								
AR	Haupt von Gemeinderschaften								
AS	Schweizerische Zweigniederlassung im HR	4	*			3	*		
AT	Verwaltung des Bundes	31	278.196495	5	8.31848041	30	291.8613867	5	8.34226809
AU	Verwaltung des Kantons	407	1 080.3	55	64.6	398	1 073.9	54	79.3
AV	Verwaltung des Bezirks	14	14.0	8	8.6	13	16.1	8	8.7
AW	Verwaltung der Gemeinde	5'646	5 932.3	683	392.0	5'657	6 207.7	680	372.3
AX	öff.-rechtl. Körperschaft (Verwaltung)	670	1 195.9	290	322.2	668	1 280.9	280	314.5
AY	Unternehmen des Bundes								
AZ	Unternehmen des Kantons	12	108.9	4	*	13	134.7	4	*
BA	Unternehmen des Bezirks	3	*	3	*	3	*	3	*
BB	Unternehmen der Gemeinde	104	1 145.3	24	62.2	103	1 177.0	24	68.3
BC	öff.-rechtl. Körperschaft (Unternehmen)	113	616.9	26	72.2	114	679.5	25	76.1
BD	Ausl. Niederlassung nicht im HR	11'733	32 306.6	3'160	1 211.6	12'452	35 225.8	3'305	1 302.2
BE	Ausländisches öffentliches Unternehmen	2	*			2	*		
BF	Ausländische öffentliche Verwaltung	1	*						
BG	Internationale Organisation								
BH	Ausländische Unternehmen	107	415.4	35	4.8	100	440.8	31	2.8
BI	Staatlich anerkannte Kirche								
BJ	Ausländische Aktiengesellschaft	3	*	2	*	3	*	1	*
BM	Fonds	2	*	1	*	2	*		
Z	Unbestimmte Tätigkeiten	9	1.1	1	*	7	1.1	5	1.2

T 29 Gliederung der MWST nach Rechtsformen, 2021 und 2022, resultierend aus Arbeitsgemeinschaften (ARGE)

(Anzahl Arbeitsgemeinschaften,
Gesamtumsatz, Steuerbarer Umsatz und Netto-
Steuerforderung)

Datenschutzrichtlinie *		Anzahl Arbeits- gemeinschaften	Gesamtumsatz	Steuerbarer Umsatz	Netto-Steuer- forderung	Anzahl Arbeits- gemeinschaften	Gesamtumsatz	Steuerbarer Umsatz	Netto-Steuer- forderung
		2021				2022			
Rechtsformen		Absolut	In Millionen Franken			Absolut	In Millionen Franken		
Total		4'164	10 546.3	10 074.2	151.4	4'239	10 980.2	10 468.0	158.1
AA	Aktiengesellschaft	78	3 179.3	3 051.7	102.7	77	3 303.9	3 119.6	94.1
AB	Gesellschaft mit beschränkter Haftung	6	2.8	2.8	0.1	7	3.3	3.3	0.2
AC	Kollektivgesellschaft								
AD	Kommanditgesellschaft								
AE	Genossenschaft								
AF	Einzelfirma	2	*	*	*	3	*	*	*
AG	Verein (auch staatl. anerkannte Kirchen)	4	0.3	0.2	- 0.0	5	*	*	*
AH	Stiftung								
AI	Einfache Gesellschaft	4'052	7 340.8	6 996.4	48.3	4'125	7 659.1	7 331.1	63.7
AJ	Kommanditaktiengesellschaft								
AK	Ausl. Niederlassung im HR eingetragen								
AL	Besondere Rechtsform	4	8.7	8.7	0.2	5	*	*	*
AM	Kommanditges. kollektive Kapitalanlagen								
AN	Investmentges. variablem Kapital (SICAV)								
AO	Investmentges. festem Kapital (SICAF)								
AP	Institut des öffentlichen Rechts								
AQ	Nichtkaufmännische Prokuren								
AR	Haupt von Gemeinderschaften								
AS	Schweizerische Zweigniederlassung im HR								
AT	Verwaltung des Bundes								
AU	Verwaltung des Kantons								
AV	Verwaltung des Bezirks								
AW	Verwaltung der Gemeinde	8	6.1	6.1	0.1	7	7.1	7.1	0.2
AX	öff.-rechtl. Körperschaft (Verwaltung)	1	*	*	*	1	*	*	*
AY	Unternehmen des Bundes								
AZ	Unternehmen des Kantons								
BA	Unternehmen des Bezirks								
BB	Unternehmen der Gemeinde								
BC	öff.-rechtl. Körperschaft (Unternehmen)								
BD	Ausl. Niederlassung nicht im HR	9	8.2	8.2	- 0.0	9	6.9	6.9	0.0
BE	Ausländisches öffentliches Unternehmen								
BF	Ausländische öffentliche Verwaltung								
BG	Internationale Organisation								
BH	Ausländische Unternehmen								
BI	Staatlich anerkannte Kirche								
BJ	Ausländische Aktiengesellschaft								
BM	Fonds								
Z	Unbestimmte Tätigkeiten								

T 30 Gliederung der MWST nach Rechtsformen, 2021 und 2022, resultierend aus Mwst-Gruppen

(Anzahl Mwst-Gruppen, Gesamtumsatz, Steuerbarer Umsatz und und Netto-Steuerforderung)

Datenschutzrichtlinie *		Anzahl Mwst-Gruppen	Gesamtumsatz	Steuerbarer Umsatz	Netto-Steuerforderung	Anzahl Mwst-Gruppen	Gesamtumsatz	Steuerbarer Umsatz	Netto-Steuerforderung
		2021				2022			
Rechtsformen		Absolut	In Millionen Franken			Absolut	In Millionen Franken		
Total		1'233	1 733 651.6	160 154.7	- 454.3	1'292	2 327 296.2	201 473.0	- 632.6
AA	Aktiengesellschaft	1	*	*	*	1	*	*	*
AB	Gesellschaft mit beschränkter Haftung								
AC	Kollektivgesellschaft								
AD	Kommanditgesellschaft								
AE	Genossenschaft								
AF	Einzelfirma								
AG	Verein (auch staatl. anerkannte Kirchen)								
AH	Stiftung								
AI	Einfache Gesellschaft	1'229	1 733 651.6	160 154.7	- 454.3	1'284	2 326 193.6	201 365.5	- 635.4
AJ	Kommanditaktiengesellschaft								
AK	Ausl. Niederlassung im HR eingetragen								
AL	Besondere Rechtsform	3	*	*	*	7	1 102.6	107.6	2.8
AM	Kommanditges. kollektive Kapitalanlagen								
AN	Investmentges. variablem Kapital (SICAV)								
AO	Investmentges. festem Kapital (SICAF)								
AP	Institut des öffentlichen Rechts								
AQ	Nichtkaufmännische Prokuren								
AR	Haupt von Gemeinderschaften								
AS	Schweizerische Zweigniederlassung im HR								
AT	Verwaltung des Bundes								
AU	Verwaltung des Kantons								
AV	Verwaltung des Bezirks								
AW	Verwaltung der Gemeinde								
AX	öff.-rechtl. Körperschaft (Verwaltung)								
AY	Unternehmen des Bundes								
AZ	Unternehmen des Kantons								
BA	Unternehmen des Bezirks								
BB	Unternehmen der Gemeinde								
BC	öff.-rechtl. Körperschaft (Unternehmen)								
BD	Ausl. Niederlassung nicht im HR								
BE	Ausländisches öffentliches Unternehmen								
BF	Ausländische öffentliche Verwaltung								
BG	Internationale Organisation								
BH	Ausländische Unternehmen								
BI	Staatlich anerkannte Kirche								
BJ	Ausländische Aktiengesellschaft								
BM	Fonds								
Z	Unbestimmte Tätigkeiten								

3.4 Verteilung nach der wirtschaftlichen Tätigkeit der Steuerpflichtigen

3.4.1 Klassifikation der wirtschaftlichen Tätigkeiten

Die MWST-Statistik beruht auf der Allgemeinen Systematik der Wirtschaftszweige des Bundesamtes für Statistik (NOGA; **N**omenclature **G**énérale des **A**ctivités économiques). Die NOGA basiert auf der europäischen Klassifikation der wirtschaftlichen Tätigkeiten und ist damit international vergleichbar.

Jeder Steuerpflichtige wird gemäss seiner Tätigkeit einer der 794 Arten der Nomenklatur oder im Zweifelsfall der Kategorie «unbestimmte Tätigkeit» zugeordnet. Die Arten sind in 615 Klassen bzw. 272 Gruppen zusammengefasst (plus jeweils eine Kategorie «unbestimmte Tätigkeiten»). Letztere wiederum werden in 88 Abteilungen bzw. 21 Abschnitte aggregiert (plus jeweils eine Kategorie «unbestimmte Tätigkeiten»). In den Tabellen T 4.1 bis T 4.3 und der Grafik G 4.4 im statistischen Teil werden die Hauptbestandteile der MWST auf der Stufe Abteilungen ausgewiesen.

Die Branchenklassifikation der MWST-pflichtigen Unternehmen erfolgte stets aufgrund des Betriebs- und Unternehmensregisters (BUR) des Bundesamtes für Statistik. Mit dem Ziel der Verbesserung der Qualität der MWST-Statistik hat die ESTV beschlossen, ab 2002 auf die Klassifikation des Unternehmens abzustellen und nicht wie bisher auf die Zuordnung gemäss der abrechnenden Unternehmenseinheit. Dadurch ergibt sich ein besseres Abbild der Wirtschaftsstruktur. Daten für die Branchenklassifikation NOGA 2002 liegen nur für die Jahre 2001 bis 2008 vor. Seit 2009 werden die Branchenstatistiken nur noch nach der neuen Klassifikation NOGA 2008 produziert.

Abweichungen gegenüber der Branchenzuordnung des BUR ergeben sich aus der im Mehrwertsteuerrecht verankerten Existenz der Arbeitsgemeinschaften (ARGE) und der Mwst-Gruppen. Solche Gruppen setzen sich aus mehreren Unternehmen zusammen, die im BUR in der Regel unterschiedlichen Arten zugewiesen sind. Da eine Gruppe jeweils nur eine Abrechnung präsentiert, geht sie auch in die MWST-Statistik als statistische Einheit ein und wird demzufolge auch nur einer Art zugeordnet. Diese Zuordnung erfolgt weiterhin in der ESTV. Die Arbeitsgemeinschaften (ARGE) und die Mwst-Gruppen sind wirtschaftlich gewichtig. Sie stellten 2022 mit 1'568 von insgesamt 414'930 Steuerpflichtigen zwar nur 0.38 Prozent der Abrechnungen; gemessen am Gesamtumsatz (0.46 Prozent), den Exporten (0.25 Prozent), den Ausland-Ausland-Umsätzen (0.02 Prozent) und dem steuerbaren Umsatz (0.33 Prozent) ist ihr Anteil aber bedeutend (vgl. Tabelle T 3.2).

Die bereits unter der Ziffer 1.3 angebrachten Vorbehalte gelten auch für die Interpretation der Ergebnisse dieser Gliederung. Ebenfalls zu beachten ist, dass die von der EZV erhobene MWST auf der Einfuhr nicht in die vorliegende Statistik einfließt. Aus diesem Grund kann die globale Netto-Steuerforderung (an die ESTV sowie an die EZV zu entrichtende Steuer) eines Wirtschaftszweigs sehr stark von der nachstehend erwähnten Netto-Steuerforderung der ESTV abweichen.

3.4.2 Mehrwertsteuer und Branchenstruktur

Die Tabelle T 31 zeigt die Verteilung der Hauptelemente der MWST in jedem der drei Wirtschaftssektoren. Man kann sehen, dass der Tertiärsektor mindestens zwei Drittel fast aller Hauptelemente ausmacht. Besonders hoch ist der Anteil der Ausland-Ausland-Umsätze (85.63 Prozent). Ferner ist zu betonen, dass fast alle von der Steuer ausgenommenen Umsätze auf den Tertiärsektor entfallen: nämlich 96.47 Prozent. Lediglich bei der Aufteilung der Steuerguthaben liegt der Sekundärsektor mit einem Anteil von 60.84 Prozent vor dem Dienstleistungssektor. Dies erklärt sich aus den «echten» Exporten dieses Sektors, die von der Mehrwertsteuer befreit sind. Der Primärsektor spielt unter jedem Blickwinkel nur eine untergeordnete Rolle.

Seit der Einführung der Mehrwertsteuer hat die Bedeutung des Tertiärsektors auf Kosten des Sekundärsektors zugenommen. Dieser Trend hat sich in den letzten drei Jahren teilweise fortgesetzt. Aus den Grafiken G 32 bis G 35 und der Tabelle T 36 wird ersichtlich, dass der Sekundärsektor zwischen 2018 und 2022 bezüglich Anzahl Steuerpflichtige an Gewicht verloren hat. Der gleiche negative Trend ist bei einer Betrachtung der Steuer auf dem Umsatz und der Steuerforderung feststellbar.

Was die einzelnen Wirtschaftsbranchen anbelangt, so dürfte sich das Interesse der Wissenschaft und der Wirtschaft vorwiegend auf die Veränderungen bei den Umsätzen der steuerpflichtigen Unternehmen konzentrieren. Die entsprechenden Werte finden sich in der Tabelle T 4.3 im statistischen Teil. Grundsätzlich ist der deklarierte Gesamtumsatz das MWST-Element, welches das Geschäftsvolumen der Unternehmen eines Wirtschaftszweigs in der Schweiz am getreuesten widerspiegelt. Im Gesamtumsatz sind nämlich sowohl die auf dem heimischen Markt, als auch die auf den Exportmärkten erzielten Umsätze enthalten.

Verschiedene Besonderheiten in den MWST-Abrechnungen führen dazu, dass der deklarierte Gesamtumsatz aber leider nicht immer die realen Gegebenheiten eines Wirtschaftszweigs widerspiegelt. Wenn in einer Branche die Umsätze vom Typ «Ausland-Ausland» vorherrschen, beeinflussen sie den Gesamtumsatz unverhältnismässig stark. Bei solchen Umsätzen ist nämlich die in der Schweiz anfallende Aktivität sehr beschränkt. Aus diesem Grund kann eine starke Veränderung des Gesamtumsatzes nicht unbedingt als Indikator für eine entsprechende Entwicklung im betroffenen Wirtschaftszweig aufgefasst werden. Im übrigen sind im deklarierten Gesamtumsatz auch die von der Steuer ausgenommenen Umsätze enthalten. Dies führt zu starken Schwankungen bei den Gesamtumsätzen im Finanzbereich, aus denen jedoch keine Rückschlüsse auf die Entwicklung in diesem Wirtschaftszweig gezogen werden dürfen.

Aus diesen Gründen ist es für eine korrekte Interpretation der Entwicklung der einzelnen Wirtschaftszweige oft besser, sich am steuerbaren Umsatz statt am Gesamtumsatz

zu orientieren. Der steuerbare Umsatz weist allerdings den Mangel auf, den Export von Gütern und Dienstleistungen nicht zu berücksichtigen, was einen unbestreitbaren Nachteil für die Interpretation der Ergebnisse von exportorientierten Branchen darstellt.

T 31 Hauptelemente der MWST nach Wirtschaftssektoren, 2022

Elemente der MWST	Primärsektor Branche: A		Sekundärsektor Branche: B - F		Tertiärsektor Branche: G - V		Total
	Absolut	In Prozent	Absolut	In Prozent	Absolut	In Prozent	Absolut
	In Millionen Franken	In Prozent	In Millionen Franken	In Prozent	In Millionen Franken	In Prozent	In Millionen Franken
Anzahl Steuerpflichtige	6'998	1.69	102'169	24.62	305'763	73.69	414'930
Gesamtumsatz	5 958.6	0.10	1 245 852.4	21.15	4 637 731.0	78.75	5 889 542.0
Export von Gütern und Diensten	104.6	0.02	347 524.9	52.61	312 958.3	47.38	660 587.8
Leistungen im Ausland	30.6	0.00	474 784.6	14.37	2 829 603.3	85.63	3 304 418.4
Ausgenommener Umsatz	308.2	0.04	26 118.9	3.49	722 019.5	96.47	748 446.6
Total der Abzüge	518.3	0.01	901 642.4	18.81	3 891 154.2	81.18	4 793 314.9
Steuerbarer Umsatz	5 440.4	0.50	344 210.0	31.40	746 576.8	68.10	1 096 227.1
Steuer (Normalsatz)	129.6	0.20	21 650.6	33.24	43 348.5	66.56	65 128.6
Steuer (reduzierter Satz)	61.9	1.98	764.5	24.43	2 303.3	73.59	3 129.7
Steuer (übrige Sätze)	30.3	1.46	353.4	17.03	1 691.4	81.51	2 075.1
Steuer auf Dienstl. vom Ausland	0.6	0.00	20 778.2	35.92	37 066.8	64.08	57 845.6
Steuer auf Umsatz	222.4	0.17	43 546.7	33.97	84 410.0	65.85	128 179.1
Total anrechenbare Vorsteuer	160.0	0.14	43 916.1	38.02	71 429.1	61.84	115 505.2
Steuerforderung	96.2	0.40	6 535.9	27.21	17 391.0	72.39	24 023.1
Steuer Guthaben	33.7	0.30	6 905.3	60.84	4 410.2	38.86	11 349.2
Netto-Steuerforderung	62.5	0.49	- 369.4	-2.91	12 980.8	102.42	12 673.9

G 32 MWST und Wirtschaftssektoren, 2018 bis 2022

Verteilung der Steuerpflichtigen

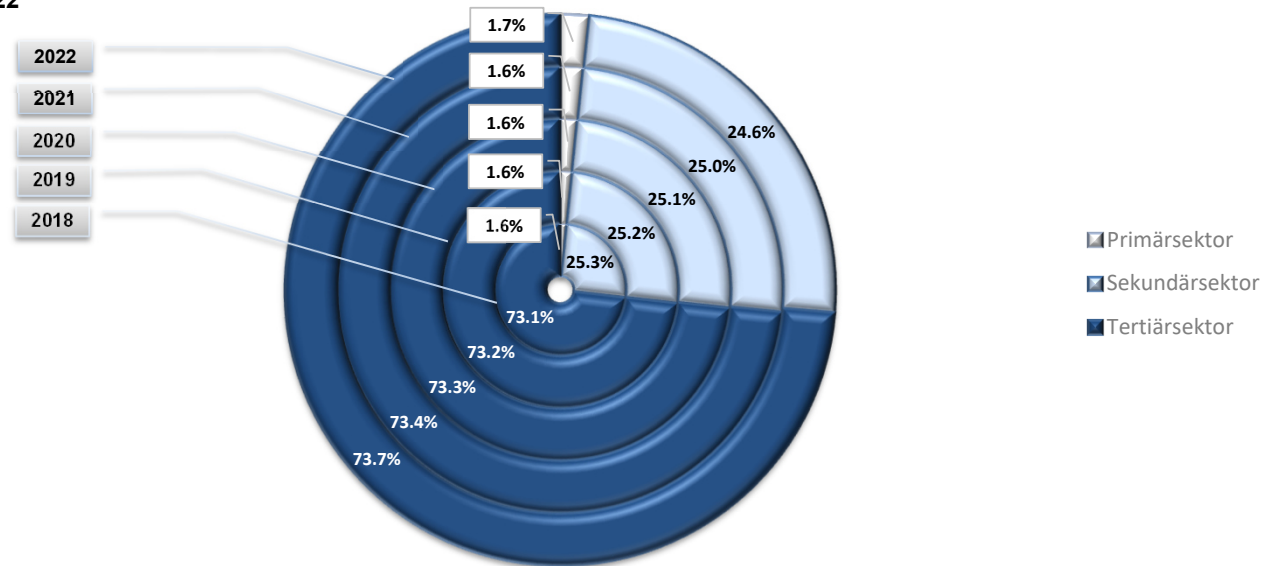

G 33 MWST und Wirtschaftssektoren, 2018 bis 2022

Verteilung der Steuer auf dem Umsatz

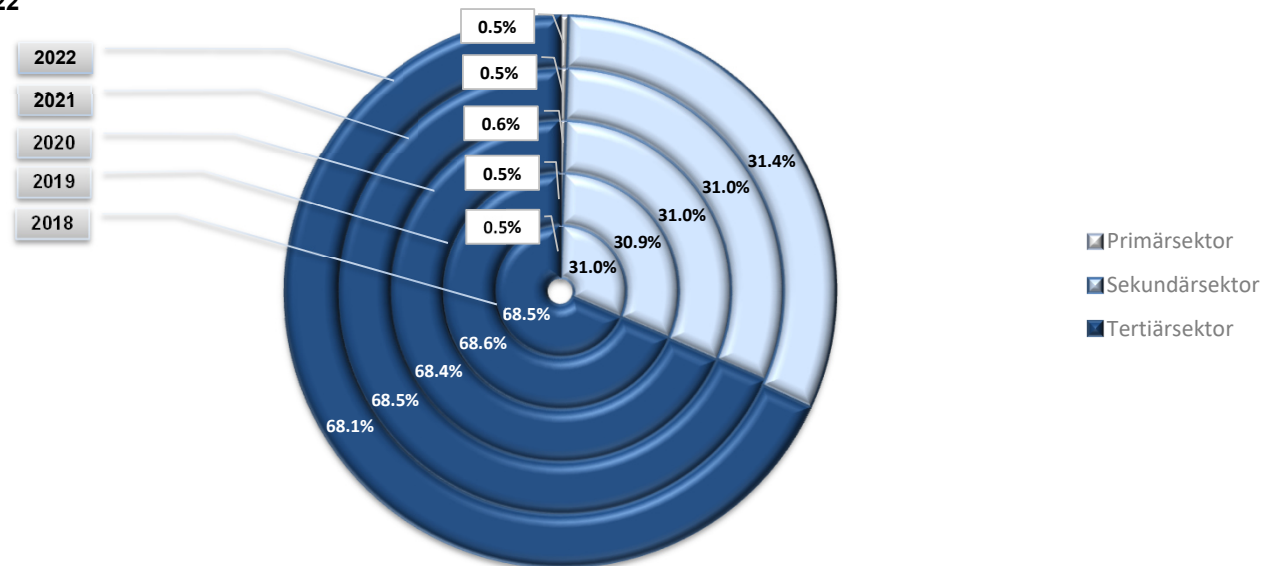

G 34 MWST und Wirtschaftssektoren, 2018 bis 2022

Verteilung der Steuerforderungen

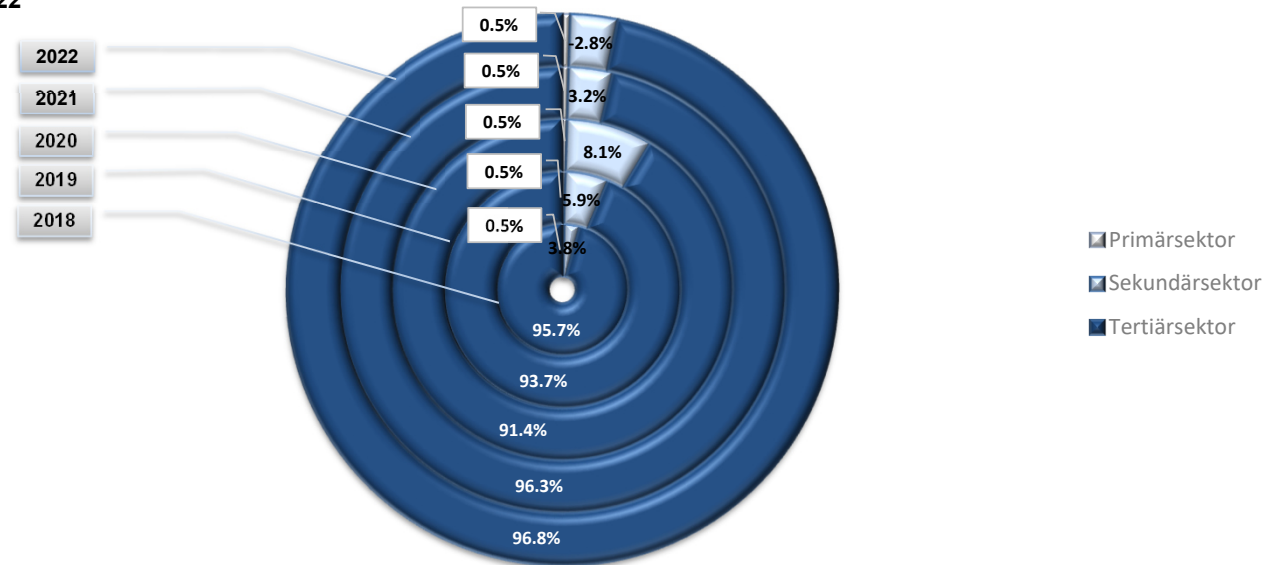

G 35 MWST und Wirtschaftssektoren, 2018 bis 2022

Verteilung der Steuerguthaben

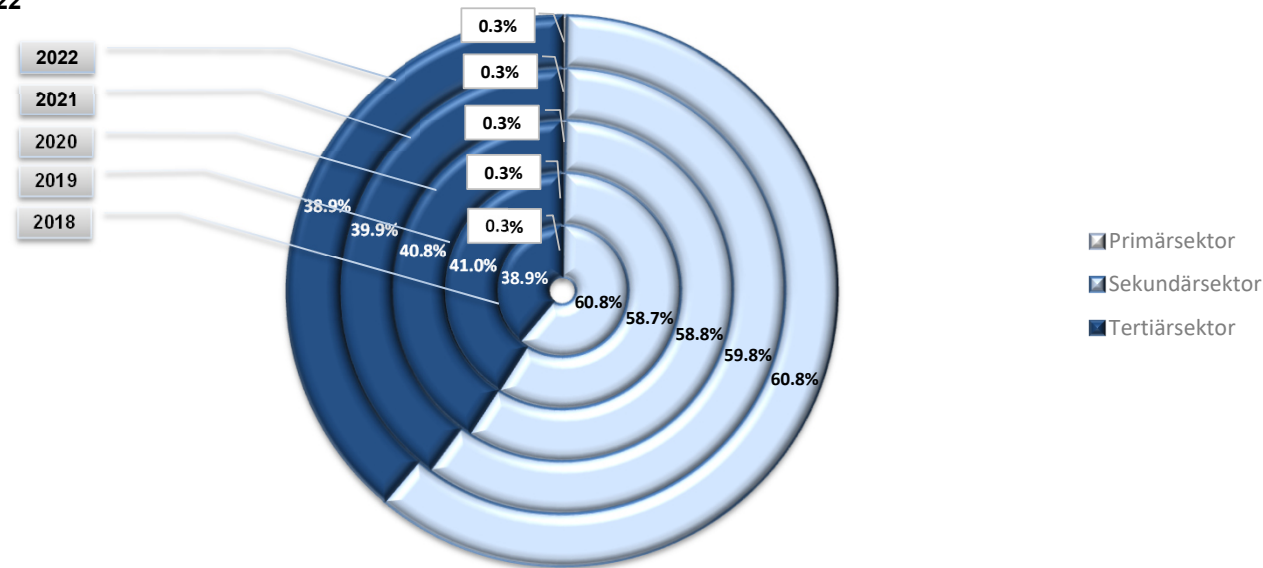

T 36 MWST und Wirtschaftssektoren, 2018 bis 2022

		Absolut				
		2018	2019	2020	2021	2022
Verteilung der Steuerpflichtigen	Primärsektor	6'288	6'399	6'447	6'694	6'998
	Sekundärsektor	98'912	99'627	100'497	101'592	102'169
	Tertiärsektor	286'198	289'601	293'808	298'892	305'763

		In Millionen Franken				
		2018	2019	2020	2021	2022
Verteilung der Steuer auf dem Umsatz	Primärsektor	4 427.0	4 690.5	4 912.5	5 165.3	5 440.4
	Sekundärsektor	278 004.5	283 612.4	273 984.0	300 395.2	344 210.0
	Tertiärsektor	614 615.7	629 394.6	604 690.7	664 266.3	746 576.8

		2018	2019	2020	2021	2022
Verteilung der Steuerforderungen	Primärsektor	54.4	55.2	55.9	59.8	62.5
	Sekundärsektor	440.0	691.8	974.0	393.8	- 369.4
	Tertiärsektor	11 019.5	11 061.8	10 936.0	11 928.5	12 980.8

		2018	2019	2020	2021	2022
Verteilung der Steuerguthaben	Primärsektor	28.2	30.9	30.4	32.5	33.7
	Sekundärsektor	5 551.8	5 501.5	5 255.9	5 950.9	6 905.3
	Tertiärsektor	3 551.7	3 844.1	3 648.1	3 968.6	4 410.2

Die Zahlen auf Ebene Wirtschaftsabschnitt und -abteilung können dem statistischen Teil in den Tabellen T 4.1 bis T 4.3 und Abbildung G 4.4 entnommen werden.

Verzeichnis der Tabellen und Grafiken des statistischen Teils 2022

T 1.1	Gliederung nach Steuerbetragsklassen
T 1.2	Prozentuale Verteilung nach Steuerbetragsklassen
T 1.3	Prozentuale Veränderung gegenüber Vorjahr nach Steuerbetragsklassen
G 1.4	Gliederung nach Steuerbetragsklassen
T 2.1	Gliederung nach Umsatzklassen
T 2.2	Prozentuale Verteilung nach Umsatzklassen
T 2.3	Prozentuale Veränderung gegenüber Vorjahr nach Umsatzklassen
G 2.4	Gliederung nach Umsatzklassen
T 3.1	Gliederung nach Rechtsform
T 3.2	Prozentuale Verteilung nach Rechtsformen
T 3.3	Prozentuale Veränderung gegenüber Vorjahr nach Rechtsformen
G 3.4	Gliederung nach Rechtsformen
T 4.1	Gliederung nach Wirtschaftszweigen
T 4.2	Prozentuale Verteilung nach Wirtschaftszweigen
T 4.3	Prozentuale Veränderung gegenüber Vorjahr nach Wirtschaftszweigen
G 4.4	Gliederungen nach Wirtschaftszweigen

T 1.1 Gliederung nach Steuerbetragsgrössen
Répartition par classe de montant d'impôt

2022

Steuerbetrags- klassen Classes de montant d'impôt in Franken / en francs von / de bis / à		Anzahl Steuerpflichtige Nombre d'assujettis	Gesamtumsatz * Chiffre d'affaires total *	Befreite Leistungen Prestations exonérées	Leistungen im Ausland Prestations à l'étranger	Total der Abzüge Total des déductions	Steuerbarer Umsatz Chiffre d'affaires imposable	Steuer auf Umsatz Impôt collecté	Total anrechen- bare Vorsteuer Impôt préalable déductible total	Steuerforderung Impôt à payer	Steuerguthaben Impôt à rembourser	Netto- Steuerforderung Produit de l'impôt
In Millionen Franken En millions de francs												
Total		414'930	5 889 542.0	660 587.8	3 304 418.4	4 793 314.9	1 096 227.1	128 179.1	115 505.2	24 023.1	11 349.2	12 673.9
bis / jusqu'à	-1 000 000	1'122	2 471 913.5	364 724.0	1 603 984.7	2 312 444.4	159 469.1	43 277.7	51 425.4	278.5	8 426.2	- 8 147.6
- 999 999	- 500 000	790	121 708.3	18 689.6	90 529.2	110 997.6	10 710.7	1 538.4	2 088.5	24.8	574.9	- 550.1
- 499 999	- 100 000	3'618	297 298.1	41 875.7	225 146.5	274 415.3	22 882.8	2 401.8	3 199.3	73.5	871.0	- 797.5
- 99 999	- 10 000	13'529	546 501.8	34 264.8	479 976.3	523 356.0	23 145.8	2 385.7	2 824.2	112.4	551.0	- 438.6
- 9 999	- 1	47'707	95 301.1	13 889.4	69 464.1	87 684.0	7 617.1	940.6	1 038.6	62.5	160.4	- 97.9
0	4 999	110'970	50 913.4	1 971.9	26 373.1	35 077.5	15 835.9	710.8	522.3	250.1	61.6	188.4
5 000	9 999	58'022	28 628.4	1 318.7	6 533.0	11 896.2	16 732.2	891.9	467.3	464.1	39.5	424.6
10 000	19 999	60'259	50 623.9	2 374.4	11 202.6	19 668.1	30 955.9	1 696.0	832.4	918.0	54.5	863.6
20 000	29 999	30'298	45 196.3	1 478.9	9 113.1	19 240.4	25 955.9	1 498.3	755.8	786.2	43.6	742.5
30 000	39 999	17'882	36 552.0	1 509.0	10 854.2	15 971.2	20 580.8	1 307.4	687.6	647.4	27.6	619.7
40 000	49 999	12'324	24 999.4	976.2	1 456.6	7 161.4	17 838.0	1 118.3	567.1	572.7	21.5	551.2
50 000	74 999	18'202	58 710.9	1 543.8	13 090.7	21 723.6	36 987.3	2 412.7	1 299.5	1 161.1	48.0	1 113.2
75 000	99 999	10'019	41 309.6	2 013.5	6 334.6	12 613.1	28 696.5	1 922.2	1 057.7	893.5	29.1	864.4
100 000	199 999	15'808	117 676.8	5 403.1	17 625.7	43 385.8	74 291.0	5 198.4	3 001.3	2 274.0	77.0	2 197.1
200 000	299 999	5'280	64 578.8	2 861.5	7 054.2	19 422.4	45 156.4	3 282.5	1 996.0	1 325.5	39.1	1 286.5
300 000	399 999	2'613	51 452.9	2 568.8	3 908.5	17 073.4	34 379.5	2 365.2	1 462.7	933.2	30.7	902.4
400 000	499 999	1'477	44 913.8	713.4	6 579.3	20 916.3	23 997.5	1 791.3	1 130.8	680.8	20.2	660.5
500 000	749 999	1'924	210 279.9	30 296.3	17 171.9	165 738.3	44 541.6	3 410.0	2 239.2	1 213.0	42.2	1 170.8
750 000	999 999	859	52 349.0	849.8	18 219.3	23 734.2	28 614.8	2 284.9	1 541.6	773.6	30.3	743.3
1 000 000	1 999 999	1'231	155 686.8	12 100.5	43 632.2	81 181.9	74 504.9	5 563.9	3 861.4	1 761.0	58.5	1 702.5
2 000 000	2 999 999	370	86 832.0	4 468.2	33 375.4	55 197.6	31 634.4	3 000.6	2 106.7	917.4	23.5	893.9
3 000 000	3 999 999	165	37 890.8	1 445.8	9 794.2	16 801.4	21 089.4	2 085.5	1 518.5	581.3	14.3	567.0
4 000 000	4 999 999	97	78 240.4	748.0	37 674.0	53 433.5	24 806.9	3 110.9	2 676.3	477.7	43.1	434.6
5 000 000	7 499 999	131	44 937.9	995.7	5 691.6	12 676.1	32 261.9	2 408.9	1 602.4	810.9	4.4	806.5
7 500 000	9 999 999	76	64 323.5	603.7	27 832.4	33 356.2	30 967.3	2 484.1	1 835.9	669.0	20.8	648.2
10 000 000	24 999 999	96	251 238.0	1 494.7	62 304.7	195 021.5	56 216.4	4 914.4	3 482.1	1 447.3	15.0	1 432.3
25 000 000	u.m./et plus	61	759 484.5	109 408.3	459 496.1	603 127.5	156 357.0	24 176.8	20 284.4	3 913.5	21.1	3 892.4

Steuerbetragsklassen unter Null: Netto-Steuer zugunsten des Steuerpflichtigen / Classes de montant d'impôt inférieures à zéro: soulte de TVA en faveur de l'assujetti

*) Beim Gesamtumsatz eines Steuerpflichtigen handelt es sich im wörtlichen Sinn um den gesamten von ihm erzielten Umsatz, unabhängig davon, ob der Umsatz im Inland oder im Ausland realisiert wird, und ob der Umsatz steuerbar, steuerbefreit oder von der Steuer ausgenommen ist.

*) Par chiffre d'affaires total d'un assujetti s'entend littéralement l'ensemble de son chiffre d'affaires sans prendre en compte si ce chiffre d'affaires est réalisé à l'intérieur ou à l'extérieur du pays, s'il est imposable, exonéré ou encore exclu du champ de l'impôt

T 1.2 Prozentuale Verteilung nach Steuerbetragsgrössen
Répartition en pour cent par classe de montant d'impôt

2022

Steuerbetrags- klassen Classes de montant d'impôt in Franken / en francs von / de bis / à	Anzahl Steuerpflichtige Nombre d'assujettis	Gesamtumsatz * Chiffre d'affaires total *	Befreite Leistungen Prestations exonérées	Leistungen im Ausland Prestations à l'étranger	Total der Abzüge Total des déductions	Steuerbarer Umsatz Chiffre d'affaires imposable	Steuer auf Umsatz Impôt collecté	Total anrechen- bare Vorsteuer Impôt préalable déductible total	Steuerforderung Impôt à payer	Steuerguthaben Impôt à rembourser	Netto- Steuerforderung Produit de l'impôt
	In Prozent										
	En pour cent										
Total	100.00	100.00	100.00	100.00	100.00	100.00	100.00	100.00	100.00	100.00	100.00
bis / jusqu'à -1 000 000	0.27	41.97	55.21	48.54	48.24	14.55	33.76	44.52	1.16	74.24	-64.29
- 999 999 - 500 000	0.19	2.07	2.83	2.74	2.32	0.98	1.20	1.81	0.10	5.07	-4.34
- 499 999 - 100 000	0.87	5.05	6.34	6.81	5.72	2.09	1.87	2.77	0.31	7.67	-6.29
- 99 999 - 10 000	3.26	9.28	5.19	14.53	10.92	2.11	1.86	2.45	0.47	4.85	-3.46
- 9 999 - 1	11.50	1.62	2.10	2.10	1.83	0.69	0.73	0.90	0.26	1.41	-0.77
0 4 999	26.74	0.86	0.30	0.80	0.73	1.44	0.55	0.45	1.04	0.54	1.49
5 000 9 999	13.98	0.49	0.20	0.20	0.25	1.53	0.70	0.40	1.93	0.35	3.35
10 000 19 999	14.52	0.86	0.36	0.34	0.41	2.82	1.32	0.72	3.82	0.48	6.81
20 000 29 999	7.30	0.77	0.22	0.28	0.40	2.37	1.17	0.65	3.27	0.38	5.86
30 000 39 999	4.31	0.62	0.23	0.33	0.33	1.88	1.02	0.60	2.69	0.24	4.89
40 000 49 999	2.97	0.42	0.15	0.04	0.15	1.63	0.87	0.49	2.38	0.19	4.35
50 000 74 999	4.39	1.00	0.23	0.40	0.45	3.37	1.88	1.13	4.83	0.42	8.78
75 000 99 999	2.41	0.70	0.30	0.19	0.26	2.62	1.50	0.92	3.72	0.26	6.82
100 000 199 999	3.81	2.00	0.82	0.53	0.91	6.78	4.06	2.60	9.47	0.68	17.34
200 000 299 999	1.27	1.10	0.43	0.21	0.41	4.12	2.56	1.73	5.52	0.34	10.15
300 000 399 999	0.63	0.87	0.39	0.12	0.36	3.14	1.85	1.27	3.88	0.27	7.12
400 000 499 999	0.36	0.76	0.11	0.20	0.44	2.19	1.40	0.98	2.83	0.18	5.21
500 000 749 999	0.46	3.57	4.59	0.52	3.46	4.06	2.66	1.94	5.05	0.37	9.24
750 000 999 999	0.21	0.89	0.13	0.55	0.50	2.61	1.78	1.33	3.22	0.27	5.86
1 000 000 1 999 999	0.30	2.64	1.83	1.32	1.69	6.80	4.34	3.34	7.33	0.52	13.43
2 000 000 2 999 999	0.09	1.47	0.68	1.01	1.15	2.89	2.34	1.82	3.82	0.21	7.05
3 000 000 3 999 999	0.04	0.64	0.22	0.30	0.35	1.92	1.63	1.31	2.42	0.13	4.47
4 000 000 4 999 999	0.02	1.33	0.11	1.14	1.11	2.26	2.43	2.32	1.99	0.38	3.43
5 000 000 7 499 999	0.03	0.76	0.15	0.17	0.26	2.94	1.88	1.39	3.38	0.04	6.36
7 500 000 9 999 999	0.02	1.09	0.09	0.84	0.70	2.82	1.94	1.59	2.78	0.18	5.11
10 000 000 24 999 999	0.02	4.27	0.23	1.89	4.07	5.13	3.83	3.01	6.02	0.13	11.30
25 000 000 u.m./et plus	0.01	12.90	16.56	13.91	12.58	14.26	18.86	17.56	16.29	0.19	30.71

Steuerbetragsklassen unter Null: Netto-Steuer zugunsten des Steuerpflichtigen / Classes de montant d'impôt inférieures à zéro: soulte de TVA en faveur de l'assujetti

*) Beim Gesamtumsatz eines Steuerpflichtigen handelt es sich im wörtlichen Sinn um den gesamten von ihm erzielten Umsatz, unabhängig davon, ob der Umsatz im Inland oder im Ausland realisiert wird, und ob der Umsatz steuerbar, steuerbefreit oder von der Steuer ausgenommen ist.

*) Par chiffre d'affaires total d'un assujetti s'entend littéralement l'ensemble de son chiffre d'affaires sans prendre en compte si ce chiffre d'affaires est réalisé à l'intérieur ou à l'extérieur du pays, s'il est imposable, exonéré ou encore exclu du champ de l'impôt

T 1.3 Prozentuale Veränderung gegenüber Vorjahr nach Steuerbetragsgrössen
2022
Evolution par classe de montant d'impôt en pour cent par rapport à l'année précédente

Steuerbetrags- klassen Classes de montant d'impôt in Franken / en francs von / de bis / à	Anzahl Steuerpflichtige Nombre d'assujettis	Gesamtumsatz * Chiffre d'affaires total *	Befreite Leistungen Prestations exonérées	Leistungen im Ausland Prestations à l'étranger	Total der Abzüge Total des déductions	Steuerbarer Umsatz Chiffre d'affaires imposable	Steuer auf Umsatz Impôt collecté	Total anrechen- bare Vorsteuer Impôt préalable déductible total	Steuerforderung Impôt à payer	Steuerguthaben Impôt à rembourser	Netto- Steuerforderung Produit de l'impôt
	In Prozent										
	En pour cent										
Total	1.90	25.11	8.98	29.93	28.24	13.03	26.91	30.34	7.56	14.04	-
bis / jusqu'à -1 000 000	7.99	46.43	5.62	51.47	44.74	76.10	78.28	64.03	125.90	17.02	-
- 999 999 - 500 000	10.49	54.31	-22.94	136.28	64.14	-4.80	-10.52	-6.01	56.33	10.83	-
- 499 999 - 100 000	7.17	-1.52	17.60	-4.53	-1.39	-3.00	-0.64	1.13	13.49	7.39	-
- 99 999 - 10 000	4.34	83.26	-1.77	104.22	87.30	23.19	3.97	3.77	16.86	5.31	-
- 9 999 - 1	0.48	15.45	36.17	24.84	17.26	-1.96	39.10	34.18	3.24	1.32	-
0 4 999	-0.96	11.47	-5.80	22.10	18.66	-1.73	-2.11	-1.76	-1.80	2.32	-
5 000 9 999	-0.03	-47.31	17.69	-78.80	-68.02	-2.35	-2.52	-4.76	0.02	-0.53	-
10 000 19 999	1.55	-22.95	13.70	-56.33	-44.54	2.36	-0.45	-2.67	2.07	6.74	-
20 000 29 999	6.10	26.83	-12.00	71.49	71.69	6.25	4.10	2.18	6.85	21.07	-
30 000 39 999	4.31	21.71	38.56	110.27	57.58	3.43	8.86	13.21	4.37	3.42	-
40 000 49 999	7.41	6.42	16.48	44.58	7.91	5.83	5.15	2.95	6.85	-7.77	-
50 000 74 999	5.54	-48.74	-33.48	-80.43	-72.31	2.56	0.22	-3.94	5.28	-0.59	-
75 000 99 999	7.58	-3.86	-37.26	23.20	-21.51	6.68	-8.71	-18.73	6.76	-11.29	-
100 000 199 999	7.46	-14.64	20.82	-51.12	-32.11	0.46	-19.47	-31.83	6.84	1.93	-
200 000 299 999	4.91	-7.11	4.70	-19.49	-26.38	4.67	5.17	5.18	5.06	2.15	-
300 000 399 999	5.28	-43.97	3.93	-75.72	-72.18	12.82	5.46	5.46	5.26	-0.62	-
400 000 499 999	4.09	48.43	-13.16	100.57	183.07	4.93	7.76	9.84	3.86	-10.81	-
500 000 749 999	4.34	0.63	995.03	-88.70	-1.96	11.61	15.49	22.30	4.10	-2.95	-
750 000 999 999	3.49	31.98	-34.17	187.66	91.85	4.85	10.53	14.09	5.39	68.04	-
1 000 000 1 999 999	5.03	11.36	161.19	-18.72	-0.29	27.60	28.41	42.32	6.22	53.04	-
2 000 000 2 999 999	3.64	-1.79	9.53	17.17	3.90	-10.35	0.31	-1.10	2.92	-21.78	-
3 000 000 3 999 999	1.23	-44.74	-42.47	-64.26	-61.71	-14.59	0.54	0.71	-4.78	-67.48	-
4 000 000 4 999 999	-1.02	202.69	197.44	2860.21	648.96	32.56	159.08	251.50	7.26	615.51	-
5 000 000 7 499 999	5.65	-13.26	-31.00	-60.03	-31.35	-3.25	-14.89	-23.08	6.43	-70.64	-
7 500 000 9 999 999	10.14	23.25	111.60	819.33	11.84	38.46	41.15	57.77	9.91	66.97	-
10 000 000 24 999 999	-3.03	-37.91	-81.72	-71.98	-38.19	-36.91	-62.36	-69.78	-8.41	-67.01	-
25 000 000 u.m./et plus	15.09	74.16	3.68	148.32	85.37	41.23	113.70	148.00	24.78	875.49	-

Steuerbetragsklassen unter Null: Netto-Steuer zugunsten des Steuerpflichtigen / Classes de montant d'impôt inférieures à zéro: soulte de TVA en faveur de l'assujetti

Weil die Netto-Steuerforderung positiv oder negativ sein kann, ist ihre prozentuale Veränderung ohne Bedeutung / Le produit de l'impôt pouvant être positif ou négatif, son évolution n'est pas significative

*) Beim Gesamtumsatz eines Steuerpflichtigen handelt es sich im wörtlichen Sinn um den gesamten von ihm erzielten Umsatz, unabhängig davon, ob der Umsatz im Inland oder im Ausland realisiert wird, und ob der Umsatz steuerbar, steuerbefreit oder von der Steuer ausgenommen ist.

*) Par chiffre d'affaires total d'un assujetti s'entend littéralement l'ensemble de son chiffre d'affaires sans prendre en compte si ce chiffre d'affaires est réalisé à l'intérieur ou à l'extérieur du pays, s'il est imposable, exonéré ou encore exclu du champ de l'impôt

G 1.4 Gliederung nach Steuerbetragsgrössen

Répartition par classe de montant d'impôt

2022

... des steuerbaren Umsatzes (2018 bis 2022)
... du chiffre d'affaires imposable (2018 bis 2022)

In Milliarden Franken / En milliards de francs

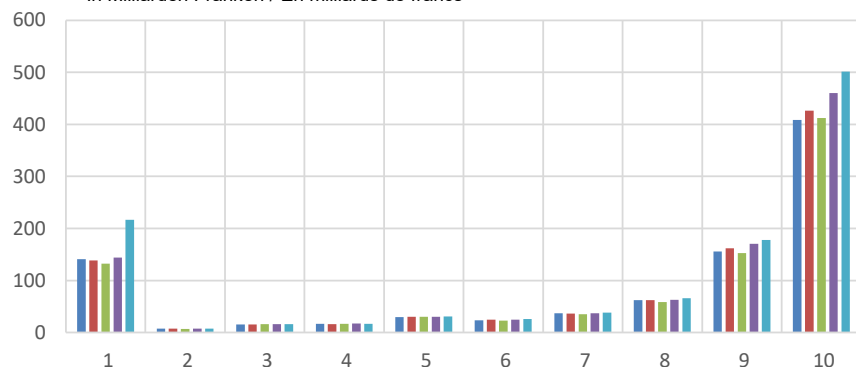

... der Nettosteuerforderung (2018 bis 2022)
... du produit de l'impôt (2018 bis 2022)

In Milliarden Franken / En milliards de francs

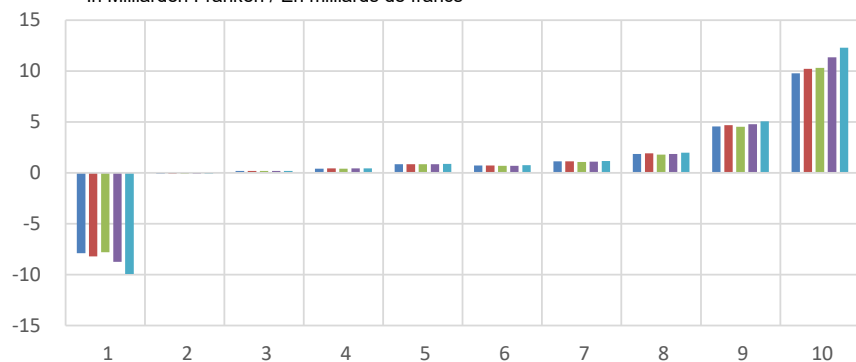

... der Steuerpflichtigen (2018 bis 2022)
... des assujettis (2018 bis 2022)

Anzahl Steuerpflichtige / Nombre d'assujettis

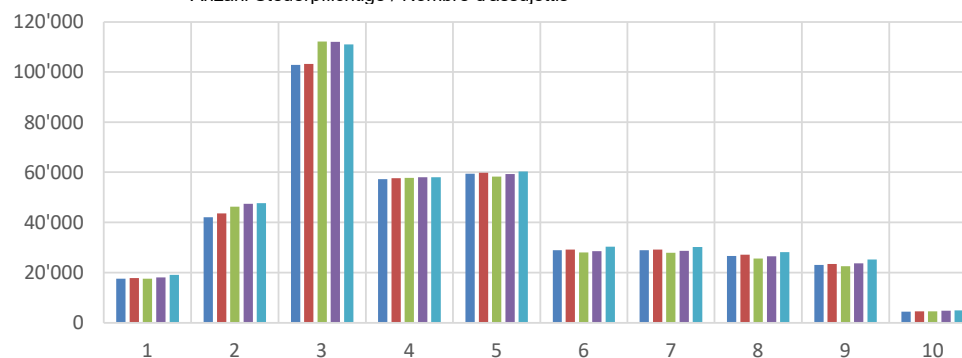

Nettosteuerforderung / Steuerbarer Umsatz (2018 bis 2022)
Produit de l'impôt / CA imposable (2018 bis 2022)

In Prozent / En pour cent

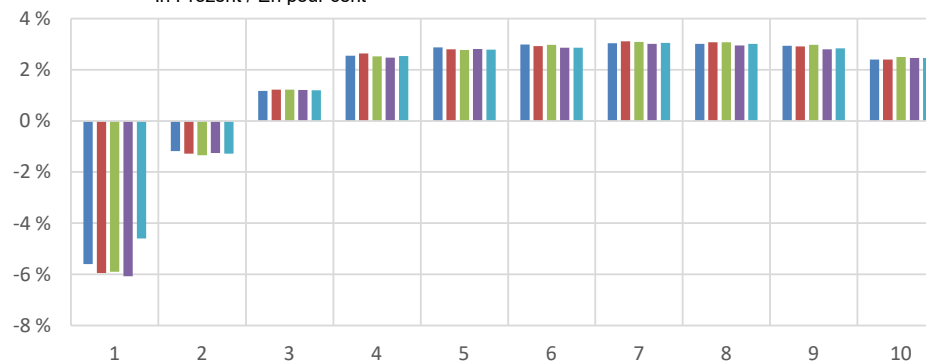

Steuerbetragsklassen (in Franken) / Classes de montant d'impôt (en francs)

Klasse/Classe	von / de	bis / à	Klasse/Classe	von / de	bis / à	Klasse/Classe	von / de	bis / à	Klasse/Classe	von / de	bis / à	Klasse/Classe	von / de	bis / à
1	bis / jusqu'à	- 10 000	3	0	4 999	5	10 000	19 999	7	30 000	49 999	9	100 000	499 999
2	- 9 999	- 1	4	5 000	9 999	6	20 000	29 999	8	50 000	99 999	10	500 000	u.m./et plus

2018

2019

2020

2021

2022

Répartition par classe de montant d'impôt

Steuerbetrags- klassen Classes de montant d'impôt	... des steuerbaren Umsatzes (2018 bis 2022) ... du chiffre d'affaires imposable (2018 bis 2022)				
	In Millionen Franken / En millions de francs				
	2018	2019	2020	2021	2022
1	141 066.6	138 184.5	132 140.9	144 183.7	216 208.4
2	7 650.0	7 262.4	7 148.4	7 769.0	7 617.1
3	15 582.4	15 195.1	16 281.1	16 114.2	15 835.9
4	16 437.9	15 997.5	16 756.1	17 134.8	16 732.2
5	29 598.7	30 515.4	30 141.7	30 241.2	30 955.9
6	23 762.2	24 421.3	23 095.5	24 428.0	25 955.9
7	37 016.7	36 378.2	34 925.3	36 753.3	38 418.9
8	61 972.8	61 960.2	58 478.8	62 963.9	65 683.8
9	155 518.6	161 633.3	152 753.2	170 432.9	177 824.5
10	408 441.3	426 149.8	411 866.1	459 805.7	500 994.7
Total	897 047.2	917 697.5	883 587.2	969 826.8	1 096 227.1

Steuerbetrags- klassen Classes de montant d'impôt	... der Nettosteuerforderung (2018 bis 2022) ... du produit de l'impôt (2018 bis 2022)				
	In Millionen Franken / En millions de francs				
	2018	2019	2020	2021	2022
1	- 7 899.2	- 8 212.3	- 7 797.4	- 8 753.2	- 9 933.8
2	- 90.7	- 92.6	- 96.2	- 97.8	- 97.9
3	182.5	185.1	198.3	194.4	188.4
4	419.1	422.1	421.6	424.3	424.6
5	850.1	855.2	834.6	848.3	863.6
6	710.0	714.5	686.6	699.7	742.5
7	1 122.7	1 130.1	1 078.9	1 106.2	1 170.9
8	1 866.4	1 901.1	1 793.7	1 858.8	1 977.6
9	4 567.0	4 696.1	4 538.4	4 764.7	5 046.5
10	9 786.1	10 209.3	10 307.4	11 336.7	12 291.5
Total	11 513.9	11 808.8	11 965.9	12 382.0	12 673.9

Steuerbetrags- klassen Classes de montant d'impôt	... der Steuerpflichtigen (2018 bis 2022) ... des assujettis (2018 bis 2022)				
	Anzahl Steuerpflichtige / Nombre d'assujettis				
	2018	2019	2020	2021	2022
1	17'551	17'847	17'549	18'096	19'059
2	42'087	43'640	46'286	47'477	47'707
3	102'849	103'202	112'166	112'040	110'970
4	57'251	57'609	57'736	58'039	58'022
5	59'429	59'790	58'294	59'340	60'259
6	28'977	29'161	28'061	28'555	30'298
7	28'991	29'160	27'907	28'617	30'206
8	26'669	27'162	25'632	26'560	28'221
9	23'106	23'507	22'583	23'645	25'178
10	4'488	4'549	4'538	4'809	5'010
Total	391'398	395'627	400'752	407'178	414'930

Steuerbetrags- klassen Classes de montant d'impôt	Nettosteuerforderung / Steuerbarer Umsatz (2018 bis 2022) Produit de l'impôt / CA imposable (2018 bis 2022)				
	In Prozent / En pour-cent				
	2018	2019	2020	2021	2022
1	-5.60	-5.94	-5.90	-6.07	-4.59
2	-1.19	-1.28	-1.35	-1.26	-1.29
3	1.17	1.22	1.22	1.21	1.19
4	2.55	2.64	2.52	2.48	2.54
5	2.87	2.80	2.77	2.81	2.79
6	2.99	2.93	2.97	2.86	2.86
7	3.03	3.11	3.09	3.01	3.05
8	3.01	3.07	3.07	2.95	3.01
9	2.94	2.91	2.97	2.80	2.84
10	2.40	2.40	2.50	2.47	2.45
Total	1.28	1.29	1.35	1.28	1.16

T 2.1 Gliederung nach Umsatzklassen

2022

Répartition par classe de chiffre d'affaires

Umsatz- klassen Classes de chiffre d'affaires in Franken / en francs von / de bis / à		Anzahl Steuerpflichtige Nombre d'assujettis	Gesamtumsatz * Chiffre d'affaires total *	Befreite Leistungen Prestations exonérées	Leistungen im Ausland Prestations à l'étranger	Total der Abzüge Total des déductions	Steuerbarer Umsatz Chiffre d'affaires imposable	Steuer auf Umsatz Impôt collecté	Total anrechen- bare Vorsteuer Impôt préalable déductible total	Steuerforderung Impôt à payer	Steuerguthaben Impôt à rembourser	Netto- Steuerforderung Produit de l'impôt
			In Millionen Franken En millions de francs									
Total		414'930	5 889 542.0	660 587.8	3 304 418.4	4 793 314.9	1 096 227.1	128 179.1	115 505.2	24 023.1	11 349.2	12 673.9
bis / jusqu'à	74 999	88'949	1 527.0	56.5	10.5	76.9	1 450.1	233.7	395.4	79.3	240.9	- 161.6
	75 000	99 999	1 362.8	37.0	77.1	139.9	1 223.0	76.4	42.0	55.3	20.9	34.4
	100 000	149 999	32'866	4 098.9	98.9	213.6	3 720.1	219.4	88.0	165.7	34.2	131.5
	150 000	199 999	28'098	4 888.9	118.0	253.4	4 435.4	257.2	99.0	194.3	36.2	158.2
	200 000	249 999	22'646	5 075.3	115.5	260.2	4 598.9	265.0	108.8	196.3	40.0	156.3
	250 000	299 999	18'429	5 053.5	118.9	262.1	4 573.0	265.6	102.3	192.3	29.1	163.2
	300 000	399 999	28'191	9 782.4	231.4	474.9	8 859.6	515.9	201.5	363.1	48.7	314.4
	400 000	499 999	20'601	9 222.2	219.6	459.4	8 299.7	492.6	210.6	331.2	49.2	282.0
	500 000	599 999	15'576	8 540.3	236.2	395.9	7 675.4	449.9	189.6	299.8	39.6	260.3
	600 000	699 999	12'533	8 120.5	232.1	394.9	7 221.8	428.4	179.2	281.9	32.7	249.2
	700 000	799 999	10'351	7 748.5	208.2	390.0	6 897.7	407.9	181.0	262.7	35.8	226.8
	800 000	899 999	8'514	7 224.8	199.9	369.6	6 372.9	381.6	175.6	239.5	33.5	206.0
	900 000	999 999	7'556	7 167.7	206.1	354.8	6 347.8	389.5	182.3	237.5	30.3	207.2
	1 000 000	1 499 999	25'585	31 333.2	1 027.2	1 668.7	3 929.4	27 403.9	1 680.2	794.9	993.2	885.3
	1 500 000	1 999 999	15'095	26 166.4	990.4	1 478.2	3 613.0	22 553.4	1 419.8	740.6	779.7	679.2
	2 000 000	2 999 999	17'375	42 488.3	1 930.2	2 624.2	6 551.2	35 937.1	2 319.4	1 298.3	1 187.1	1 021.1
	3 000 000	3 999 999	9'859	34 102.6	1 695.6	2 453.0	5 736.8	28 365.9	1 862.1	1 147.9	887.8	714.2
	4 000 000	4 999 999	6'258	27 946.9	1 574.2	2 051.3	5 171.8	22 775.1	1 496.1	917.8	678.1	578.3
	5 000 000	7 499 999	8'846	53 831.1	3 750.6	4 506.8	11 759.8	42 071.3	2 942.5	1 919.0	1 239.2	1 023.4
	7 500 000	9 999 999	4'753	41 054.0	3 445.3	3 736.8	10 077.8	30 976.2	2 137.1	1 427.9	879.2	709.2
	10 000 000	14 999 999	4'998	60 974.2	5 563.7	5 908.6	16 694.0	44 280.2	3 078.5	2 161.9	1 190.6	916.6
	15 000 000	19 999 999	2'632	45 398.4	5 110.9	5 027.9	14 015.4	31 383.0	2 187.2	1 570.6	811.4	616.6
	20 000 000	29 999 999	2'728	66 360.6	8 479.1	8 211.9	22 432.0	43 928.6	3 122.8	2 388.3	1 086.3	734.5
	30 000 000	39 999 999	1'427	49 189.3	6 747.7	6 492.0	18 314.1	30 875.2	2 208.8	1 748.5	727.2	460.3
	40 000 000	49 999 999	943	42 170.9	5 398.3	7 244.3	17 870.7	24 300.2	1 909.7	1 615.1	529.4	294.5
	50 000 000	74 999 999	1'276	77 360.0	11 712.6	14 175.5	34 728.9	42 631.0	3 003.5	2 496.1	935.1	507.3
	75 000 000	99 999 999	668	58 003.1	8 427.8	12 307.6	27 235.8	30 767.2	2 234.5	1 899.0	646.0	335.5
	100 000 000	249 999 999	1'319	203 677.5	36 812.7	53 944.1	116 274.7	87 402.8	6 632.4	5 860.5	1 839.8	771.9
	250 000 000	499 999 999	532	188 868.7	29 207.0	67 144.4	124 211.1	64 657.6	5 475.7	4 912.5	1 304.6	563.2
	500 000 000	999 999 999	305	209 661.0	31 569.7	90 386.0	148 891.6	60 769.4	5 372.8	4 933.2	1 212.2	439.6
	1 000 000 000	u.m./et plus	481	4 551 143.0	495 066.9	3 011 140.9	4 197 669.4	353 473.7	74 712.9	75 517.6	4 197.3	5 002.0
												- 804.7

*) Beim Gesamtumsatz eines Steuerpflichtigen handelt es sich im wörtlichen Sinn um den gesamten von ihm erzielten Umsatz, unabhängig davon, ob der Umsatz im Inland oder im Ausland realisiert wird, und ob der Umsatz steuerbar, steuerbefreit oder von der Steuer ausgenommen ist.

*) Par chiffre d'affaires total d'un assujetti s'entend littéralement l'ensemble de son chiffre d'affaires sans prendre en compte si ce chiffre d'affaires est réalisé à l'intérieur ou à l'extérieur du pays, s'il est imposable, exonéré ou encore exclu du champ de l'impôt

T 2.2 Prozentuale Verteilung nach Umsatzklassen
2022
Répartition en pour cent par classe de chiffre d'affaires

Umsatz- klassen Classes de chiffre d'affaires in Franken / en francs von / de bis / à		Anzahl Steuerpflichtige Nombre d'assujettis	Gesamtumsatz * Chiffre d'affaires total *	Befreite Leistungen Prestations exonérées	Leistungen im Ausland Prestations à l'étranger	Total der Abzüge Total des déductions	Steuerbarer Umsatz Chiffre d'affaires imposable	Steuer auf Umsatz Impôt collecté	Total anrechen- bare Vorsteuer Impôt préalable déductible total	Steuerforderung Impôt à payer	Steuerguthaben Impôt à rembourser	Netto- Steuerforderung Produit de l'impôt
Total		100.00	100.00	100.00	100.00	100.00	100.00	100.00	100.00	100.00	100.00	100.00
bis / jusqu'à	74 999	21.44	0.03	0.01	0.00	0.00	0.13	0.18	0.34	0.33	2.12	-1.28
	75 000	99 999	3.75	0.02	0.01	0.00	0.11	0.06	0.04	0.23	0.18	0.27
	100 000	149 999	7.92	0.07	0.01	0.01	0.34	0.17	0.08	0.69	0.30	1.04
	150 000	199 999	6.77	0.08	0.02	0.01	0.40	0.20	0.09	0.81	0.32	1.25
	200 000	249 999	5.46	0.09	0.02	0.01	0.42	0.21	0.09	0.82	0.35	1.23
	250 000	299 999	4.44	0.09	0.02	0.01	0.42	0.21	0.09	0.80	0.26	1.29
	300 000	399 999	6.79	0.17	0.04	0.01	0.81	0.40	0.17	1.51	0.43	2.48
	400 000	499 999	4.96	0.16	0.03	0.01	0.76	0.38	0.18	1.38	0.43	2.22
	500 000	599 999	3.75	0.15	0.04	0.01	0.70	0.35	0.16	1.25	0.35	2.05
	600 000	699 999	3.02	0.14	0.04	0.01	0.66	0.33	0.16	1.17	0.29	1.97
	700 000	799 999	2.49	0.13	0.03	0.01	0.63	0.32	0.16	1.09	0.32	1.79
	800 000	899 999	2.05	0.12	0.03	0.01	0.58	0.30	0.15	1.00	0.30	1.63
	900 000	999 999	1.82	0.12	0.03	0.01	0.58	0.30	0.16	0.99	0.27	1.63
	1 000 000	1 499 999	6.17	0.53	0.16	0.05	2.50	1.31	0.69	4.13	0.95	6.99
	1 500 000	1 999 999	3.64	0.44	0.15	0.04	2.06	1.11	0.64	3.25	0.89	5.36
	2 000 000	2 999 999	4.19	0.72	0.29	0.08	3.28	1.81	1.12	4.94	1.46	8.06
	3 000 000	3 999 999	2.38	0.58	0.26	0.07	2.59	1.45	0.99	3.70	1.53	5.64
	4 000 000	4 999 999	1.51	0.47	0.24	0.06	2.08	1.17	0.79	2.82	0.88	4.56
	5 000 000	7 499 999	2.13	0.91	0.57	0.14	3.84	2.30	1.66	5.16	1.90	8.08
	7 500 000	9 999 999	1.15	0.70	0.52	0.11	2.83	1.67	1.24	3.66	1.50	5.60
	10 000 000	14 999 999	1.20	1.04	0.84	0.18	4.04	2.40	1.87	4.96	2.41	7.23
	15 000 000	19 999 999	0.63	0.77	0.77	0.15	2.86	1.71	1.36	3.38	1.72	4.86
	20 000 000	29 999 999	0.66	1.13	1.28	0.25	4.01	2.44	2.07	4.52	3.10	5.80
	30 000 000	39 999 999	0.34	0.84	1.02	0.20	2.82	1.72	1.51	3.03	2.35	3.63
	40 000 000	49 999 999	0.23	0.72	0.82	0.22	2.22	1.49	1.40	2.20	2.07	2.32
	50 000 000	74 999 999	0.31	1.31	1.77	0.43	3.89	2.34	2.16	3.89	3.77	4.00
	75 000 000	99 999 999	0.16	0.98	1.28	0.37	2.81	1.74	1.64	2.69	2.74	2.65
	100 000 000	249 999 999	0.32	3.46	5.57	1.63	7.97	5.17	5.07	7.66	9.41	6.09
	250 000 000	499 999 999	0.13	3.21	4.42	2.03	5.90	4.27	4.25	5.43	6.53	4.44
	500 000 000	999 999 999	0.07	3.56	4.78	2.74	3.11	5.54	4.27	5.05	6.81	3.47
	1 000 000 000	u.m./et plus	0.12	77.27	74.94	91.12	87.57	32.24	58.29	65.38	17.47	-6.35

*) Beim Gesamtumsatz eines Steuerpflichtigen handelt es sich im wörtlichen Sinn um den gesamten von ihm erzielten Umsatz, unabhängig davon, ob der Umsatz im Inland oder im Ausland realisiert wird, und ob der Umsatz steuerbar, steuerbefreit oder von der Steuer ausgenommen ist.

*) Par chiffre d'affaires total d'un assujetti s'entend littéralement l'ensemble de son chiffre d'affaires sans prendre en compte si ce chiffre d'affaires est réalisé à l'intérieur ou à l'extérieur du pays, s'il est imposable, exonéré ou encore exclu du champ de l'impôt

T 2.3 Prozentuale Veränderung gegenüber Vorjahr nach Umsatzklassen
2022
Evolution par classe de chiffre d'affaires en pour cent par rapport à l'année précédente

Umsatz- klassen Classes de chiffre d'affaires in Franken / en francs von / de bis / à		Anzahl Steuerpflichtige Nombre d'assujettis	Gesamtumsatz * Chiffre d'affaires total *	Befreite Leistungen Prestations exonérées	Leistungen im Ausland Prestations à l'étranger	Total der Abzüge Total des déductions	Steuerbarer Umsatz Chiffre d'affaires imposable	Steuer auf Umsatz Impôt collecté	Total anrechen- bare Vorsteuer Impôt préalable déductible total	Steuerforderung Impôt à payer	Steuerguthaben Impôt à rembourser	Netto- Steuerforderung Produit de l'impôt
In Prozent En pour cent												
Total		1.90	25.11	8.98	29.93	28.24	13.03	26.91	30.34	7.56	14.04	
bis / jusqu'à	74 999	-0.18	-11.14	5.86	-89.63	-57.93	-5.57	-18.57	-13.25	-3.09	-3.84	-
75 000	99 999	-3.39	-3.33	-5.72	-0.87	-1.43	-3.55	-1.87	-5.09	-2.03	-8.50	-
100 000	149 999	-1.65	-1.67	0.41	7.06	3.71	-2.19	-2.02	-2.55	-1.28	0.16	-
150 000	199 999	0.44	0.30	1.92	6.88	4.39	-0.09	-2.89	-4.68	1.13	15.91	-
200 000	249 999	0.91	0.95	5.67	8.94	7.80	0.29	0.67	9.62	0.87	30.97	-
250 000	299 999	0.84	0.87	4.91	8.37	5.78	0.38	-0.55	0.50	0.54	11.58	-
300 000	399 999	2.43	2.38	0.05	4.48	2.96	2.32	2.73	1.66	3.59	4.68	-
400 000	499 999	3.21	3.32	-1.47	12.86	7.61	2.86	5.79	11.35	3.44	12.63	-
500 000	599 999	1.98	2.10	1.27	-0.26	-0.83	2.45	1.76	-3.10	3.10	-10.89	-
600 000	699 999	3.74	3.68	5.52	3.90	5.51	3.46	4.24	1.18	4.69	-7.62	-
700 000	799 999	4.80	4.90	-3.13	10.16	5.76	4.80	4.50	2.69	5.71	3.93	-
800 000	899 999	3.75	3.73	1.01	14.27	8.97	3.07	2.90	6.39	4.23	39.53	-
900 000	999 999	4.65	4.60	-13.86	4.82	0.65	5.14	6.53	4.74	7.81	5.49	-
1 000 000	1 499 999	5.41	5.51	3.31	8.49	5.47	5.51	5.77	-1.00	7.66	-21.26	-
1 500 000	1 999 999	4.59	4.69	3.83	-1.65	1.97	5.14	5.38	3.93	6.13	0.50	-
2 000 000	2 999 999	5.09	5.07	1.27	5.96	6.26	4.86	4.52	5.68	4.86	17.34	-
3 000 000	3 999 999	6.76	6.71	-0.03	17.15	6.74	6.70	7.51	9.48	8.18	26.66	-
4 000 000	4 999 999	3.54	3.48	-6.49	7.34	-0.32	4.38	5.20	3.21	4.26	-15.07	-
5 000 000	7 499 999	5.21	4.90	8.53	5.10	7.12	4.30	7.86	10.50	4.22	9.16	-
7 500 000	9 999 999	7.22	7.22	6.44	7.42	2.63	8.80	9.30	10.86	7.45	12.55	-
10 000 000	14 999 999	5.02	5.17	1.94	2.16	2.58	6.19	5.91	7.93	4.24	14.93	-
15 000 000	19 999 999	5.92	5.75	5.67	8.91	5.92	5.68	4.71	7.28	2.26	15.48	-
20 000 000	29 999 999	3.73	3.74	2.43	7.86	2.99	4.13	4.08	5.09	3.58	9.62	-
30 000 000	39 999 999	5.31	4.62	-6.15	3.82	-1.06	8.30	10.16	9.74	6.37	-1.86	-
40 000 000	49 999 999	12.40	12.25	-3.49	19.25	12.49	12.07	23.27	28.56	7.22	16.89	-
50 000 000	74 999 999	5.54	5.67	14.57	3.44	5.92	5.47	4.17	5.65	3.09	10.64	-
75 000 000	99 999 999	6.03	6.96	-2.69	1.63	2.49	11.26	-3.28	-0.84	-3.38	13.55	-
100 000 000	249 999 999	8.11	8.32	17.81	2.31	8.42	8.19	8.91	9.00	10.54	12.25	-
250 000 000	499 999 999	8.79	8.62	5.02	7.83	4.45	17.63	13.75	13.84	10.14	8.07	-
500 000 000	999 999 999	-1.93	-0.47	9.93	-3.75	-0.95	0.74	1.18	1.38	8.83	15.39	-
1 000 000 000	u.m./et plus	6.65	32.45	9.50	33.40	32.69	29.57	47.30	47.15	18.13	20.54	

Weil die Netto-Steuerforderung positiv oder negativ sein kann, ist ihre prozentuale Veränderung ohne Bedeutung / Le produit de l'impôt pouvant être positif ou négatif, son évolution n'est pas significative

*) Beim Gesamtumsatz eines Steuerpflichtigen handelt es sich im wörtlichen Sinn um den gesamten von ihm erzielten Umsatz, unabhängig davon, ob der Umsatz im Inland oder im Ausland realisiert wird, und ob der Umsatz steuerbar, steuerbefreit oder von der Steuer ausgenommen ist.

*) Par chiffre d'affaires total d'un assujetti s'entend littéralement l'ensemble de son chiffre d'affaires sans prendre en compte si ce chiffre d'affaires est réalisé à l'intérieur ou à l'extérieur du pays, s'il est imposable, exonéré ou encore exclu du champ de l'impôt

Répartition par classe de chiffre d'affaires

... des steuerbaren Umsatzes (2018 bis 2022)
... du chiffre d'affaires imposable (2018 bis 2022)

In Milliarden Franken / En milliards de francs

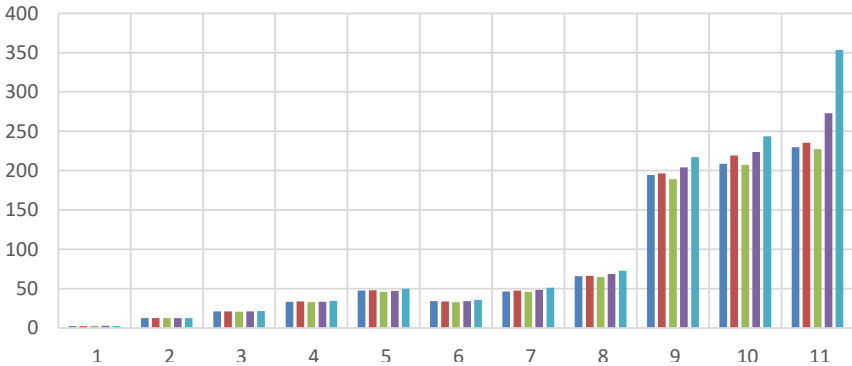

... der Nettosteuerforderung (2018 bis 2022)
... du produit de l'impôt (2018 bis 2022)

In Milliarden Franken / En milliards de francs

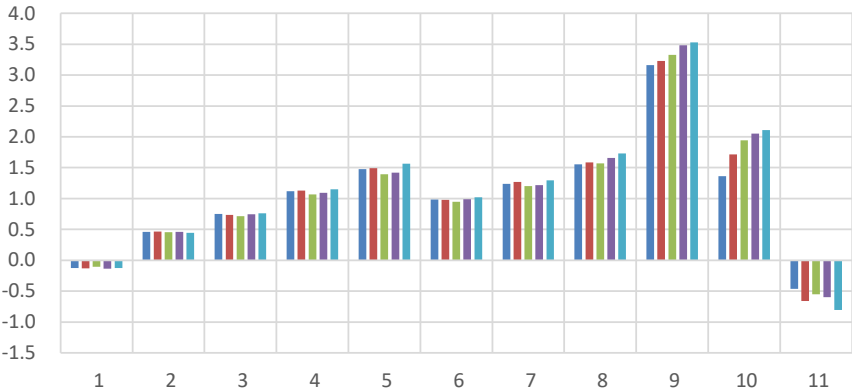

Umsatzklassen (in Franken) / Classes de chiffre d'affaires (en francs)

Klasse/Classe	von / de	bis / à	Klasse/Classe	von / de	bis / à	Klasse/Classe	von / de	bis / à	Klasse/Classe	von / de	bis / à
1	bis / jusqu'à	99 999	4	500 000	999 999	7	3 000 000	4 999 999	10	50 000 000	999 999 999
2	100 000	249 999	5	1 000 000	1 999 999	8	5 000 000	9 999 999	11	1 000 000 000	u.m./et plus
3	250 000	499 999	6	2 000 000	2 999 999	9	10 000 000	49 999 999			

2018

2019

2020

2021

2022

... der Steuerpflichtigen (2018 bis 2022)
... des assujettis (2018 bis 2022)

Anzahl Steuerpflichtige / Nombre d'assujettis

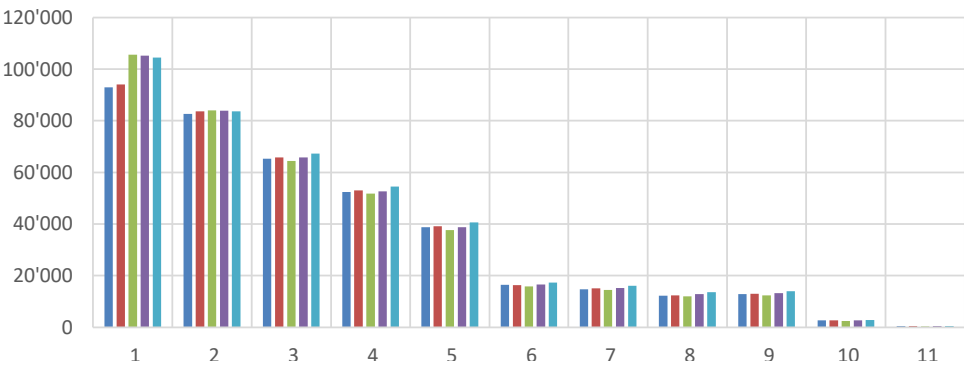

Netto-Steuerforderung / Steuerbarer Umsatz (2018 bis 2022)
Produit de l'impôt / CA imposable (2018 bis 2022)

In Prozent / En pour cent

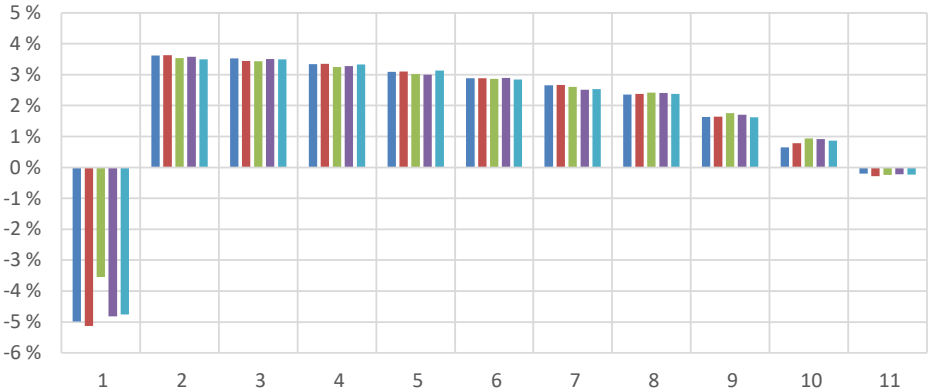

Répartition par classe de chiffre d'affaires

Steuerbetrags- klassen Classes de montant d'impôt	... des steuerbaren Umsatzes (2018 bis 2022) ... du chiffre d'affaires imposable (2018 bis 2022)				
	In Millionen Franken / En millions de francs				
	2018	2019	2020	2021	2022
1	2 502.4	2 547.5	2 887.2	2 803.5	2 673.1
2	12 764.0	12 867.8	12 818.1	12 828.8	12 754.4
3	21 254.5	21 371.6	20 853.6	21 283.3	21 732.3
4	33 432.5	33 737.5	32 895.3	33 275.2	34 515.6
5	47 792.6	48 002.0	46 209.1	47 423.6	49 957.3
6	34 188.3	34 015.4	33 116.5	34 272.1	35 937.1
7	46 485.9	47 660.2	46 147.8	48 403.2	51 140.9
8	65 787.3	66 548.3	64 849.4	68 807.8	73 047.5
9	194 398.3	196 446.5	189 290.3	204 194.9	217 398.2
10	208 766.5	219 076.8	207 282.9	223 734.8	243 597.1
11	229 674.7	235 424.0	227 236.9	272 799.6	353 473.7
Total	897 047.2	917 697.5	883 587.2	969 826.8	1 096 227.1

Steuerbetrags- klassen Classes de montant d'impôt	... der Nettosteuerforderung (2018 bis 2022) ... du produit de l'impôt (2018 bis 2022)				
	In Millionen Franken / En millions de francs				
	2018	2019	2020	2021	2022
1	- 124.7	- 130.8	- 102.5	- 135.1	- 127.2
2	462.1	466.5	452.6	458.7	445.9
3	750.3	735.1	716.6	745.7	759.6
4	1 116.3	1 129.5	1 069.3	1 091.7	1 149.5
5	1 474.9	1 490.6	1 395.2	1 420.3	1 564.5
6	985.8	980.2	946.6	990.6	1 021.1
7	1 235.7	1 270.5	1 200.5	1 216.4	1 292.4
8	1 551.8	1 583.9	1 570.2	1 658.5	1 732.7
9	3 163.5	3 229.6	3 327.0	3 481.2	3 529.8
10	1 362.5	1 713.5	1 942.5	2 050.9	2 110.3
11	- 464.3	- 659.9	- 552.2	- 596.8	- 804.7
Total	11 513.9	11 808.8	11 965.9	12 382.0	12 673.9

Steuerbetrags- klassen Classes de montant d'impôt	... der Steuerpflichtigen (2018 bis 2022) ... des assujettis (2018 bis 2022)				
	Anzahl Steuerpflichtige / Nombre d'assujettis				
	2018	2019	2020	2021	2022
1	92'918	94'061	105'492	105'194	104'489
2	82'583	83'601	83'962	83'833	83'610
3	65'252	65'823	64'360	65'759	67'221
4	52'432	53'000	51'766	52'657	54'530
5	38'803	39'194	37'639	38'704	40'680
6	16'448	16'369	15'871	16'533	17'375
7	14'682	15'072	14'483	15'279	16'117
8	12'297	12'422	11'979	12'841	13'599
9	12'840	12'985	12'388	13'277	14'004
10	2'690	2'651	2'419	2'650	2'824
11	453	449	393	451	481
Total	391'398	395'627	400'752	407'178	414'930

Umsatz- klassen Classes de chiffre d'affaires	Netto-Steuerforderung / Steuerbarer Umsatz (2018 bis 2022) Produit de l'impôt / CA imposable (2018 bis 2022)				
	In Prozent / En pour cent				
	2018	2019	2020	2021	2022
1	-4.98	-5.13	-3.55	-4.82	-4.76
2	3.62	3.63	3.53	3.58	3.50
3	3.53	3.44	3.44	3.50	3.50
4	3.34	3.35	3.25	3.28	3.33
5	3.09	3.11	3.02	2.99	3.13
6	2.88	2.88	2.86	2.89	2.84
7	2.66	2.67	2.60	2.51	2.53
8	2.36	2.38	2.42	2.41	2.37
9	1.63	1.64	1.76	1.70	1.62
10	0.65	0.78	0.94	0.92	0.87
11	-0.20	-0.28	-0.24	-0.22	-0.23
Total	1.28	1.29	1.35	1.28	1.16

T 3.1 Gliederung nach Rechtsform
Répartition selon la forme juridique

2022

	Anzahl Steuerpflichtige	Gesamtumsatz (weltweiter Umsatz)	Befreite Leistungen	Leistungen im Ausland	Total der Abzüge	Steuerbarer Umsatz	Steuer auf Umsatz	Total anrechenbare Vorsteuer	Steuerforderung	Steuer Guthaben	Netto-Steuerforderung	
	Nombre d'assujettis	Chiffre d'affaires total (Chiffre d'affaires mondial)	Prestations exonérées	Prestations à l'étranger	Total des déductions	Chiffre d'affaires imposable	Impôt collecté	Impôt préalable déductible total	Impôt à payer	Impôt à rembourser	Produit de l'impôt	
Datenschutzrichtlinie *		In Millionen Franken En millions de francs										Politique de confidentialité *
Total	414'930	5 889 542.0	660 587.8	3 304 418.4	4 793 314.9	1 096 227.1	128 179.1	115 505.2	24 023.1	11 349.2	12 673.9	Total
Aktiengesellschaft	138'860	2 341 987.8	271 064.7	1 353 790.9	1 739 357.7	602 630.1	53 902.7	46 123.4	13 514.0	5 734.6	7 779.4	Société anonyme
Gesellschaft mit beschränkter Haftung	139'542	451 622.5	24 819.5	287 866.0	331 135.3	120 487.2	15 892.7	13 500.6	3 200.3	808.1	2 392.2	Société à responsabilité limitée (Sàrl)
Kollektivgesellschaft	4'241	2 786.3	101.2	66.3	293.7	2 492.6	137.2	57.9	83.9	4.6	79.3	Société en nom collectif
Kommanditgesellschaft	459	2 648.7	218.9	1 475.0	1 871.4	777.3	76.9	68.0	14.2	5.2	8.9	Société en commandite
Genossenschaft	1'841	39 242.0	314.1	221.5	6 370.9	32 871.1	1 514.3	1 358.4	199.4	43.5	155.9	Société coopérative
Einzelfirma	87'287	30 692.3	586.4	534.5	2 952.7	27 739.6	1 361.9	513.1	892.9	44.1	848.8	Raison individuelle
Verein (auch staatl. anerkannte Kirchen)	4'889	14 149.0	830.2	3 388.6	8 070.2	6 078.8	522.1	386.4	220.7	84.9	135.8	Association (et églises recon. par État)
Stiftung	1'568	26 957.8	1 652.2	552.8	23 309.4	3 648.4	330.4	293.0	128.0	90.6	37.4	Fondation
Einfache Gesellschaft	10'331	2 522 352.2	336 258.9	1 354 457.8	2 306 327.2	216 025.0	44 572.4	45 039.1	3 349.8	3 816.5	- 466.7	Société simple
Kommanditaktiengesellschaft	2	*	*	*	*	*	*	*	*	*	*	Société en commandite par actions
Ausl. Niederlassung im HR eingetragen	1'607	164 328.5	6 498.2	134 655.7	144 140.9	20 187.6	5 446.9	5 213.4	362.6	129.2	233.4	Filiale étrangère inscrite au RC
Besondere Rechtsform	75	1 221.5	0.0	1 029.5	1 085.1	136.4	10.9	8.1	3.4	0.6	2.8	Forme juridique particulière
Kommanditges. kollektive Kapitalanlagen	3	*	*	*	*	*	*	*	*	*	*	Soc. en commandite de placem. collectifs
Investmentges. variablem Kapital (SICAV)	6	151.2			50.7	100.5	7.2	6.9	3.2	2.9	0.3	Soc. d'invest. à capital variab. (SICAV)
Investmentges. festem Kapital (SICAF)	1	*	*	*	*	*	*	*	*	*	*	Société d'invest. à capital fixe (SICAF)
Institut des öffentlichen Rechts	225	38 284.6	1 044.6	1 300.4	24 113.8	14 170.8	1 145.6	908.4	264.8	27.5	237.3	Institut de droit public
Nichtkaufmännische Prokuren	0											Procurations non commerciales
Haupt von Gemeinderschaften	0											Chef d'indivision
Schweizerische Zweigniederlassung im HR	3	*	*	*	*	*	*	*	*	*	*	Succursale suisse inscrite au RC
Verwaltung des Bundes	35	2 669.3	1 044.9	1.5	2 369.1	300.2	16.4	3.7	15.2	2.5	12.7	Administration de la Confédération
Verwaltung des Kantons	452	5 195.4	282.0	3.2	4 042.2	1 153.2	58.9	17.4	47.5	6.0	41.5	Administration du canton
Verwaltung des Bezirks	21	26.2	0.2	0.1	1.3	24.9	1.5	1.0	1.1	0.5	0.5	Administration du district
Verwaltung der Gemeinde	6'337	9 475.4	311.4	1.1	2 895.4	6 580.0	388.5	321.1	174.5	107.1	67.5	Administration de la commune
öf.-rechtl. Körperschaft (Verwaltung)	948	5 612.6	861.3	85.8	4 017.1	1 595.4	94.7	51.5	61.1	17.9	43.2	Corporation de droit public (admin.)
Unternehmen des Bundes	0											Entreprise de la Confédération
Unternehmen des Kantons	17	3 259.5	718.7	44.8	3 115.1	144.4	5.9	0.1	5.8		5.8	Entreprise du canton
Unternehmen des Bezirks	6	46.4	12.2		27.9	18.5	1.1	0.7	0.4		0.4	Entreprises du district
Unternehmen der Gemeinde	127	3 341.5	196.7	5.8	2 096.2	1 245.3	85.7	66.5	26.1	7.0	19.2	Entreprise de la commune
öf.-rechtl. Körperschaft (Unternehmen)	139	3 815.2	112.7	13.3	3 059.6	755.6	47.7	31.3	20.0	3.5	16.4	Corporation de droit public (entreprise)
Ausl. Niederlassung nicht im HR	15'757	218 473.4	13 497.1	164 565.4	181 945.5	36 528.0	2 520.4	1 521.5	1 410.5	411.6	998.9	Filiale étrangère non inscrite au RC
Ausländisches öffentliches Unternehmen	2	*	*	*	*	*	*	*	*	*	*	Entreprise publique étrangère
Ausländische öffentliche Verwaltung	0											Administration publique étrangère
Internationale Organisation	0											Organisation internationale
Ausländische Unternehmen	131	766.2	4.0	316.2	322.6	443.6	30.7	10.9	20.4	0.6	19.8	Entreprise étrangère
Staatlich anerkannte Kirche	0											Église reconnue par l'État
Ausländische Aktiengesellschaft	4	*	*	*	*	*	*	*	*	*	*	Société anonyme étrangère
Fonds	2	*	*	*	*	*	*	*	*	*	*	Fonds
Unbestimmte Tätigkeiten	12	6.1	0.1	0.0	3.7	2.4	0.1	0.0	0.1		0.1	Activités indéfinies

T 3.2 Prozentuale Verteilung nach Rechtsformen
Répartition en pour cent selon la forme juridique

2022

Repartition en pour cent selon la forme juridique	Anzahl Steuerpflichtige	Gesamtumsatz (weltweiter Umsatz)	Befreite Leistungen	Leistungen im Ausland	Total der Abzüge	Steuerbarer Umsatz	Steuer auf Umsatz	Total anrechenbare Vorsteuer	Steuerforderung	Steuer Guthaben	Netto-Steuerforderung	
	Nombre d'assujettis	Chiffre d'affaires total (Chiffre d'affaires mondial)	Prestations exonérées	Prestations à l'étranger	Total des déductions	Chiffre d'affaires imposable	Impôt collecté	Impôt préalable déductible total	Impôt à payer	Impôt à rembourser	Produit de l'impôt	
	In Prozent En pour-cent											
Datenschutzrichtlinie *	Total	100.00	100.00	100.00	100.00	100.00	100.00	100.00	100.00	100.00	100.00	Total
Aktiengesellschaft	33.47	39.77	41.03	40.97	36.29	54.97	42.05	39.93	56.25	50.53	61.38	Société anonyme
Gesellschaft mit beschränkter Haftung	33.63	7.67	3.76	8.71	6.91	10.99	12.40	11.69	13.32	7.12	18.87	Société à responsabilité limitée (Sàrl)
Kollektivgesellschaft	1.02	0.05	0.02	0.00	0.01	0.23	0.11	0.05	0.35	0.04	0.63	Société en nom collectif
Kommanditgesellschaft	0.11	0.04	0.03	0.04	0.04	0.07	0.06	0.06	0.06	0.05	0.07	Société en commandite
Genossenschaft	0.44	0.67	0.05	0.01	0.13	3.00	1.18	1.18	0.83	0.38	1.23	Société coopérative
Einzelfirma	21.04	0.52	0.09	0.02	0.06	2.53	1.06	0.44	3.72	0.39	6.70	Raison individuelle
Verein (auch staatl. anerkannte Kirchen)	1.18	0.24	0.13	0.10	0.17	0.55	0.41	0.33	0.92	0.75	1.07	Association (et églises recon. par État)
Stiftung	0.38	0.46	0.25	0.02	0.49	0.33	0.26	0.25	0.53	0.80	0.29	Fondation
Einfache Gesellschaft	2.49	42.83	50.90	40.99	48.12	19.71	34.77	38.99	13.94	33.63	-3.68	Société simple
Kommanditaktiengesellschaft	0.00	*	*	*	*	*	*	*	*	*	*	Société en commandite par actions
Ausl. Niederlassung im HR eingetragen	0.39	2.79	0.98	4.08	3.01	1.84	4.25	4.51	1.51	1.14	1.84	Filiale étrangère inscrite au RC
Besondere Rechtsform	0.02	0.02	0.00	0.03	0.02	0.01	0.01	0.01	0.01	0.01	0.02	Forme juridique particulière
Kommanditges. kollektive Kapitalanlagen	0.00	*	*	*	*	*	*	*	*	*	*	Soc. en commandite de placem. collectifs
Investmentges. variablem Kapital (SICAV)	0.00	0.00			0.00	0.01	0.01	0.01	0.01	0.03	0.00	Soc. d'invest. à capital variab. (SICAV)
Investmentges. festem Kapital (SICAF)	0.00	*	*	*	*	*	*	*	*	*	*	Société d'invest. à capital fixe (SICAF)
Institut des öffentlichen Rechts	0.05	0.65	0.16	0.04	0.50	1.29	0.89	0.79	1.10	0.24	1.87	Institut de droit public
Nichtkaufmännische Prokuren												Procurations non commerciales
Haupt von Gemeinderschaften												Chef d'indivision
Schweizerische Zweigniederlassung im HR	0.00	*	*	*	*	*	*	*	*	*	*	Succursale suisse inscrite au RC
Verwaltung des Bundes	0.01	0.05	0.16	0.00	0.05	0.03	0.01	0.00	0.06	0.02	0.10	Administration de la Confédération
Verwaltung des Kantons	0.11	0.09	0.04	0.00	0.08	0.11	0.05	0.02	0.20	0.05	0.33	Administration du canton
Verwaltung des Bezirks	0.01	0.00	0.00	0.00	0.00	0.00	0.00	0.00	0.00	0.00	0.00	Administration du district
Verwaltung der Gemeinde	1.53	0.16	0.05	0.00	0.06	0.60	0.30	0.28	0.73	0.94	0.53	Administration de la commune
öff.-rechtl. Körperschaft (Verwaltung)	0.23	0.10	0.13	0.00	0.08	0.15	0.07	0.04	0.25	0.16	0.34	Corporation de droit public (admin.)
Unternehmen des Bundes												Entreprise de la Confédération
Unternehmen des Kantons	0.00	0.06	0.11	0.00	0.06	0.01	0.00	0.00	0.02		0.05	Entreprise du canton
Unternehmen des Bezirks	0.00	0.00	0.00		0.00	0.00	0.00	0.00	0.00		0.00	Entreprises du district
Unternehmen der Gemeinde	0.03	0.06	0.03	0.00	0.04	0.11	0.07	0.06	0.11	0.06	0.15	Entreprise de la commune
öff.-rechtl. Körperschaft (Unternehmen)	0.03	0.06	0.02	0.00	0.06	0.07	0.04	0.03	0.08	0.03	0.13	Corporation de droit public (entreprise)
Ausl. Niederlassung nicht im HR	3.80	3.71	2.04	4.98	3.80	3.33	1.97	1.32	5.87	3.63	7.88	Filiale étrangère non inscrite au RC
Ausländisches öffentliches Unternehmen	0.00	*	*	*	*	*	*	*	*	*	*	Entreprise publique étrangère
Ausländische öffentliche Verwaltung												Administration publique étrangère
Internationale Organisation												Organisation internationale
Ausländische Unternehmen	0.03	0.01	0.00	0.01	0.01	0.04	0.02	0.01	0.08	0.00	0.16	Entreprise étrangère
Staatlich anerkannte Kirche												Église reconnue par l'État
Ausländische Aktiengesellschaft	0.00	*	*	*	*	*	*	*	*	*	*	Société anonyme étrangère
Fonds	0.00	*	*	*	*	*	*	*	*	*	*	Fonds
Unbestimmte Tätigkeiten	0.00	0.00	0.00	0.00	0.00	0.00	0.00	0.00	0.00		0.00	Activités indéfinies

T 3.3 Prozentuale Veränderung gegenüber Vorjahr nach Rechtsformen
Evolution par forme juridique en pour cent par rapport à l'année précédente

2022

	Anzahl Steuerpflichtige	Gesamtumsatz (weltweiter Umsatz)	Befreite Leistungen	Leistungen im Ausland	Total der Abzüge	Steuerbarer Umsatz	Steuer auf Umsatz	Total anrechenbare Vorsteuer	Steuerforderung	Steuer Guthaben	Netto-Steuerforderung	
	Nombre d'assujettis	Chiffre d'affaires total (Chiffre d'affaires mondial)	Prestations exonérées	Prestations à l'étranger	Total des déductions	Chiffre d'affaires imposable	Impôt collecté	Impôt préalable déductible total	Impôt à payer	Impôt à rembourser	Produit de l'impôt	
Datenschutzrichtlinie *	In Prozent En pour-cent											Politique de confidentialité *
Total	1.90	25.11	8.98	29.93	28.24	13.03	26.91	30.34	7.56	14.04	2.36	Total
Aktiengesellschaft	1.73	17.92	-	12.09	23.96	-	0.88	-	-	21.19	9.39	Société anonyme
Gesellschaft mit beschränkter Haftung	4.77	10.01	-	2.20	7.12	-	53.99	-	-	8.24	15.18	Société à responsabilité limitée (Sàrl)
Kollektivgesellschaft	-4.52	1.54	-	62.39	-47.49	-	23.54	-	-	1.60	1.53	Société en nom collectif
Kommanditgesellschaft	-5.75	4.98	-	14.70	1.61	-	6.02	-	-	3.11	9.76	Société en commandite
Genossenschaft	0.33	7.44	-	0.19	-7.90	-	70.12	-	-	53.29	1.55	Société coopérative
Einzelfirma	-1.96	-0.25	-	9.14	9.12	-	1.33	-	-	4.61	-0.74	Raison individuelle
Verein (auch staatl. anerkannte Kirchen)	3.87	6.95	-	-7.94	-7.26	-	10.34	-	-	0.84	16.29	Association (et églises recon. par État)
Stiftung	1.69	1.65	-	9.27	-56.52	-	2.10	-	-	0.19	12.12	Fondation
Einfache Gesellschaft	-0.17	36.97	-	6.87	40.41	-	62.04	-	-	38.41	23.27	Société simple
Kommanditaktiengesellschaft	-33.33	*	*	*	*	*	*	*	*	*	*	Société en commandite par actions
Ausl. Niederlassung im HR eingetragen	-0.62	107.38	-	46.89	114.34	-	20.59	-	-	107.54	106.26	Filiale étrangère inscrite au RC
Besondere Rechtsform	-7.41	1490.08	-	-	159293.60	-	316.52	-	-	8086.57	114.56	Forme juridique particulière
Kommanditges. kollektive Kapitalanlagen	50.00	*	*	*	*	*	*	*	*	*	*	Soc. en commandite de placem. collectifs
Investmentges. variablem Kapital (SICAV)	20.00	39.00	-	-100.00	-	-	34.13	-	-	19.03	51.83	Soc. d'invest. à capital variab. (SICAV)
Investmentges. festem Kapital (SICAF)	0.00	*	*	*	*	*	*	*	*	*	*	Société d'invest. à capital fixe (SICAF)
Institut des öffentlichen Rechts	1.81	-14.99	-	27.44	38.54	-	-31.57	-	-	-27.38	19.82	Institut de droit public
Nichtkaufmännische Prokuren												Procurations non commerciales
Haupt von Gemeinderschaften												Chef d'indivision
Schweizerische Zweigniederlassung im HR	-25.00	*	*	*	*	*	*	*	*	*	*	Succursale suisse inscrite au RC
Verwaltung des Bundes	-2.78	-1.98	-	-6.69	-98.75	-	10.47	-	-	-2.77	4.78	Administration de la Confédération
Verwaltung des Kantons	-2.16	2.32	-	18.04	41.97	-	0.81	-	-	2.78	0.73	Administration du canton
Verwaltung des Bezirks	-4.55	10.11	-	43.22	214.56	-	-9.16	-	-	4.72	10.40	Administration du district
Verwaltung der Gemeinde	0.13	4.13	-	-13.46	-8.90	-	2.75	-	-	4.33	4.04	Administration de la commune
öff.-rechtl. Körperschaft (Verwaltung)	-1.25	4.29	-	-5.23	-6.22	-	4.37	-	-	3.98	5.09	Corporation de droit public (admin.)
Unternehmen des Bundes												Entreprise de la Confédération
Unternehmen des Kantons	6.25	2.94	-	-66.75	6.75	-	221.79	-	-	2.16	23.22	Entreprise du canton
Unternehmen des Bezirks	0.00	1.30	-	26.31	-	-	-12.70	-	-	0.87	1.95	Entreprises du district
Unternehmen der Gemeinde	-0.78	25.59	-	46.27	16.40	-	44.27	-	-	44.27	3.13	Entreprise de la commune
öff.-rechtl. Körperschaft (Unternehmen)	0.00	-54.98	-	-42.67	-7.62	-	-61.27	-	-	-60.70	9.64	Corporation de droit public (entreprise)
Ausl. Niederlassung nicht im HR	5.80	12.16	-	18.99	12.52	-	7.76	-	-	12.82	8.98	Filiale étrangère non inscrite au RC
Ausländisches öffentliches Unternehmen	0.00	*	*	*	*	*	*	*	*	*	*	Entreprise publique étrangère
Ausländische öffentliche Verwaltung	-100.00											Administration publique étrangère
Internationale Organisation												Organisation internationale
Ausländische Unternehmen	-7.75	15.88	-	-67.81	40.80	-	-54.08	-	-	33.87	5.56	Entreprise étrangère
Staatlich anerkannte Kirche												Église reconnue par l'État
Ausländische Aktiengesellschaft	-20.00	*	*	*	*	*	*	*	*	*	*	Société anonyme étrangère
Fonds	-33.33	*	*	*	*	*	*	*	*	*	*	Fonds
Unbestimmte Tätigkeiten	20.00	36.98	-	6.31	-	-	19.31	-	-	19.02	78.38	Activités indéfinies

G 3.4 Gliederung nach Rechtsformen
Répartition selon la forme juridique

... des steuerbaren Umsatzes (2018 bis 2022)
... du chiffre d'affaires imposable (2018 bis 2022)

In Milliarden Franken / En milliards de francs

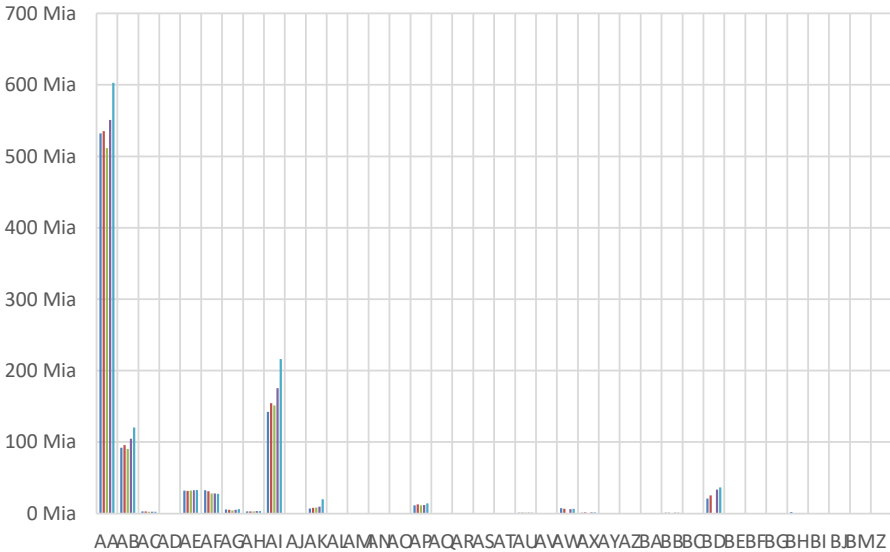

... der Steuerpflichtigen (2018 bis 2022)
... des assujettis (2018 bis 2022)

Anzahl Steuerpflichtige / Nombre d'assujettis

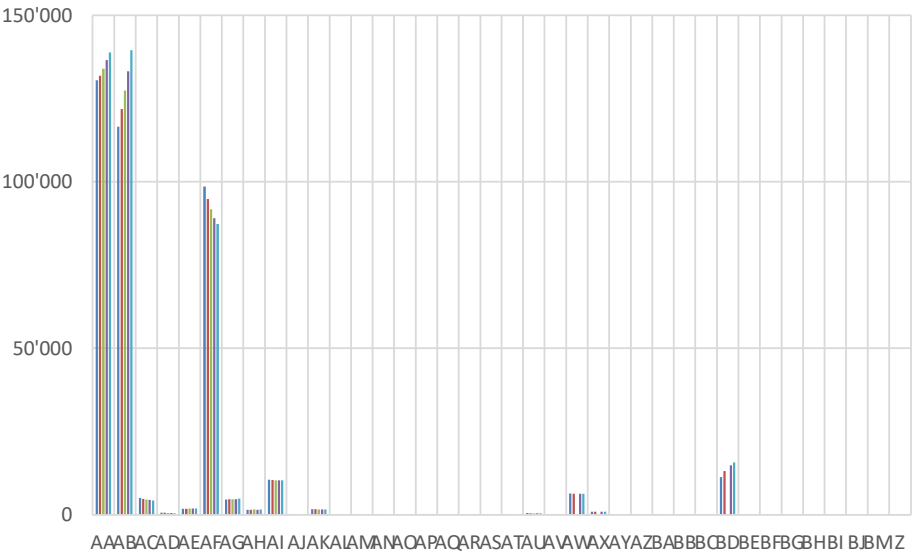

Rechtsformen / Formes juridiques

AA Aktiengesellschaft / Société anonyme	AM Kommanditges. kollektive Kapitalanlagen / Soc. en commandite de placem. collectif	AY Unternehmen des Bundes / Entreprise de la Confédération
AB Gesellschaft mit beschränkter Haftung / Société à responsabilité limitée (Sàrl)	AN Investmentges. variablem Kapital (SICAV) / Soc. d'invest. à capital variab. (SICAV)	BB Unternehmen der Gemeinde / Entreprise de la commune
AC Kollektivgesellschaft / Société en nom collectif	AO Investmentges. festem Kapital (SICAF) / Société d'invest. à capital fixe (SICAF)	BC öff.-rechtl. Körperschaft (Unternehmen) / Corporation de droit public (entreprise)
AD Kommanditgesellschaft / Société en commandite	AP Institut des öffentlichen Rechts / Institut de droit public	BD Ausl. Niederlassung nicht im HR / Filiale étrangère non inscrite au RC
AE Genossenschaft / Société coopérative	AQ Nichtkaufmännische Prokuren / Procurations non commerciales	BE Ausländisches öffentliches Unternehmen / Entreprise publique étrangère
AF Einzelfirma / Raison individuelle	AR Haupt von Gemeinderschaften / Chef d'indivision	BF Ausländische öffentliche Verwaltung / Administration publique étrangère
AG Verein (auch staatl. anerkannte Kirchen) / Association (et églises recon. par État)	AS Schweizerische Zweigniederlassung im HR / Succursale suisse inscrite au RC	BG Internationale Organisation / Organisation internationale
AH Stiftung / Fondation	AT Verwaltung des Bundes / Administration de la Confédération	BH Ausländische Unternehmen / Entreprise étrangère
AI Einfache Gesellschaft / Société simple	AU Verwaltung des Kantons / Administration du canton	BI Staatlich anerkannte Kirche / Église reconnue par l'État
AJ Kommanditaktiengesellschaft / Société en commandite par actions	AV Verwaltung des Bezirks / Administration du district	BJ Ausländische Aktiengesellschaft / Société anonyme étrangère
AK Ausl. Niederlassung im HR eingetragen / Filiale étrangère inscrite au RC	AW Verwaltung der Gemeinde / Administration de la commune	BM Fonds / Fonds
AL Besondere Rechtsform / Forme juridique particulière	AX öff.-rechtl. Körperschaft (Verwaltung) / Corporation de droit public (admin.)	Z Unbestimmte Tätigkeiten / Activités indéfinies

2018

2019

2020

2021

2022

... der Nettosteuerforderung (2018 bis 2022)
... du produit de l'impôt (2018 bis 2022)

In Milliarden Franken / En milliards de francs

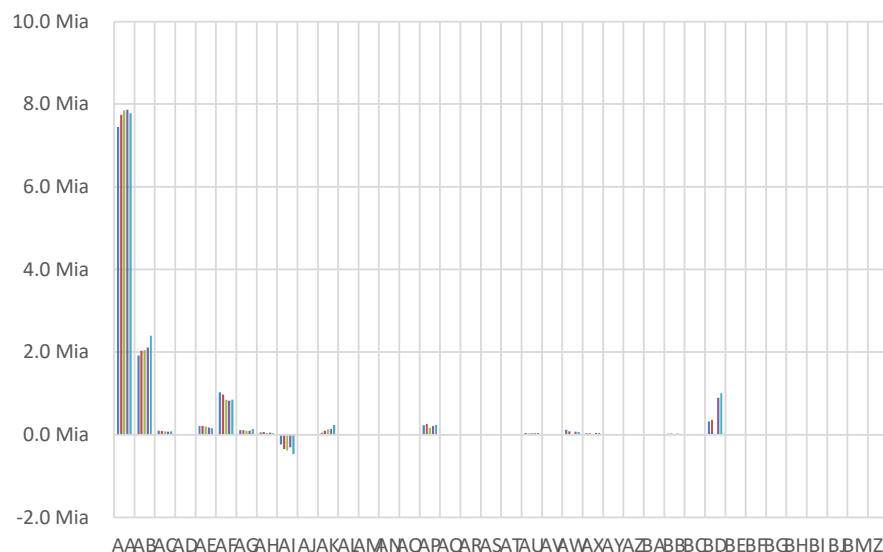

Nettosteuerforderung / Steuerbarer Umsatz (2018 bis 2022)
Produit de l'impôt / CA imposable (2018 bis 2022)

In Prozent / En pour cent

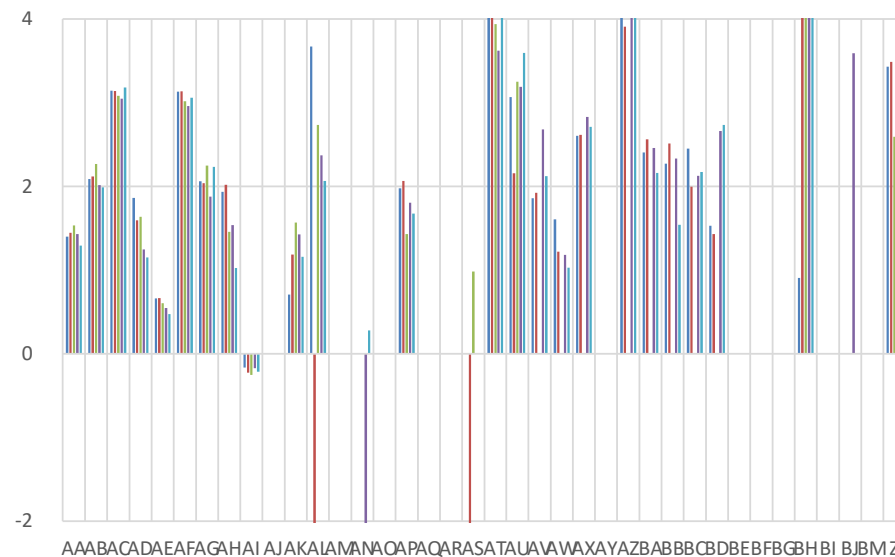

Rechtsformen / Formes juridiques

AA Aktiengesellschaft / Société anonyme	AM Kommanditges. kollektive Kapitalanlagen / Soc. en commandite de placem. collectif	AY Unternehmen des Bundes / Entreprise de la Confédération
AB Gesellschaft mit beschränkter Haftung / Société à responsabilité limitée (Sàrl)	AN Investmentges. variablem Kapital (SICAV) / Soc. d'invest. à capital variab. (SICAV)	BB Unternehmen der Gemeinde / Entreprise de la commune
AC Kollektivgesellschaft / Société en nom collectif	AO Investmentges. festem Kapital (SICAF) / Société d'invest. à capital fixe (SICAF)	BC öff.-rechtl. Körperschaft (Unternehmen) / Corporation de droit public (entreprise)
AD Kommanditgesellschaft / Société en commandite	AP Institut des öffentlichen Rechts / Institut de droit public	BD Ausl. Niederlassung nicht im HR / Filiale étrangère non inscrite au RC
AE Genossenschaft / Société coopérative	AQ Nichtkaufmännische Prokuren / Procurations non commerciales	BE Ausländisches öffentliches Unternehmen / Entreprise publique étrangère
AF Einzelfirma / Raison individuelle	AR Haupt von Gemeinderschaften / Chef d'indivision	BF Ausländische öffentliche Verwaltung / Administration publique étrangère
AG Verein (auch staatl. anerkannte Kirchen) / Association (et églises recon. par État)	AS Schweizerische Zweigniederlassung im HR / Succursale suisse inscrite au RC	BG Internationale Organisation / Organisation internationale
AH Stiftung / Fondation	AT Verwaltung des Bundes / Administration de la Confédération	BH Ausländische Unternehmen / Entreprise étrangère
AI Einfache Gesellschaft / Société simple	AU Verwaltung des Kantons / Administration du canton	BI Staatlich anerkannte Kirche / Église reconnue par l'État
AJ Kommanditaktiengesellschaft / Société en commandite par actions	AV Verwaltung des Bezirks / Administration du district	BJ Ausländische Aktiengesellschaft / Société anonyme étrangère
AK Ausl. Niederlassung im HR eingetragen / Filiale étrangère inscrite au RC	AW Verwaltung der Gemeinde / Administration de la commune	BM Fonds / Fonds
AL Besondere Rechtsform / Forme juridique particulière	AX öff.-rechtl. Körperschaft (Verwaltung) / Corporation de droit public (admin.)	Z Unbestimmte Tätigkeiten / Activités indéfinies

2018

2019

2020

2021

2022

G 3.4 Gliederung nach Rechtsformen
Répartition selon la forme juridique

2022

Rechts- formen Formes juridiques	... des steuerbaren Umsatzes (2018 bis 2022) ... du chiffre d'affaires imposable (2018 bis 2022)				
	In Millionen Franken / En millions de francs				
	2018	2019	2020	2021	2022
AA	532 230.6	535 123.5	511 620.4	550 918.8	602 630.1
AB	91 935.6	95 805.6	90 444.0	104 604.1	120 487.2
AC	3 002.3	2 897.5	2 551.4	2 454.9	2 492.6
AD	709.4	698.6	696.1	708.2	777.3
AE	31 894.9	31 861.8	32 142.5	32 368.3	32 871.1
AF	32 644.4	31 045.0	28 177.8	27 947.4	27 739.6
AG	5 531.5	5 337.3	4 412.8	5 227.3	6 078.8
AH	3 089.5	3 201.9	2 805.9	3 253.9	3 648.4
AI	142 218.1	154 233.8	151 159.7	175 246.7	216 025.0
AJ	*	*	*	*	*
AK	6 979.2	7 802.8	8 145.7	9 787.2	20 187.6
AL	118.3	45.3	62.9	63.6	136.4
AM			*	*	*
AN	*	*	*	66.2	100.5
AO			*	*	*
AP	11 560.2	12 683.6	11 496.0	11 826.9	14 170.8
AQ					
AR					
AS	*	0.2	22.5	*	*
AT	225.7	225.4	271.3	286.5	300.2
AU	1 370.2	1 185.3	1 185.5	1 144.8	1 153.2
AV	21.2	20.4		22.5	24.9
AW	7 330.0	6 359.5		6 324.3	6 580.0
AX	1 377.9	1 424.0		1 518.2	1 595.4
AY					
AZ	159.7	174.7		117.2	144.4
BA	17.4	17.7		18.2	18.5
BB	1 107.4	1 181.4		1 207.5	1 245.3
BC	627.7	642.0		689.2	755.6
BD	20 685.0	25 359.2		33 518.2	36 528.0
BE	*	*	*	*	*
BF		*	*	*	*
BG					
BH	2 207.8	328.5	352.9	420.2	443.6
BI					
BJ		*	*	0.6	*
BM			*	*	*
Z	1.4	1.7	0.9	1.3	2.4
Total	873 524.9	917 697.5	883 587.2	969 826.8	1 096 227.1

Rechts- formen Formes juridiques	... der Steuerpflichtigen (2018 bis 2022) ... des assujettis (2018 bis 2022)				
	Anzahl Steuerpflichtige / Nombre d'assujettis				
	2018	2019	2020	2021	2022
AA	130'507	131'870	133'905	136'503	138'860
AB	116'545	121'877	127'375	133'195	139'542
AC	5'029	4'768	4'594	4'442	4'241
AD	642	590	545	487	459
AE	1'818	1'821	1'831	1'835	1'841
AF	98'586	94'792	91'765	89'030	87'287
AG	4'569	4'640	4'623	4'707	4'889
AH	1'496	1'521	1'544	1'542	1'568
AI	10'572	10'403	10'362	10'349	10'331
AJ	2	3	2	3	2
AK	1'648	1'639	1'614	1'617	1'607
AL	156	111	100	81	75
AM			2	2	3
AN	1	2	3	5	6
AO			1	1	1
AP	204	210	217	221	225
AQ					
AR					
AS	2	6	7	4	3
AT	37	36	35	36	35
AU	524	480	467	462	452
AV	23	22		22	21
AW	6'392	6'342		6'329	6'337
AX	912	922		960	948
AY					
AZ	22	20		16	17
BA	5	5		6	6
BB	126	128		128	127
BC	113	131		139	139
BD	11'324	13'127		14'893	15'757
BE	2	2	3	2	2
BF		1	1	1	
BG					
BH	127	143	143	142	131
BI					
BJ		1	1	5	4
BM			3	3	2
Z	14	14	6	10	12
Total	391'398	395'627	379'149	407'178	414'930

Datenschutzrichtlinie *
 Politique de confidentialité *

Rechts- formen Formes juridiques	... der Nettosteuerforderung (2018 bis 2022) ... du produit de l'impôt (2018 bis 2022)				
	In Millionen Franken / En millions de francs				
	2018	2019	2020	2021	2022
AA	7 445.9	7 737.2	7 847.7	7 866.9	7 779.4
AB	1 916.8	2 029.4	2 051.0	2 107.0	2 392.2
AC	94.4	90.9	78.6	74.8	79.3
AD	13.2	11.1	11.4	8.8	8.9
AE	210.4	211.9	193.7	176.5	155.9
AF	1 022.2	973.1	850.2	827.0	848.8
AG	113.9	108.7	99.2	98.1	135.8
AH	59.7	64.6	40.8	50.0	37.4
AI	- 235.2	- 349.4	- 381.2	- 306.1	- 466.7
AJ	*	*	*	*	*
AK	49.2	92.4	127.6	139.4	233.4
AL	4.3	- 1.7	1.7	1.5	2.8
AM			*	*	*
AN	*	*	*	- 1.5	0.3
AO			*	*	*
AP	228.3	261.6	164.1	213.4	237.3
AQ					
AR					
AS	*	- 0.1	0.2	*	*
AT	10.9	10.6	10.7	10.4	12.7
AU	42.0	25.5	38.5	36.5	41.5
AV	0.4	0.4		0.6	0.5
AW	117.6	77.5		74.5	67.5
AX	35.8	37.2		43.0	43.2
AY					
AZ	7.0	6.8		4.8	5.8
BA	0.4	0.5		0.4	0.4
BB	25.1	29.7		28.1	19.2
BC	15.4	12.8		14.6	16.4
BD	316.3	361.9		891.4	998.9
BE	*	*	*	*	*
BF		*	*	*	
BG					
BH	20.0	15.0	14.6	19.0	19.8
BI					
BJ		*	*	0.0	*
BM			*	*	*
Z	0.0	0.1	0.0	0.1	0.1
Total	11 162.3	11 808.8	11 965.9	12 382.0	12 673.9

Rechts- formen Formes juridiques	Nettosteuerforderung / Steuerbarer Umsatz (2018 bis 2022) Produit de l'impôt / CA imposable (2018 bis 2022)				
	In Prozent / En pour-cent				
	2018	2019	2020	2021	2022
AA	1.40	1.45	1.53	1.43	1.29
AB	2.08	2.12	2.27	2.01	1.99
AC	3.14	3.14	3.08	3.05	3.18
AD	1.86	1.59	1.64	1.25	1.15
AE	0.66	0.67	0.60	0.55	0.47
AF	3.13	3.13	3.02	2.96	3.06
AG	2.06	2.04	2.25	1.88	2.23
AH	1.93	2.02	1.46	1.54	1.02
AI	-0.17	-0.23	-0.25	-0.17	-0.22
AJ	*	*	*	*	*
AK	0.71	1.18	1.57	1.42	1.16
AL	3.67	-3.76	2.73	2.37	2.06
AM			*	*	*
AN	*	*	*	-2.19	0.28
AO			*	*	*
AP	1.97	2.06	1.43	1.80	1.67
AQ					
AR					
AS	*	-29.31	0.98	*	*
AT	4.85	4.72	3.94	3.62	4.23
AU	3.07	2.15	3.25	3.19	3.60
AV	1.86	1.92		2.68	2.12
AW	1.60	1.22		1.18	1.03
AX	2.60	2.61		2.83	2.71
AY					
AZ	4.35	3.91		4.07	4.02
BA	2.40	2.56		2.46	2.16
BB	2.27	2.51		2.33	1.54
BC	2.45	1.99		2.12	2.17
BD	1.53	1.43		2.66	2.73
BE	*	*	*	*	*
BF		*	*	*	
BG					
BH	0.91	4.58	4.13	4.51	4.47
BI					
BJ		*	*	3.59	*
BM			*	*	*
Z	3.43	3.49	2.59	3.99	4.44
Total	1.28	1.29	1.35	1.28	1.16

Datenschutzrichtlinie *

Politique de confidentialité *

			G = B - F					X = T - U		X = V - W	
NOGA	Wirtschaftszweige	Stufe	A	B	F	G	T	U	V	W	X
			Anzahl Steuerpflichtige	Gesamtumsatz (weltweiter Umsatz)	Total der Abzüge	Steuerbarer Umsatz	Steuer auf Umsatz	Anrechenbare Vorsteuer	Steuerforderung	Steuerguthaben	Netto-Steuerforderung
			Anzahl	In Millionen Franken							
	Total		414'930	5 889 542.0	4 793 314.9	1 096 227.1	128 179.1	115 505.2	24 023.1	11 349.2	12 673.9
A	LAND- UND FORSTWIRTSCHAFT, FISCHEREI	A	6'998	5 958.6	518.3	5 440.4	222.4	160.0	96.2	33.7	62.5
01	LANDWIRTSCHAFT, JAGD UND DAMIT VERBUNDENE TAETIGKEITEN	B	5'870	4 910.3	394.6	4 515.8	168.9	133.2	66.1	30.5	35.6
02	FORSTWIRTSCHAFT UND HOLZEINSCHLAG	B	1'073	999.4	123.2	876.2	52.1	24.6	29.7	2.3	27.4
03	FISCHEREI UND AQUAKULTUR	B	55	48.9	0.5	48.4	1.5	2.1	0.3	0.9	- 0.6
B	BERGBAU UND GEWINNUNG VON STEINEN UND ERDEN	A	381	2 413.9	216.0	2 197.9	155.2	111.6	49.8	6.3	43.6
05	KOEHLENBERGBAU	B									
06	GEWINNUNG VON ERDOEL UND ERDGAS	B	3	*	*	*	*	*	*	*	*
07	ERZBERGBAU	B									
08	GEWINNUNG VON STEINEN UND ERDEN, SONSTIGER BERGBAU	B	362	2 284.6	93.5	2 191.2	154.7	111.0	49.6	5.9	43.7
09	ERBRINGUNG VON DIENSTLEISTUNGEN FUER DEN BERGBAU UND FUER DIE GEWINNUNG VON STEINEN UND ERDEN	B	16	*	*	*	*	*	*	*	*
C	VERARBEITENDES GEWERBE/HERSTELLUNG VON WAREN	A	41'117	832 513.7	690 582.7	141 931.0	15 575.5	19 157.6	2 444.5	6 026.6	- 3 552.1
10	HERSTELLUNG VON NAHRUNGS- UND FUTTERMITTELN	B	3'945	67 379.7	40 650.2	26 729.5	1 236.3	1 549.3	63.2	376.2	- 313.0
11	GETRAENKEHERSTELLUNG	B	720	5 571.5	2 480.8	3 090.7	152.4	119.0	51.9	18.4	33.4
12	TABAKVERARBEITUNG	B	22	27 591.9	23 863.4	3 728.5	603.9	491.7	118.1	6.0	112.2
13	HERSTELLUNG VON TEXTILIEN	B	583	1 559.0	768.5	790.5	56.5	64.7	17.8	26.0	- 8.3
14	HERSTELLUNG VON BEKLEIDUNG	B	586	1 293.1	805.3	487.8	38.9	38.4	10.8	10.3	0.5
15	HERSTELLUNG VON LEDER, LEDERWAREN UND SCHUHEN	B	235	417.4	139.2	278.2	19.0	14.1	6.5	1.7	4.9
16	HERSTELLUNG VON HOLZ-, FLECHT-, KORB- UND KORKWAREN (OHNE MOEBEL)	B	6'857	10 590.1	929.2	9 660.8	670.6	425.5	270.3	25.3	245.1
17	HERSTELLUNG VON PAPIER, PAPPE UND WAREN DARAUS	B	202	9 303.3	7 523.4	1 779.9	194.3	224.1	25.5	55.2	- 29.7
18	HERSTELLUNG VON DRUCKERZEUGNISSEN; VERVIELFAELTIGUNG VON BESPIELTEN TON-, BILD- UND DATENTRAEGERN	B	1'723	3 179.6	542.6	2 637.0	174.1	107.5	73.3	6.7	66.6
19	KOKEREI UND MINERALOELVERARBEITUNG	B	15	7 308.7	5 097.0	2 211.7	158.1	109.5	50.7	2.0	48.6

			G = B - F					X = T - U		X = V - W	
NOGA	Wirtschaftszweige	Stufe	A	B	F	G	T	U	V	W	X
			Anzahl Steuerpflichtige	Gesamtumsatz (weltweiter Umsatz)	Total der Abzüge	Steuerbarer Umsatz	Steuer auf Umsatz	Anrechenbare Vorsteuer	Steuerforderung	Steuerguthaben	Netto-Steuerforderung
	Datenschutzrichtlinie *		Anzahl	In Millionen Franken							
	Total		414'930	5 889 542.0	4 793 314.9	1 096 227.1	128 179.1	115 505.2	24 023.1	11 349.2	12 673.9
20	HERSTELLUNG VON CHEMISCHEN ERZEUGNISSEN	B	1'002	47 999.6	41 972.9	6 026.7	891.0	1 430.9	66.3	606.2	- 539.8
21	HERSTELLUNG VON PHARMAZEUTISCHEN ERZEUGNISSEN	B	442	164 791.0	158 299.3	6 491.7	4 410.6	6 001.5	37.5	1 628.3	- 1 590.9
22	HERSTELLUNG VON GUMMI- UND KUNSTSTOFFWAREN	B	830	11 789.7	6 560.0	5 229.7	386.3	415.4	80.3	109.4	- 29.2
23	HERSTELLUNG VON GLAS UND GLASWAREN, KERAMIK, VERARBEITUNG VON STEINEN UND ERDEN	B	1'128	10 200.9	3 638.5	6 562.4	494.7	399.9	128.1	33.3	94.7
24	METALLERZEUGUNG UND -BEARBEITUNG	B	270	167 105.4	162 449.1	4 656.3	342.9	425.7	75.4	158.2	- 82.7
25	HERSTELLUNG VON METALLERZEUGNISSEN	B	7'526	27 226.1	9 550.3	17 675.8	1 257.5	1 039.3	454.5	236.4	218.2
26	HERSTELLUNG VON DATENVERARBEITUNGSGERAETEN, ELEKTRONISCHEN UND OPTISCHEN ERZEUGNISSEN	B	2'524	119 268.9	106 289.1	12 979.9	1 706.3	2 748.1	232.0	1 273.8	- 1 041.8
27	HERSTELLUNG VON ELEKTRISCHEN AUSRUESTUNGEN	B	1'109	27 372.7	21 277.1	6 095.6	695.6	964.3	107.8	376.5	- 268.7
28	MASCHINENBAU	B	3'598	42 436.1	32 404.4	10 031.7	812.9	1 258.0	226.1	671.2	- 445.1
29	HERSTELLUNG VON AUTOMOBILEN UND AUTOMOBILTEILEN	B	286	43 227.5	42 121.1	1 106.4	124.5	141.9	19.4	36.8	- 17.4
30	SONSTIGER FAHRZEUGBAU	B	343	8 340.3	6 763.4	1 577.0	123.9	247.6	16.4	140.1	- 123.7
31	HERSTELLUNG VON MOEBELN	B	1'060	3 417.5	780.1	2 637.4	190.7	139.0	62.8	11.1	51.7
32	HERSTELLUNG VON SONSTIGEN WAREN	B	3'062	16 954.1	12 941.2	4 012.9	448.4	509.2	112.1	173.0	- 60.8
33	REPARATUR UND INSTALLATION VON MASCHINEN UND AUSRUESTUNGEN	B	3'049	8 189.6	2 736.6	5 453.0	386.0	292.9	137.5	44.4	93.1
D	ENERGIEVERSORGUNG	A	2'088	289 403.4	201 227.6	88 175.8	20 045.4	19 682.7	886.3	523.6	362.7
35	ENERGIEVERSORGUNG	B	2'088	289 403.4	201 227.6	88 175.8	20 045.4	19 682.7	886.3	523.6	362.7
E	WASSERVERSORGUNG; ABWASSER- UND ABFALLENTSORGUNG UND BESEITIGUNG VON UMWELTVERSCHMUTZUNGEN	A	6'157	12 257.1	1 665.5	10 591.6	678.9	573.8	264.2	159.1	105.1
36	WASSERVERSORGUNG	B	1'771	1 779.6	123.5	1 656.2	56.8	92.2	15.2	50.6	- 35.4
37	ABWASSERENTSORGUNG	B	2'189	3 277.6	105.4	3 172.2	220.4	160.3	114.1	54.1	60.1
38	SAMMLUNG, BEHANDLUNG UND BESEITIGUNG VON ABFAELLEN; RUECKGEWINNUNG	B	2'138	7 144.8	1 432.2	5 712.5	398.1	319.5	132.9	54.3	78.6
39	BESEITIGUNG VON UMWELTVERSCHMUTZUNGEN UND SONSTIGE ENTSORGUNG	B	59	55.1	4.4	50.7	3.6	1.8	2.0	0.2	1.8

			G = B - F					X = T - U		X = V - W	
NOGA	Wirtschaftszweige	Stufe	A	B	F	G	T	U	V	W	X
			Anzahl Steuerpflichtige	Gesamtumsatz (weltweiter Umsatz)	Total der Abzüge	Steuerbarer Umsatz	Steuer auf Umsatz	Anrechenbare Vorsteuer	Steuerforderung	Steuerguthaben	Netto-Steuerforderung
			Anzahl	In Millionen Franken							
	Total		414'930	5 889 542.0	4 793 314.9	1 096 227.1	128 179.1	115 505.2	24 023.1	11 349.2	12 673.9
F	BAU- u. ANLAGENBAU	A	52'426	109 264.3	7 950.7	101 313.7	7 091.7	4 390.3	2 891.0	189.7	2 701.3
41	HOCHBAU	B	10'830	39 620.8	3 830.5	35 790.3	2 547.3	1 852.7	811.6	117.0	694.6
42	TIEFBAU	B	1'471	8 735.2	903.5	7 831.7	564.7	363.0	225.4	23.7	201.7
43	VORBEREITENDE BAUSTELLENARBEITEN, BAUINSTALLATION UND SONSTIGES AUSBAUGEWERBE	B	40'125	60 908.3	3 216.7	57 691.6	3 979.7	2 174.7	1 854.0	49.1	1 805.0
G	HANDEL; INSTANDHALTUNG UND REPARATUR VON MOTORFAHRZEUGEN	A	78'495	3 249 029.2	2 820 335.4	428 693.7	51 552.2	48 631.7	5 141.7	2 221.2	2 920.4
45	HANDEL MIT MOTORFAHRZEUGEN; INSTANDHALTUNG UND REPARATUR VON MOTORFAHRZEUGEN	B	15'859	98 149.7	36 577.3	61 572.4	4 361.7	3 784.3	701.3	123.9	577.4
46	GROSSHANDEL (OHNE HANDEL MIT MOTORFAHRZEUGEN)	B	29'375	2 990 600.2	2 752 882.8	237 717.3	40 098.2	38 976.2	2 884.2	1 762.2	1 122.0
47	DETAILHANDEL (OHNE HANDEL MIT MOTORFAHRZEUGEN)	B	33'261	160 279.3	30 875.3	129 404.0	7 092.3	5 871.3	1 556.1	335.1	1 221.0
H	VERKEHR UND LAGEREI	A	9'734	167 758.2	131 873.9	35 884.3	2 635.3	1 877.8	998.9	241.4	757.5
49	LANDVERKEHR UND TRANSPORT IN ROHRFERNLEITUNGEN	B	6'626	30 612.0	7 357.8	23 254.2	1 681.4	1 147.7	625.3	91.6	533.7
50	SCHIFFFAHRT	B	316	86 037.8	85 758.2	279.6	32.8	32.2	13.3	12.8	0.6
51	LUFTFAHRT	B	217	10 915.9	10 592.1	323.8	37.3	54.6	11.0	28.3	- 17.3
52	LAGEREI SOWIE ERBRINGUNG VON SONSTIGEN DIENSTLEISTUNGEN FUER DEN VERKEHR	B	2'206	31 885.3	24 894.5	6 990.8	527.8	462.1	166.2	100.5	65.7
53	POST-, KURIER- UND EXPRESSDIENSTE	B	369	8 307.3	3 271.3	5 036.0	355.9	181.2	183.0	8.2	174.8
I	GASTGEWERBE/BEHERBERGUNG UND GASTRONOMIE	A	26'330	30 809.0	3 369.4	27 439.7	1 528.6	664.2	936.1	71.7	864.4
55	BEHERBERGUNG	B	4'656	11 438.7	1 713.4	9 725.3	525.7	332.5	247.1	53.9	193.2
56	GASTRONOMIE	B	21'674	19 370.4	1 656.0	17 714.4	1 002.9	331.8	689.0	17.9	671.2
J	INFORMATION UND KOMMUNIKATION	A	25'846	114 207.8	55 935.3	58 272.5	5 748.1	3 665.7	2 311.2	228.8	2 082.5
58	VERLAGSWESEN	B	1'503	15 017.9	11 620.1	3 397.8	320.2	239.4	88.1	7.3	80.8
59	HERSTELLUNG, VERLEIH UND VERTRIEB VON FILMEN UND FERNSEHPROGRAMMEN; KINOS; TONSTUDIOS UND VERLEGEN VON MUSIK	B	1'943	2 927.9	1 261.6	1 666.3	166.2	131.9	51.4	17.2	34.2
60	RUNDFUNKVERANSTALTER	B	105	6 078.5	482.0	5 596.5	408.0	270.1	139.1	1.1	137.9

			G = B - F					X = T - U		X = V - W	
NOGA	Wirtschaftszweige	Stufe	A	B	F	G	T	U	V	W	X
			Anzahl Steuerpflichtige	Gesamtumsatz (weltweiter Umsatz)	Total der Abzüge	Steuerbarer Umsatz	Steuer auf Umsatz	Anrechenbare Vorsteuer	Steuerforderung	Steuerguthaben	Netto-Steuerforderung
			Anzahl	In Millionen Franken							
	Total		414'930	5 889 542.0	4 793 314.9	1 096 227.1	128 179.1	115 505.2	24 023.1	11 349.2	12 673.9
61	TELEKOMMUNIKATION	B	702	15 961.8	3 348.5	12 613.3	1 094.8	704.4	418.8	28.5	390.4
62	ERBRINGUNG VON DIENSTLEISTUNGEN DER INFORMATIONSTECHNOLOGIE	B	19'800	64 788.1	32 869.8	31 918.4	3 419.4	2 069.9	1 468.5	118.9	1 349.6
63	INFORMATIONSDIENSTLEISTUNGEN	B	1'793	9 433.7	6 353.5	3 080.2	339.5	249.9	145.3	55.7	89.6
K	ERBRINGUNG VON FINANZ- UND VERSICHERUNGSDIENSTLEISTUNGEN	A	15'169	*	*	*	*	*	*	*	*
64	ERBRINGUNG VON FINANZDIENSTLEISTUNGEN	B	8'543	*	*	*	*	*	*	*	*
65	VERSICHERUNGEN, RUECKVERSICHERUNGEN UND PENSIONS KASSEN (OHNE SOZIALVERSICHERUNG)	B	204	89 601.3	87 642.5	1 958.8	314.5	179.9	161.0	26.4	134.6
66	MIT FINANZ- UND VERSICHERUNGSDIENSTLEISTUNGEN VERBUNDENE TAETIGKEITEN	B	6'422	262 142.3	243 609.2	18 533.1	5 183.9	4 861.0	403.6	80.7	322.9
L	GRUNDSTUECKS- UND WOHNUNGSWESEN	A	17'241	32 212.5	15 738.6	16 473.9	1 160.7	749.3	667.5	256.1	411.4
68	GRUNDSTUECKS- UND WOHNUNGSWESEN	B	17'241	32 212.5	15 738.6	16 473.9	1 160.7	749.3	667.5	256.1	411.4
M	ERBRINGUNG VON FREIBERUFLICHEN, WISSENSCHAFTLICHEN UND TECHNISCHE DIENSTLEISTUNGEN	A	82'964	166 546.3	96 204.6	70 341.7	7 131.4	4 383.7	3 313.8	566.1	2 747.7
69	RECHTS- UND STEUERBERATUNG, WIRTSCHAFTSPRUEFUNG	B	16'842	25 018.7	10 381.4	14 637.3	1 125.3	301.0	845.1	20.8	824.3
70	VERWALTUNG UND FUEHRUNG VON UNTERNEHMEN UND BETRIEBEN; UNTERNEHMENSBERATUNG	B	22'057	72 015.7	54 711.4	17 304.3	2 307.6	1 603.3	847.7	143.4	704.3
71	ARCHITEKTUR- UND INGENIEURBUEROS; TECHNISCHE, PHYSIKALISCHE UND CHEMISCHE UNTERSUCHUNG	B	26'795	40 322.6	14 836.2	25 486.5	1 996.8	1 020.5	1 116.1	139.8	976.2
72	FORSCHUNG UND ENTWICKLUNG	B	2'271	14 403.8	11 936.2	2 467.7	892.4	1 032.1	76.6	216.2	- 139.7
73	WERBUNG UND MARKTFORSCHUNG	B	4'238	6 950.7	1 937.2	5 013.6	431.6	251.3	200.9	20.6	180.2
74	SONSTIGE FREIBERUFLICHE, WISSENSCHAFTLICHE UND TECHNISCHE TAETIGKEITEN	B	9'760	6 813.9	2 372.5	4 441.3	332.2	160.6	196.3	24.7	171.6
75	VETERINAERWESEN	B	1'001	1 020.9	29.9	991.0	45.5	14.9	31.2	0.5	30.7
N	ERBRINGUNG VON SONSTIGEN WIRTSCHAFTLICHEN DIENSTLEISTUNGEN	A	19'644	82 987.2	48 331.5	34 655.8	3 587.1	2 025.8	1 749.9	188.6	1 561.3
77	VERMIETUNG VON BEWEGLICHEN SACHEN	B	2'328	27 137.7	20 203.4	6 934.4	1 048.7	872.2	285.9	109.4	176.5
78	VERMITTLUNG UND UEBERLASSUNG VON ARBEITSKRAEFTEN	B	2'301	12 301.7	1 977.8	10 323.9	764.2	75.4	691.6	2.8	688.8
79	REISEBUEROS, REISEVERANSTALTER UND ERBRINGUNG SONSTIGER RESERVIERUNGSDIENSTLEISTUNGEN	B	1'835	20 393.3	18 971.3	1 422.0	425.0	410.7	48.9	34.5	14.3

			G = B - F					X = T - U		X = V - W	
NOGA	Wirtschaftszweige	Stufe	A	B	F	G	T	U	V	W	X
			Anzahl Steuerpflichtige	Gesamtumsatz (weltweiter Umsatz)	Total der Abzüge	Steuerbarer Umsatz	Steuer auf Umsatz	Anrechenbare Vorsteuer	Steuerforderung	Steuerguthaben	Netto-Steuerforderung
			Anzahl	In Millionen Franken							
	Datenschutzrichtlinie *										
	Total		414'930	5 889 542.0	4 793 314.9	1 096 227.1	128 179.1	115 505.2	24 023.1	11 349.2	12 673.9
80	WACH- UND SICHERHEITSDIENSTE SOWIE DETEKTEIEN	B	793	1 954.7	115.6	1 839.1	131.5	29.3	103.1	0.9	102.2
81	GEBAEUDEBETREUUNG; GARTEN- UND LANDSCHAFTSBAU	B	9'953	11 080.4	395.8	10 684.6	715.7	221.9	501.0	7.2	493.8
82	ERBRINGUNG VON WIRTSCHAFTLICHEN DIENSTLEISTUNGEN FUER UNTERNEHMEN UND PRIVATPERSONEN A. N. G.	B	2'434	10 119.4	6 667.5	3 451.9	502.0	416.4	119.5	33.9	85.7
O	OEFFENTLICHE VERWALTUNG, VERTEIDIGUNG; SOZIALVERSICHERUNG	A	835	*	*	*	*	*	*	*	*
84	OEFFENTLICHE VERWALTUNG, VERTEIDIGUNG; SOZIALVERSICHERUNG	B	835	*	*	*	*	*	*	*	*
P	ERZIEHUNG UND UNTERRICHT	A	2'615	*	*	*	*	*	*	*	*
85	ERZIEHUNG UND UNTERRICHT	B	2'615	*	*	*	*	*	*	*	*
Q	GESUNDHEITS- UND SOZIALWESEN	A	7'424	49 886.0	43 626.8	6 259.2	266.3	96.9	183.2	13.9	169.4
86	GESUNDHEITSWESEN	B	5'802	38 067.5	33 676.5	4 391.0	169.4	70.7	108.2	9.5	98.7
87	HEIME (OHNE ERHOLUNGS- UND FERIEHEIME)	B	874	8 821.8	7 900.0	921.8	44.4	10.2	35.7	1.5	34.2
88	SOZIALWESEN (OHNE HEIME)	B	748	2 996.6	2 050.3	946.3	52.5	16.0	39.4	2.9	36.5
R	KUNST, UNTERHALTUNG UND ERHOLUNG	A	6'698	19 773.5	12 976.4	6 797.0	867.9	717.2	251.8	101.1	150.7
90	KREATIVE, KUENSTLERISCHE UND UNTERHALTENDE TAETIGKEITEN	B	1'103	1 054.8	348.7	706.1	38.3	20.5	21.3	3.4	17.8
91	BIBLIOTHEKEN, ARCHIVE, MUSEEN, BOTANISCHE UND ZOOLOGISCHE GAERTEN	B	200	573.2	214.6	358.6	20.5	15.2	9.6	4.3	5.3
92	SPIEL-, WETT- UND LOTTERIEWESEN	B	38	1 802.7	1 725.7	77.0	10.7	1.9	9.0	0.2	8.8
93	ERBRINGUNG VON DIENSTLEISTUNGEN DES SPORTS, DER UNTERHALTUNG UND DER ERHOLUNG	B	5'357	16 342.8	10 687.4	5 655.4	798.3	679.6	211.9	93.2	118.8
S	ERBRINGUNG VON SONSTIGEN DIENSTLEISTUNGEN	A	12'442	14 587.3	5 484.1	9 103.2	639.5	353.6	362.7	76.7	286.0
94	INTERESSENVERTRETUNGEN SOWIE KIRCHLICHE UND SONSTIGE RELIGIOESE VEREINIGUNGEN (OHNE SOZIALWESEN UND SPORT)	B	3'180	10 217.9	5 188.6	5 029.3	379.2	265.0	182.7	68.4	114.3
95	REPARATUR VON DATENVERARBEITUNGSGERAETEN UND GEBRAUCHSGUETERN	B	1'180	692.4	12.0	680.3	41.9	20.9	22.1	1.1	21.0
96	ERBRINGUNG VON SONSTIGEN UEBERWIEGEND PERSOENLICHEN DIENSTLEISTUNGEN	B	8'082	3 677.0	283.4	3 393.6	218.3	67.7	158.0	7.3	150.7

			G = B - F			X = T - U		X = V - W			
NOGA	Wirtschaftszweige	Stufe	A	B	F	G	T	U	V	W	X
			Anzahl Steuerpflichtige	Gesamtumsatz (weltweiter Umsatz)	Total der Abzüge	Steuerbarer Umsatz	Steuer auf Umsatz	Anrechenbare Vorsteuer	Steuerforderung	Steuerguthaben	Netto-Steuerforderung
			Anzahl	In Millionen Franken							
	Datenschutzrichtlinie *										
	Total		414'930	5 889 542.0	4 793 314.9	1 096 227.1	128 179.1	115 505.2	24 023.1	11 349.2	12 673.9
T	PRIVATE HAUSHALTE MIT HAUSPERSONAL; HERSTELLUNG VON WAREN UND ERBRINGUNG VON DIENSTLEISTUNGEN DURCH PRIVATE HAUSHALTE FUER DEN EIGENBEDARF OHNE AUSGEPRÄGTE SCHWERPUNKT	A	1	*	*	*	*	*	*	*	*
97	PRIVATE HAUSHALTE MIT HAUSPERSONAL	B	1	*	*	*	*	*	*	*	*
98	HERSTELLUNG VON WAREN UND ERBRINGUNG VON DIENSTLEISTUNGEN DURCH PRIVATE HAUSHALTE FUER DEN EIGENBEDARF OHNE AUSGEPRÄGTE SCHWERPUNKT	B									
U	EXTRATERRITORIALE ORGANISATIONEN UND KOERPERSCHAFTEN	A									
99	EXTRATERRITORIALE ORGANISATIONEN UND KOERPERSCHAFTEN	B									
Z	DIVERSES	A	325	152.3	75.9	76.5	4.0	1.9	2.5	0.4	2.0
99Z	DIVERSES	B	325	152.3	75.9	76.5	4.0	1.9	2.5	0.4	2.0

NOGA	Wirtschaftszweige	Stufe	G = B - F					X = T - U		X = V - W	
			A	B	F	G	T	U	V	W	X
			Anzahl Steuer- pflichtige	Gesamtumsatz (weltweiter Umsatz)	Total der Abzüge	Steuerbarer Umsatz	Steuer auf Umsatz	Anrechenbare Vorsteuer	Steuerforderung	Steuerguthaben	Netto-Steuer- forderung
	Datenschutzrichtlinie *		In Prozent								
	Total		100.00	100.00	100.00	100.00	100.00	100.00	100.00	100.00	100.00
A	LAND- UND FORSTWIRTSCHAFT, FISCHEREI	A	1.69	0.10	0.01	0.50	0.17	0.14	0.40	0.30	0.49
01	LANDWIRTSCHAFT, JAGD UND DAMIT VERBUNDENE TÄTIGKEITEN	B	1.41	0.08	0.01	0.41	0.13	0.12	0.28	0.27	0.28
02	FORSTWIRTSCHAFT UND HOLZEINSCHLAG	B	0.26	0.02	0.00	0.08	0.04	0.02	0.12	0.02	0.22
03	FISCHEREI UND AQUAKULTUR	B	0.01	0.00	0.00	0.00	0.00	0.00	0.00	0.01	-0.00
B	BERGBAU UND GEWINNUNG VON STEINEN UND ERDEN	A	0.09	0.04	0.00	0.20	0.12	0.10	0.21	0.06	0.34
05	KOHLENBERGBAU	B									
06	GEWINNUNG VON ERDOEL UND ERDGAS	B	0.00	*	*	*	*	*	*	*	*
07	ERZBERGBAU	B									
08	GEWINNUNG VON STEINEN UND ERDEN, SONSTIGER BERGBAU	B	0.09	0.04	0.00	0.20	0.12	0.10	0.21	0.05	0.34
09	ERBRINGUNG VON DIENSTLEISTUNGEN FUER DEN BERGBAU UND FUER DIE GEWINNUNG VON STEINEN UND ERDEN	B	0.00	*	*	*	*	*	*	*	*
C	VERARBEITENDES GEWERBE/HERSTELLUNG VON WAREN	A	9.91	14.14	14.41	12.95	12.15	16.59	10.18	53.10	-31.26
10	HERSTELLUNG VON NAHRUNGS- UND FUTTERMITTELN	B	0.95	1.14	0.85	2.44	0.96	1.34	0.26	3.31	-2.47
11	GETRAENKEHERSTELLUNG	B	0.17	0.09	0.05	0.28	0.12	0.10	0.22	0.16	0.26
12	TABAKVERARBEITUNG	B	0.01	0.47	0.50	0.34	0.47	0.43	0.49	0.05	0.89
13	HERSTELLUNG VON TEXTILIEN	B	0.14	0.03	0.02	0.07	0.04	0.06	0.07	0.23	-0.07
14	HERSTELLUNG VON BEKLEIDUNG	B	0.14	0.02	0.02	0.04	0.03	0.03	0.04	0.09	0.00
15	HERSTELLUNG VON LEDER, LEDERWAREN UND SCHUHEN	B	0.06	0.01	0.00	0.03	0.01	0.01	0.03	0.01	0.04
16	HERSTELLUNG VON HOLZ-, FLECHT-, KORB- UND KORKWAREN (OHNE MOEBEL)	B	1.65	0.18	0.02	0.88	0.52	0.37	1.13	0.22	1.93
17	HERSTELLUNG VON PAPIER, PAPPE UND WAREN DARAUS	B	0.05	0.16	0.16	0.16	0.15	0.19	0.11	0.49	-0.23
18	HERSTELLUNG VON DRUCKERZEUGNISSEN; VERVIELFAELTIGUNG VON BESPIELTEN TON-, BILD- UND DATENTRAEGERN	B	0.42	0.05	0.01	0.24	0.14	0.09	0.31	0.06	0.53
19	KOKEREI UND MINERALOELVERARBEITUNG	B	0.00	0.12	0.11	0.20	0.12	0.09	0.21	0.02	0.38

T 4.2 Prozentuale Verteilung nach Wirtschaftszweigen

2022

NOGA	Wirtschaftszweige	Stufe	G = B - F					X = T - U		X = V - W	
			A	B	F	G	T	U	V	W	X
			Anzahl Steuer- pflichtige	Gesamtumsatz (weltweiter Umsatz)	Total der Abzüge	Steuerbarer Umsatz	Steuer auf Umsatz	Anrechenbare Vorsteuer	Steuerforderung	Steuerguthaben	Netto-Steuer- forderung
	Datenschutzrichtlinie *		In Prozent								
	Total		100.00	100.00	100.00	100.00	100.00	100.00	100.00	100.00	100.00
20	HERSTELLUNG VON CHEMISCHEN ERZEUGNISSEN	B	0.24	0.81	0.88	0.55	0.70	1.24	0.28	5.34	-4.26
21	HERSTELLUNG VON PHARMAZEUTISCHEN ERZEUGNISSEN	B	0.11	2.80	3.30	0.59	3.44	5.20	0.16	14.35	-12.55
22	HERSTELLUNG VON GUMMI- UND KUNSTSTOFFWAREN	B	0.20	0.20	0.14	0.48	0.30	0.36	0.33	0.96	-0.23
23	HERSTELLUNG VON GLAS UND GLASWAREN, KERAMIK, VERARBEITUNG VON STEINEN UND ERDEN	B	0.27	0.17	0.08	0.60	0.39	0.35	0.53	0.29	0.75
24	METALLERZEUGUNG UND -BEARBEITUNG	B	0.07	2.84	3.39	0.42	0.27	0.37	0.31	1.39	-0.65
25	HERSTELLUNG VON METALLERZEUGNISSEN	B	1.81	0.46	0.20	1.61	0.98	0.90	1.89	2.08	1.72
26	HERSTELLUNG VON DATENVERARBEITUNGSGERAETEN, ELEKTRONISCHEN UND OPTISCHEN ERZEUGNISSEN	B	0.61	2.03	2.22	1.18	1.33	2.38	0.97	11.22	-8.22
27	HERSTELLUNG VON ELEKTRISCHEN AUSRUESTUNGEN	B	0.27	0.46	0.44	0.56	0.54	0.83	0.45	3.32	-2.12
28	MASCHINENBAU	B	0.87	0.72	0.68	0.92	0.63	1.09	0.94	5.91	-3.51
29	HERSTELLUNG VON AUTOMOBILEN UND AUTOMOBILTEILEN	B	0.07	0.73	0.88	0.10	0.10	0.12	0.08	0.32	-0.14
30	SONSTIGER FAHRZEUGBAU	B	0.08	0.14	0.14	0.14	0.10	0.21	0.07	1.23	-0.98
31	HERSTELLUNG VON MOEBELN	B	0.26	0.06	0.02	0.24	0.15	0.12	0.26	0.10	0.41
32	HERSTELLUNG VON SONSTIGEN WAREN	B	0.74	0.29	0.27	0.37	0.35	0.44	0.47	1.52	-0.48
33	REPARATUR UND INSTALLATION VON MASCHINEN UND AUSRUESTUNGEN	B	0.73	0.14	0.06	0.50	0.30	0.25	0.57	0.39	0.73
D	ENERGIEVERSORGUNG	A	0.50	4.91	4.20	8.04	15.64	17.04	3.69	4.61	2.86
35	ENERGIEVERSORGUNG	B	0.50	4.91	4.20	8.04	15.64	17.04	3.69	4.61	2.86
E	WASSERVERSORGUNG; ABWASSER- UND ABFALLENTSORGUNG UND BESEITIGUNG VON UMWELTVERSCHMUTZUNGEN	A	1.48	0.21	0.03	0.97	0.53	0.50	1.10	1.40	0.83
36	WASSERVERSORGUNG	B	0.43	0.03	0.00	0.15	0.04	0.08	0.06	0.45	-0.28
37	ABWASSERENTSORGUNG	B	0.53	0.06	0.00	0.29	0.17	0.14	0.48	0.48	0.47
38	SAMMLUNG, BEHANDLUNG UND BESEITIGUNG VON ABFAELLEN; RUECKGEWINNUNG	B	0.52	0.12	0.03	0.52	0.31	0.28	0.55	0.48	0.62
39	BESEITIGUNG VON UMWELTVERSCHMUTZUNGEN UND SONSTIGE ENTSORGUNG	B	0.01	0.00	0.00	0.00	0.00	0.00	0.01	0.00	0.01

			G = B - F					X = T - U		X = V - W	
NOGA	Wirtschaftszweige	Stufe	A	B	F	G	T	U	V	W	X
			Anzahl Steuer- pflichtige	Gesamtumsatz (weltweiter Umsatz)	Total der Abzüge	Steuerbarer Umsatz	Steuer auf Umsatz	Anrechenbare Vorsteuer	Steuerforderung	Steuerguthaben	Netto-Steuer- forderung
	Datenschutzrichtlinie *		In Prozent								
	Total		100.00	100.00	100.00	100.00	100.00	100.00	100.00	100.00	100.00
F	BAUGEWERBE/BAU	A	12.63	1.86	0.17	9.24	5.53	3.80	12.03	1.67	21.31
41	HOCHBAU	B	2.61	0.67	0.08	3.26	1.99	1.60	3.38	1.03	5.48
42	TIEFBAU	B	0.35	0.15	0.02	0.71	0.44	0.31	0.94	0.21	1.59
43	VORBEREITENDE BAUSTELLENARBEITEN, BAUINSTALLATION UND SONSTIGES AUSBAUGEWERBE	B	9.67	1.03	0.07	5.26	3.10	1.88	7.72	0.43	14.24
G	HANDEL; INSTANDHALTUNG UND REPARATUR VON MOTORFAHRZEUGE	A	18.92	55.17	58.84	39.11	40.22	42.10	21.40	19.57	23.04
45	HANDEL MIT MOTORFAHRZEUGEN; INSTANDHALTUNG UND REPARATUR VON MOTORFAHRZEUGEN	B	3.82	1.67	0.76	5.62	3.40	3.28	2.92	1.09	4.56
46	GROSSHANDEL (OHNE HANDEL MIT MOTORFAHRZEUGEN)	B	7.08	50.78	57.43	21.69	31.28	33.74	12.01	15.53	8.85
47	DETAILHANDEL (OHNE HANDEL MIT MOTORFAHRZEUGEN)	B	8.02	2.72	0.64	11.80	5.53	5.08	6.48	2.95	9.63
H	VERKEHR UND LAGEREI	A	2.35	2.85	2.75	3.27	2.06	1.63	4.16	2.13	5.98
49	LANDVERKEHR UND TRANSPORT IN ROHRFERNLEITUNGEN	B	1.60	0.52	0.15	2.12	1.31	0.99	2.60	0.81	4.21
50	SCHIFFFAHRT	B	0.08	1.46	1.79	0.03	0.03	0.03	0.06	0.11	0.00
51	LUFTFAHRT	B	0.05	0.19	0.22	0.03	0.03	0.05	0.05	0.25	-0.14
52	LAGEREI SOWIE ERBRINGUNG VON SONSTIGEN DIENSTLEISTUNGEN FUER DEN VERKEHR	B	0.53	0.54	0.52	0.64	0.41	0.40	0.69	0.89	0.52
53	POST-, KURIER- UND EXPRESSDIENSTE	B	0.09	0.14	0.07	0.46	0.28	0.16	0.76	0.07	1.38
I	GASTGEWERBE/BEHERBERGUNG UND GASTRONOMIE	A	6.35	0.52	0.07	2.50	1.19	0.58	3.90	0.63	6.82
55	BEHERBERGUNG	B	1.12	0.19	0.04	0.89	0.41	0.29	1.03	0.47	1.52
56	GASTRONOMIE	B	5.22	0.33	0.03	1.62	0.78	0.29	2.87	0.16	5.30
J	INFORMATION UND KOMMUNIKATION	A	6.23	1.94	1.17	5.32	4.48	3.17	9.62	2.02	16.43
58	VERLAGSWESEN	B	0.36	0.25	0.24	0.31	0.25	0.21	0.37	0.06	0.64
59	HERSTELLUNG, VERLEIH UND VERTRIEB VON FILMEN UND FERNSEHPROGRAMMEN; KINOS; TONSTUDIOS UND VERLEGEN VON MUSIK	B	0.47	0.05	0.03	0.15	0.13	0.11	0.21	0.15	0.27
60	RUNDFUNKVERANSTALTER	B	0.03	0.10	0.01	0.51	0.32	0.23	0.58	0.01	1.09

NOGA	Wirtschaftszweige	Stufe	G = B - F					X = T - U		X = V - W	
			A	B	F	G	T	U	V	W	X
			Anzahl Steuer- pflichtige	Gesamtumsatz (weltweiter Umsatz)	Total der Abzüge	Steuerbarer Umsatz	Steuer auf Umsatz	Anrechenbare Vorsteuer	Steuerforderung	Steuerguthaben	Netto-Steuer- forderung
	Datenschutzrichtlinie *		In Prozent								
	Total		100.00	100.00	100.00	100.00	100.00	100.00	100.00	100.00	100.00
61	TELEKOMMUNIKATION	B	0.17	0.27	0.07	1.15	0.85	0.61	1.74	0.25	3.08
62	ERBRINGUNG VON DIENSTLEISTUNGEN DER INFORMATIONSTECHNOLOGIE	B	4.77	1.10	0.69	2.91	2.67	1.79	6.11	1.05	10.65
63	INFORMATIONSDIENSTLEISTUNGEN	B	0.43	0.16	0.13	0.28	0.26	0.22	0.60	0.49	0.71
K	ERBRINGUNG VON FINANZ- UND VERSICHERUNGSDIENSTLEISTUNGEN	A	3.66	*	*	*	*	*	*	*	*
64	ERBRINGUNG VON FINANZDIENSTLEISTUNGEN	B	2.06	*	*	*	*	*	*	*	*
65	VERSICHERUNGEN, RUECKVERSICHERUNGEN UND PENSIONS-KASSEN (OHNE SOZIALVERSICHERUNG)	B	0.05	1.52	1.83	0.18	0.25	0.16	0.67	0.23	1.06
66	MIT FINANZ- UND VERSICHERUNGSDIENSTLEISTUNGEN VERBUNDENE TAETIGKEITEN	B	1.55	4.45	5.08	1.69	4.04	4.21	1.68	0.71	2.55
L	GRUNDSTUECKS- UND WOHNUNGSWESEN	A	4.16	0.55	0.33	1.50	0.91	0.65	2.78	2.26	3.25
68	GRUNDSTUECKS- UND WOHNUNGSWESEN	B	4.16	0.55	0.33	1.50	0.91	0.65	2.78	2.26	3.25
M	ERBRINGUNG VON FREIBERUFLICHEN, WISSENSCHAFTLICHEN UND TECHNISCHEN DIENSTLEISTUNGEN	A	19.99	2.83	2.01	6.42	5.56	3.80	13.79	4.99	21.68
69	RECHTS- UND STEUERBERATUNG, WIRTSCHAFTSPRUEFUNG	B	4.06	0.42	0.22	1.34	0.88	0.26	3.52	0.18	6.50
70	VERWALTUNG UND FUEHRUNG VON UNTERNEHMEN UND BETRIEBEN; UNTERNEHMENSBERATUNG	B	5.32	1.22	1.14	1.58	1.80	1.39	3.53	1.26	5.56
71	ARCHITEKTUR- UND INGENIEURBUEROS; TECHNISCHE, PHYSIKALISCHE UND CHEMISCHE UNTERSUCHUNG	B	6.46	0.68	0.31	2.32	1.56	0.88	4.65	1.23	7.70
72	FORSCHUNG UND ENTWICKLUNG	B	0.55	0.24	0.25	0.23	0.70	0.89	0.32	1.91	-1.10
73	WERBUNG UND MARKTFORSCHUNG	B	1.02	0.12	0.04	0.46	0.34	0.22	0.84	0.18	1.42
74	SONSTIGE FREIBERUFLICHE, WISSENSCHAFTLICHE UND TECHNISCHE TAETIGKEITEN	B	2.35	0.12	0.05	0.41	0.26	0.14	0.82	0.22	1.35
75	VETERINAERWESEN	B	0.24	0.02	0.00	0.09	0.04	0.01	0.13	0.00	0.24
N	ERBRINGUNG VON SONSTIGEN WIRTSCHAFTLICHEN DIENSTLEISTUNGEN	A	4.73	1.41	1.01	3.16	2.80	1.75	7.28	1.66	12.32
77	VERMIETUNG VON BEWEGLICHEN SACHEN	B	0.56	0.46	0.42	0.63	0.82	0.76	1.19	0.96	1.39
78	VERMITTLUNG UND UEBERLASSUNG VON ARBEITSKRAEFTEN	B	0.55	0.21	0.04	0.94	0.60	0.07	2.88	0.02	5.43
79	REISEBUEROS, REISEVERANSTALTER UND ERBRINGUNG SONSTIGER RESERVIERUNGSDIENSTLEISTUNGEN	B	0.44	0.35	0.40	0.13	0.33	0.36	0.20	0.30	0.11

NOGA	Wirtschaftszweige	Stufe	G = B - F					X = T - U		X = V - W	
			A	B	F	G	T	U	V	W	X
			Anzahl Steuerpflichtige	Gesamtumsatz (weltweiter Umsatz)	Total der Abzüge	Steuerbarer Umsatz	Steuer auf Umsatz	Anrechenbare Vorsteuer	Steuerforderung	Steuerguthaben	Netto-Steuerforderung
	Datenschutzrichtlinie *		In Prozent								
	Total		100.00	100.00	100.00	100.00	100.00	100.00	100.00	100.00	100.00
80	WACH- UND SICHERHEITSDIENSTE SOWIE DETEKTEIEN	B	0.19	0.03	0.00	0.17	0.10	0.03	0.43	0.01	0.81
81	GEBAEUDEBETREUUNG; GARTEN- UND LANDSCHAFTSBAU	B	2.40	0.19	0.01	0.97	0.56	0.19	2.09	0.06	3.90
82	ERBRINGUNG VON WIRTSCHAFTLICHEN DIENSTLEISTUNGEN FUER UNTERNEHMEN UND PRIVATPERSONEN A. N. G.	B	0.59	0.17	0.14	0.31	0.39	0.36	0.50	0.30	0.68
O	OEFFENTLICHE VERWALTUNG, VERTEIDIGUNG; SOZIALVERSICHERUNG	A	0.20	*	*	*	*	*	*	*	*
84	OEFFENTLICHE VERWALTUNG, VERTEIDIGUNG; SOZIALVERSICHERUNG	B	0.20	*	*	*	*	*	*	*	*
P	ERZIEHUNG UND UNTERRICHT	A	0.63	*	*	*	*	*	*	*	*
85	ERZIEHUNG UND UNTERRICHT	B	0.63	*	*	*	*	*	*	*	*
Q	GESUNDHEITS- UND SOZIALWESEN	A	1.79	0.85	0.91	0.57	0.21	0.08	0.76	0.12	1.34
86	GESUNDHEITSWESEN	B	1.40	0.65	0.70	0.40	0.13	0.06	0.45	0.08	0.78
87	HEIME (OHNE ERHOLUNGS- UND FERIEHEIME)	B	0.21	0.15	0.16	0.08	0.03	0.01	0.15	0.01	0.27
88	SOZIALWESEN (OHNE HEIME)	B	0.18	0.05	0.04	0.09	0.04	0.01	0.16	0.03	0.29
R	KUNST, UNTERHALTUNG UND ERHOLUNG	A	1.61	0.34	0.27	0.62	0.68	0.62	1.05	0.89	1.19
90	KREATIVE, KUENSTLERISCHE UND UNTERHALTENDE TAETIGKEITEN	B	0.27	0.02	0.01	0.06	0.03	0.02	0.09	0.03	0.14
91	BIBLIOTHEKEN, ARCHIVE, MUSEEN, BOTANISCHE UND ZOOLOGISCHE GAERTEN	B	0.05	0.01	0.00	0.03	0.02	0.01	0.04	0.04	0.04
92	SPIEL-, WETT- UND LOTTERIEWESEN	B	0.01	0.03	0.04	0.01	0.01	0.00	0.04	0.00	0.07
93	ERBRINGUNG VON DIENSTLEISTUNGEN DES SPORTS, DER UNTERHALTUNG UND DER ERHOLUNG	B	1.29	0.28	0.22	0.52	0.62	0.59	0.88	0.82	0.94
S	ERBRINGUNG VON SONSTIGEN DIENSTLEISTUNGEN	A	3.00	0.25	0.11	0.83	0.50	0.31	1.51	0.68	2.26
94	INTERESSENVERTRETUNGEN SOWIE KIRCHLICHE UND SONSTIGE RELIGIOESE VEREINIGUNGEN (OHNE SOZIALWESEN UND SPORT)	B	0.77	0.17	0.11	0.46	0.30	0.23	0.76	0.60	0.90
95	REPARATUR VON DATENVERARBEITUNGSGERAETEN UND GEBRAUCHSGUETERN	B	0.28	0.01	0.00	0.06	0.03	0.02	0.09	0.01	0.17
96	ERBRINGUNG VON SONSTIGEN UEBERWIEGEND PERSOENLICHEN DIENSTLEISTUNGEN	B	1.95	0.06	0.01	0.31	0.17	0.06	0.66	0.06	1.19

			G = B - F			X = T - U		X = V - W			
NOGA	Wirtschaftszweige	Stufe	A	B	F	G	T	U	V	W	X
			Anzahl Steuerpflichtige	Gesamtumsatz (weltweiter Umsatz)	Total der Abzüge	Steuerbarer Umsatz	Steuer auf Umsatz	Anrechenbare Vorsteuer	Steuerforderung	Steuerguthaben	Netto-Steuerforderung
	Datenschutzrichtlinie *		In Prozent								
	Total		100.00	100.00	100.00	100.00	100.00	100.00	100.00	100.00	100.00
T	PRIVATE HAUSHALTE MIT HAUSPERSONAL; HERSTELLUNG VON WAREN UND ERBRINGUNG VON DIENSTLEISTUNGEN DURCH PRIVATE HAUSHALTE FUER DEN EIGENBEDARF OHNE AUSGEPRÄGTE SCHWERPUNKT	A	0.00	*	*	*	*	*	*	*	*
97	PRIVATE HAUSHALTE MIT HAUSPERSONAL	B	0.00	*	*	*	*	*	*	*	*
98	HERSTELLUNG VON WAREN UND ERBRINGUNG VON DIENSTLEISTUNGEN DURCH PRIVATE HAUSHALTE FUER DEN EIGENBEDARF OHNE AUSGEPRÄGTE SCHWERPUNKT	B									
U	EXTRATERRITORIALE ORGANISATIONEN UND KOERPERSCHAFTEN	A									
99	EXTRATERRITORIALE ORGANISATIONEN UND KOERPERSCHAFTEN	B									
Z	DIVERSES	A	0.08	0.00	0.00	0.01	0.00	0.00	0.01	0.00	0.02
99Z	DIVERSES	B	0.08	0.00	0.00	0.01	0.00	0.00	0.01	0.00	0.02

T 4.3 Prozentuale Veränderung gegenüber Vorjahr nach Wirtschaftszweigen
2022

			G = B - F					X = T - U		X = V - W	
NOGA	Wirtschaftszweige	Stufe	A	B	F	G	T	U	V	W	X
			Anzahl Steuerpflichtige	Gesamtumsatz (weltweiter Umsatz)	Total der Abzüge	Steuerbarer Umsatz	Steuer auf Umsatz	Anrechenbare Vorsteuer	Steuerforderung	Steuerguthaben	Netto-Steuerforderung
	Datenschutzrichtlinie *		In Prozent								
	Total		1.90	25.11	28.24	13.03	26.91	30.34	7.56	14.04	2.36
A	LAND- UND FORSTWIRTSCHAFT, FISCHEREI	A	4.54	5.01	1.84	5.32	7.23	8.33	4.19	3.61	4.50
01	LANDWIRTSCHAFT, JAGD UND DAMIT VERBUNDENE TÄTIGKEITEN	B	5.37	4.62	2.12	4.85	7.19	7.15	4.65	1.68	7.33
02	FORSTWIRTSCHAFT UND HOLZEINSCHLAG	B	0.19	6.53	0.94	7.37	6.97	13.97	2.87	25.04	1.39
03	FISCHEREI UND AQUAKULTUR	B	5.77	14.29	2.68	14.44	22.38	22.91	39.52	29.44	-24.28
B	BERGBAU UND GEWINNUNG VON STEINEN UND ERDEN	A	-3.31	-2.16	1.52	-2.51	-2.61	1.23	-10.80	-0.35	-11.24
05	KOHLENBERGBAU	B									
06	GEWINNUNG VON ERDOEL UND ERDGAS	B	200.00	*	*	*	*	*	*	*	*
07	ERZBERGBAU	B	-100.00	*	*	*	*	*	*	*	*
08	GEWINNUNG VON STEINEN UND ERDEN, SONSTIGER BERGBAU	B	-2.16	-1.93	-24.97	-0.63	-0.72	3.62	-9.24	-0.79	-10.28
09	ERBRINGUNG VON DIENSTLEISTUNGEN FUER DEN BERGBAU UND FUER DIE GEWINNUNG VON STEINEN UND ERDEN	B	-11.11	*	*	*	*	*	*	*	*
C	VERARBEITENDES GEWERBE/HERSTELLUNG VON WAREN	A	0.15	8.75	9.30	6.17	6.26	8.60	1.34	11.72	-20.12
10	HERSTELLUNG VON NAHRUNGS- UND FUTTERMITTELN	B	1.18	-14.63	-24.08	5.30	-10.38	-7.08	26.15	11.33	-8.75
11	GETRAENKEHERSTELLUNG	B	2.27	19.74	31.39	11.78	11.88	15.57	7.96	24.84	0.47
12	TABAKVERARBEITUNG	B	4.76	5.66	7.13	-2.84	3.48	9.09	-13.01	100.96	-15.55
13	HERSTELLUNG VON TEXTILIEN	B	0.52	4.30	5.18	3.45	2.54	8.21	7.28	22.14	-73.96
14	HERSTELLUNG VON BEKLEIDUNG	B	-0.68	14.06	21.02	4.17	2.84	8.19	-3.86	15.77	-78.87
15	HERSTELLUNG VON LEDER, LEDERWAREN UND SCHUHEN	B	-2.89	18.12	33.97	11.52	11.23	2.95	30.60	1.06	45.21
16	HERSTELLUNG VON HOLZ-, FLECHT-, KORB- UND KORKWAREN (OHNE MOEBEL)	B	-0.44	4.49	-9.98	6.14	6.30	8.58	2.98	7.17	2.56
17	HERSTELLUNG VON PAPIER, PAPPE UND WAREN DARAUS	B	-1.46	9.21	9.34	8.66	15.82	15.03	1.11	5.77	-10.11
18	HERSTELLUNG VON DRUCKERZEUGNISSEN; VERVIELFAELTIGUNG VON BESPIELTEN TON-, BILD- UND DATENTRAEGERN	B	-1.09	6.31	2.79	7.06	7.45	10.26	4.56	20.02	3.21
19	KOKEREI UND MINERALOELVERARBEITUNG	B	7.14	28.79	31.09	23.76	23.68	35.30	-3.45	-63.27	3.65

T 4.3 Prozentuale Veränderung gegenüber Vorjahr nach Wirtschaftszweigen
2022

			G = B - F				X = T - U		X = V - W		
			A	B	F	G	T	U	V	W	X
NOGA	Wirtschaftszweige	Stufe	Anzahl Steuer- pflichtige	Gesamtumsatz (weltweiter Umsatz)	Total der Abzüge	Steuerbarer Umsatz	Steuer auf Umsatz	Anrechenbare Vorsteuer	Steuerforderung	Steuerguthaben	Netto-Steuer- forderung
	Datenschutzrichtlinie *		In Prozent								
	Total		1.90	25.11	28.24	13.03	26.91	30.34	7.56	14.04	2.36
20	HERSTELLUNG VON CHEMISCHEN ERZEUGNISSEN	B	0.40	8.91	9.52	4.86	8.26	11.64	-10.25	13.84	-17.73
21	HERSTELLUNG VON PHARMAZEUTISCHEN ERZEUGNISSEN	B	0.45	-2.72	-2.70	-3.17	7.04	7.61	-7.61	8.78	-9.23
22	HERSTELLUNG VON GUMMI- UND KUNSTSTOFFWAREN	B	-1.89	1.96	-1.60	6.81	6.29	7.80	1.87	8.62	-32.80
23	HERSTELLUNG VON GLAS UND GLASWAREN, KERAMIK, VERARBEITUNG VON STEINEN UND ERDEN	B	-1.23	4.50	3.97	4.80	6.13	11.17	-3.24	28.25	-10.93
24	METALLERZEUGUNG UND -BEARBEITUNG	B	-3.91	24.67	24.92	16.72	16.82	11.97	14.94	3.90	4.47
25	HERSTELLUNG VON METALLERZEUGNISSEN	B	-0.95	8.27	7.21	8.86	9.23	12.06	6.37	16.15	-2.52
26	HERSTELLUNG VON DATENVERARBEITUNGSGERAETEN, ELEKTRONISCHEN UND OPTISCHEN ERZEUGNISSEN	B	0.56	16.49	17.02	12.31	16.23	16.11	2.01	13.12	-15.93
27	HERSTELLUNG VON ELEKTRISCHEN AUSRUESTUNGEN	B	-0.54	15.31	17.76	7.50	3.01	8.10	-2.18	15.15	-23.96
28	MASCHINENBAU	B	0.64	4.69	3.69	8.03	8.21	12.83	7.25	16.83	-22.38
29	HERSTELLUNG VON AUTOMOBILEN UND AUTOMOBILTEILEN	B	0.35	36.29	37.34	5.62	2.29	-3.76	19.81	-12.20	32.39
30	SONSTIGER FAHRZEUGBAU	B	1.18	36.82	67.82	-23.67	-20.87	-3.09	-49.16	6.82	-25.06
31	HERSTELLUNG VON MOEBELN	B	2.12	0.86	6.38	-0.67	-0.79	0.62	-0.05	26.72	-4.39
32	HERSTELLUNG VON SONSTIGEN WAREN	B	1.39	4.12	3.88	4.89	10.83	13.80	-1.10	10.67	-41.73
33	REPARATUR UND INSTALLATION VON MASCHINEN UND AUSRUESTUNGEN	B	2.21	10.82	29.59	3.31	3.62	8.00	-4.13	5.41	-8.10
D	ENERGIEVERSORGUNG	A	3.83	73.88	84.73	53.34	84.19	91.28	9.92	145.95	-38.88
35	ENERGIEVERSORGUNG	B	3.83	73.88	84.73	53.34	84.19	91.28	9.92	145.95	-38.88
E	WASSERVERSORGUNG; ABWASSER- UND ABFALLENTSORGUNG UND BESEITIGUNG VON UMWELTVERSCHMUTZUNGEN	A	0.80	4.63	12.86	3.44	3.32	5.21	3.78	11.33	-5.69
36	WASSERVERSORGUNG	B	0.40	4.02	38.05	2.15	0.54	4.49	6.29	9.89	-11.51
37	ABWASSERENTSORGUNG	B	0.51	2.69	-2.05	2.86	3.00	3.79	2.87	5.09	0.96
38	SAMMLUNG, BEHANDLUNG UND BESEITIGUNG VON ABFAELLEN; RUECKGEWINNUNG	B	1.52	5.76	12.23	4.25	4.01	6.23	4.39	19.83	-4.14
39	BESEITIGUNG VON UMWELTVERSCHMUTZUNGEN UND SONSTIGE ENTSORGUNG	B	-1.67	-1.84	80.28	-5.55	-5.80	-6.50	-2.79	29.29	-5.09

T 4.3 Prozentuale Veränderung gegenüber Vorjahr nach Wirtschaftszweigen

2022

NOGA	Wirtschaftszweige	Stufe	G = B - F					X = T - U		X = V - W	
			A	B	F	G	T	U	V	W	X
			Anzahl Steuerpflichtige	Gesamtumsatz (weltweiter Umsatz)	Total der Abzüge	Steuerbarer Umsatz	Steuer auf Umsatz	Anrechenbare Vorsteuer	Steuerforderung	Steuerguthaben	Netto-Steuerforderung
	Datenschutzrichtlinie *		In Prozent								
	Total		1.90	25.11	28.24	13.03	26.91	30.34	7.56	14.04	2.36
F	BAU-GEWERBE/BAU	A	0.76	2.53	-19.32	4.75	4.58	5.55	2.66	-2.47	3.04
41	HOCHBAU	B	-2.09	-1.53	-27.27	2.35	2.35	2.43	0.28	-9.41	2.12
42	TIEFBAU	B	-0.61	-3.48	-39.91	3.78	1.25	1.35	1.79	8.32	1.07
43	VORBEREITENDE BAUSTELLENARBEITEN, BAUINSTALLATION UND SONSTIGES AUSBAU-GEWERBE	B	1.61	6.32	4.31	6.44	6.57	9.14	3.85	12.70	3.63
G	HANDEL; INSTANDHALTUNG UND REPARATUR VON MOTORFAHRZEUGE	A	0.77	28.42	31.46	11.47	26.36	27.79	8.78	11.84	6.56
45	HANDEL MIT MOTORFAHRZEUGEN; INSTANDHALTUNG UND REPARATUR VON MOTORFAHRZEUGEN	B	1.63	1.84	0.34	2.76	2.18	4.47	-7.43	11.23	-10.64
46	GROSSHANDEL (OHNE HANDEL MIT MOTORFAHRZEUGEN)	B	-0.96	31.55	32.81	18.51	34.71	34.23	19.63	4.73	54.06
47	DETAILHANDEL (OHNE HANDEL MIT MOTORFAHRZEUGEN)	B	1.92	0.04	-14.57	4.29	4.88	8.81	-0.12	74.60	-10.62
H	VERKEHR UND LAGEREI	A	0.27	27.75	33.96	9.17	9.24	9.78	5.60	-1.13	7.93
49	LANDVERKEHR UND TRANSPORT IN ROHRFERNLEITUNGEN	B	-0.56	12.29	16.90	10.91	10.33	9.04	8.04	-14.66	13.21
50	SCHIFFFAHRT	B	2.60	34.95	34.99	21.92	39.87	41.73	19.71	22.36	-18.51
51	LUFTFAHRT	B	0.00	79.90	82.88	17.30	24.16	6.37	21.50	-6.76	18.77
52	LAGEREI SOWIE ERBRINGUNG VON SONSTIGEN DIENSTLEISTUNGEN FUER DEN VERKEHR	B	3.04	27.20	31.97	12.72	12.76	15.99	5.95	15.28	-5.73
53	POST-, KURIER- UND EXPRESSDIENSTE	B	-2.64	-9.33	-17.49	-3.09	-2.93	-2.31	-3.73	-7.15	-3.56
I	GASTGEWERBE/BEHERBERGUNG UND GASTRONOMIE	A	1.15	40.10	41.77	39.90	17.55	-13.50	52.50	-11.79	62.32
55	BEHERBERGUNG	B	-1.21	33.60	37.25	32.98	36.64	36.02	27.24	-0.03	37.72
56	GASTRONOMIE	B	1.67	44.24	46.78	44.01	9.53	-36.62	64.19	-34.90	71.12
J	INFORMATION UND KOMMUNIKATION	A	4.09	5.97	3.63	8.33	12.63	18.31	5.90	28.85	3.86
58	VERLAGSWESEN	B	0.20	-19.85	-24.12	-0.80	39.26	69.01	-6.04	33.11	-8.48
59	HERSTELLUNG, VERLEIH UND VERTRIEB VON FILMEN UND FERNSEHPROGRAMMEN; KINOS; TONSTUDIOS UND VERLEGEN VON MUSIK	B	5.08	18.75	-10.04	56.71	36.89	40.89	24.33	26.25	23.38
60	RUNDFUNKVERANSTALTER	B	-3.67	5.39	63.34	2.27	3.49	5.05	0.11	-35.96	0.57

T 4.3 Prozentuale Veränderung gegenüber Vorjahr nach Wirtschaftszweigen

2022

NOGA	Wirtschaftszweige	Stufe	G = B - F					X = T - U		X = V - W	
			A	B	F	G	T	U	V	W	X
			Anzahl Steuer- pflichtige	Gesamtumsatz (weltweiter Umsatz)	Total der Abzüge	Steuerbarer Umsatz	Steuer auf Umsatz	Anrechenbare Vorsteuer	Steuerforderung	Steuerguthaben	Netto-Steuer- forderung
	Datenschutzrichtlinie *		In Prozent								
	Total		1.90	25.11	28.24	13.03	26.91	30.34	7.56	14.04	2.36
61	TELEKOMMUNIKATION	B	1.01	4.55	22.07	0.72	1.50	3.69	0.44	60.11	-2.22
62	ERBRINGUNG VON DIENSTLEISTUNGEN DER INFORMATIONSTECHNOLOGIE	B	4.36	11.00	11.20	10.80	15.66	23.43	6.81	24.79	5.48
63	INFORMATIONSDIENSTLEISTUNGEN	B	5.10	31.68	36.26	23.16	5.21	0.13	24.52	27.84	22.54
K	ERBRINGUNG VON FINANZ- UND VERSICHERUNGSDIENSTLEISTUNGEN	A	3.82	*	*	*	*	*	*	*	*
64	ERBRINGUNG VON FINANZDIENSTLEISTUNGEN	B	4.25	*	*	*	*	*	*	*	*
65	VERSICHERUNGEN, RUECKVERSICHERUNGEN UND PENSIONS-KASSEN (OHNE SOZIALVERSICHERUNG)	B	-3.77	-12.78	-13.13	6.45	5.53	3.28	8.00	4.59	8.69
66	MIT FINANZ- UND VERSICHERUNGSDIENSTLEISTUNGEN VERBUNDENE TÄTIGKEITEN	B	3.51	164.65	166.64	140.99	189.19	205.34	51.85	23.72	61.01
L	GRUNDSTUECKS- UND WOHNUNGSWESEN	A	6.70	11.23	17.99	5.46	5.52	8.26	-1.02	-3.90	0.86
68	GRUNDSTUECKS- UND WOHNUNGSWESEN	B	6.70	11.23	17.99	5.46	5.52	8.26	-1.02	-3.90	0.86
M	ERBRINGUNG VON FREIBERUFLICHEN, WISSENSCHAFTLICHEN UND TECHNISCHEN DIENSTLEISTUNGEN	A	2.03	-1.13	-4.02	4.08	3.15	3.48	2.80	3.61	2.64
69	RECHTS- UND STEUERBERATUNG, WIRTSCHAFTSPRUEFUNG	B	-0.38	-12.88	-26.54	0.35	-14.28	-40.16	0.40	-35.19	1.81
70	VERWALTUNG UND FUEHRUNG VON UNTERNEHMEN UND BETRIEBEN; UNTERNEHMENSBERATUNG	B	3.72	-2.23	-5.09	8.09	2.19	0.34	6.60	6.26	6.67
71	ARCHITEKTUR- UND INGENIEURBUEROS; TECHNISCHE, PHYSIKALISCHE UND CHEMISCHE UNTERSUCHUNG	B	1.43	9.82	22.06	3.77	4.76	8.52	1.82	7.13	1.10
72	FORSCHUNG UND ENTWICKLUNG	B	5.92	-7.18	-7.32	-6.49	32.89	29.75	-13.09	2.00	-12.72
73	WERBUNG UND MARKTFORSCHUNG	B	3.04	6.19	1.16	8.28	5.40	6.19	6.37	28.51	4.32
74	SONSTIGE FREIBERUFLICHE, WISSENSCHAFTLICHE UND TECHNISCHE TÄTIGKEITEN	B	3.17	7.82	12.47	5.48	6.28	7.66	6.96	22.79	5.01
75	VETERINAERWESEN	B	-0.30	4.19	-0.20	4.33	6.41	9.18	4.62	-18.14	5.12
N	ERBRINGUNG VON SONSTIGEN WIRTSCHAFTLICHEN DIENSTLEISTUNGEN	A	2.88	38.11	65.59	12.14	27.69	51.97	10.39	73.10	5.76
77	VERMIETUNG VON BEWEGLICHEN SACHEN	B	5.05	33.21	39.03	18.73	49.37	67.15	18.80	81.14	-2.09
78	VERMITTLUNG UND UEBERLASSUNG VON ARBEITSKRAEFTEN	B	0.88	10.31	19.26	8.74	9.81	23.92	8.59	52.86	8.46
79	REISEBUEROS, REISEVERANSTALTER UND ERBRINGUNG SONSTIGER RESERVIERUNGSDIENSTLEISTUNGEN	B	0.99	165.79	178.78	63.92	118.48	118.70	62.42	48.00	112.31

			G = B - F					X = T - U		X = V - W	
NOGA	Wirtschaftszweige	Stufe	A	B	F	G	T	U	V	W	X
			Anzahl Steuerpflichtige	Gesamtumsatz (weltweiter Umsatz)	Total der Abzüge	Steuerbarer Umsatz	Steuer auf Umsatz	Anrechenbare Vorsteuer	Steuerforderung	Steuerguthaben	Netto-Steuerforderung
			In Prozent								
	Datenschutzrichtlinie *										
	Total		1.90	25.11	28.24	13.03	26.91	30.34	7.56	14.04	2.36
80	WACH- UND SICHERHEITSDIENSTE SOWIE DETEKTEIEN	B	3.52	2.94	4.25	2.86	2.81	0.09	3.91	52.49	3.62
81	GEBAEUDEBETREUUNG; GARTEN- UND LANDSCHAFTSBAU	B	3.30	3.19	-5.15	3.52	3.83	3.63	4.02	11.44	3.92
82	ERBRINGUNG VON WIRTSCHAFTLICHEN DIENSTLEISTUNGEN FUER UNTERNEHMEN UND PRIVATPERSONEN A. N. G.	B	2.27	22.58	17.74	33.15	25.65	30.43	23.59	106.36	6.67
O	OEFFENTLICHE VERWALTUNG, VERTEIDIGUNG; SOZIALVERSICHERUNG	A	-1.53	*	*	*	*	*	*	*	*
84	OEFFENTLICHE VERWALTUNG, VERTEIDIGUNG; SOZIALVERSICHERUNG	B	-1.53	*	*	*	*	*	*	*	*
P	ERZIEHUNG UND UNTERRICHT	A	5.27	*	*	*	*	*	*	*	*
85	ERZIEHUNG UND UNTERRICHT	B	5.27	*	*	*	*	*	*	*	*
Q	GESUNDHEITS- UND SOZIALWESEN	A	2.17	4.98	4.89	5.63	7.02	10.62	5.94	17.85	5.07
86	GESUNDHEITSWESEN	B	2.38	4.03	3.98	4.38	5.02	9.59	3.46	22.06	1.97
87	HEIME (OHNE ERHOLUNGS- UND FERIEHEIME)	B	0.34	7.19	6.91	9.62	13.01	15.05	10.50	-20.61	12.42
88	SOZIALWESEN (OHNE HEIME)	B	2.75	11.28	12.96	7.79	8.85	12.52	9.02	36.52	7.31
R	KUNST, UNTERHALTUNG UND ERHOLUNG	A	4.07	16.70	3.53	54.16	13.00	-0.18	52.37	-12.83	203.94
90	KREATIVE, KUENSTLERISCHE UND UNTERHALTENDE TAETIGKEITEN	B	4.25	80.00	56.92	94.10	63.76	94.17	45.54	95.15	38.78
91	BIBLIOTHEKEN, ARCHIVE, MUSEEN, BOTANISCHE UND ZOOLOGISCHE GAERTEN	B	-0.50	22.98	42.15	13.80	12.23	14.63	18.04	37.73	5.89
92	SPIEL-, WETT- UND LOTTERIEWESEN	B	5.56	15.95	17.70	-12.97	-0.14	45.32	-6.23	9.68	-6.53
93	ERBRINGUNG VON DIENSTLEISTUNGEN DES SPORTS, DER UNTERHALTUNG UND DER ERHOLUNG	B	4.20	14.00	-0.07	55.29	11.55	-1.99	59.44	-15.78	432.72
S	ERBRINGUNG VON SONSTIGEN DIENSTLEISTUNGEN	A	4.34	10.42	0.70	17.23	17.05	16.27	19.71	26.39	18.03
94	INTERESSENVERTRETUNGEN SOWIE KIRCHLICHE UND SONSTIGE RELIGIOESE VEREINIGUNGEN (OHNE SOZIALWESEN UND SPORT)	B	4.81	11.84	0.91	25.91	23.74	19.26	33.46	30.15	35.52
95	REPARATUR VON DATENVERARBEITUNGSGERAETEN UND GEBRAUCHSGUETERN	B	3.24	-2.12	-43.26	-0.85	-1.58	-5.66	2.73	0.35	2.85
96	ERBRINGUNG VON SONSTIGEN UEBERWIEGEND PERSOENLICHEN DIENSTLEISTUNGEN	B	4.32	9.20	0.19	10.02	10.68	13.27	9.21	2.41	9.56

			G = B - F			X = T - U		X = V - W			
NOGA	Wirtschaftszweige	Stufe	A	B	F	G	T	U	V	W	X
			Anzahl Steuerpflichtige	Gesamtumsatz (weltweiter Umsatz)	Total der Abzüge	Steuerbarer Umsatz	Steuer auf Umsatz	Anrechenbare Vorsteuer	Steuerforderung	Steuerguthaben	Netto-Steuerforderung
	Datenschutzrichtlinie *		In Prozent								
	Total		1.90	25.11	28.24	13.03	26.91	30.34	7.56	14.04	2.36
T	PRIVATE HAUSHALTE MIT HAUSPERSONAL; HERSTELLUNG VON WAREN UND ERBRINGUNG VON DIENSTLEISTUNGEN DURCH PRIVATE HAUSHALTE FUER DEN EIGENBEDARF OHNE AUSGEPRÄGTEN SCHWERPUNKT	A	-50.00	*	*	*	*	*	*	*	*
97	PRIVATE HAUSHALTE MIT HAUSPERSONAL	B	-50.00	*	*	*	*	*	*	*	*
98	HERSTELLUNG VON WAREN UND ERBRINGUNG VON DIENSTLEISTUNGEN DURCH PRIVATE HAUSHALTE FUER DEN EIGENBEDARF OHNE AUSGEPRÄGTEN SCHWERPUNKT	B									
U	EXTERRITORIALE ORGANISATIONEN UND KOERPERSCHAFTEN	A	-100.00	*	*	*	*	*	*	*	*
99	EXTERRITORIALE ORGANISATIONEN UND KOERPERSCHAFTEN	B	-100.00	*	*	*	*	*	*	*	*
Z	DIVERSES	A	12.85	11.28	-1.58	27.86	27.34	4.18	35.77	-22.27	61.02
99Z	DIVERSES	B	12.85	11.28	-1.58	27.86	27.34	4.18	35.77	-22.27	61.02

G 4.4 Gliederungen nach Wirtschaftszweigen

2022

Répartition selon l'activité économique

... des steuerbaren Umsatzes (2018 bis 2022)
... du chiffre d'affaires imposable (2018 bis 2022)

In Milliarden Franken / En milliards de francs

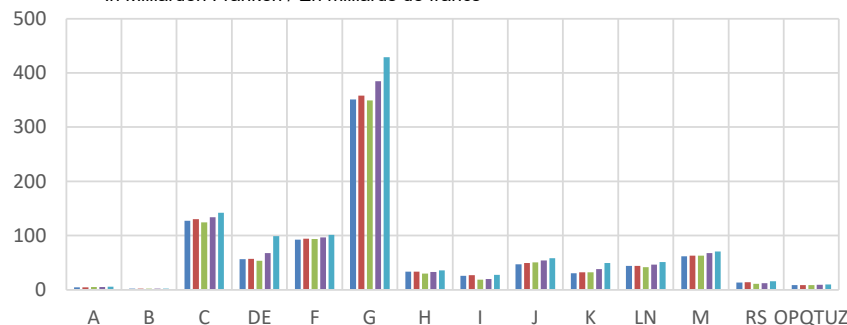

... der Netto-Steuerforderung (2018 bis 2022)
... du produit de l'impôt (2018 bis 2022)

In Milliarden Franken / En milliards de francs



... der Steuerpflichtigen (2018 bis 2022)
... des assujettis (2018 bis 2022)

Anzahl Steuerpflichtige / Nombre d'assujettis

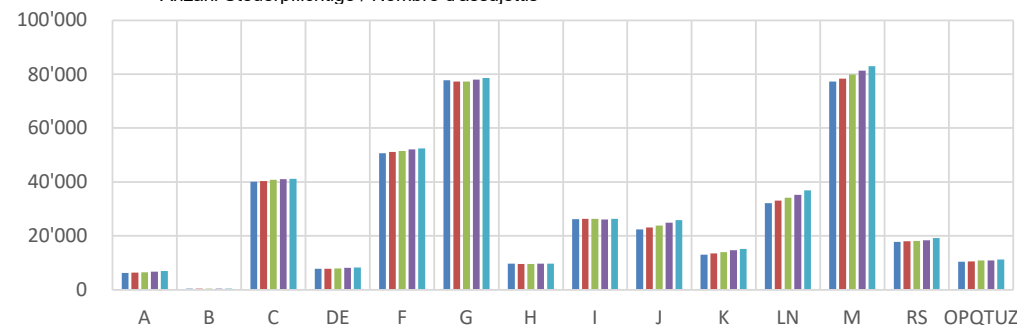

Netto-Steuerforderung / Steuerbarer Umsatz (2018 bis 2022)
Produit de l'impôt / CA imposable (2018 bis 2022)

In Prozent / En pour cent



Wirtschaftliche Abschnitte / Sections économiques

A Land- und Forstwirtschaft; Fischerei Agriculture, sylviculture; pêche	F Baugewerbe Construction	J Information und Kommunikation Information et communication	M Freiberufliche, wissenschaftliche, technische Dienste Activités spécialisées, scientifiques et techniques
B Bergbau und Gewinnung von Steinen und Erden Industries extractives	G Handel; Reparatur von Automobilen Commerce; réparation de véhicules automobiles	K Finanz- und Versicherungsdienste Activités financières et d'assurance	RS Kunst, Unterhaltung und sonstige Dienstleistungen Arts, spectacles et autres activités de services
C Herstellung von Waren Industries manufacturières	H Verkehr und Lagerei Transports et entreposage	LN Wohnungswesen; sonstige wirtschaftliche Dienste Immobilier; activités de services administratifs	OPQTU Verwaltung, Unterricht, Gesundheit, Übrige Administration, enseignement, santé, autres
DE Energie- und Wasserversorgung Production et distribution d'électricité et d'eau	I Gastgewerbe / Beherbergung, Gastronomie Hébergement et restauration		

2018

2019

2020

2021

2022

T 4.4 Gliederungen nach Wirtschaftszweigen
Répartition selon l'activité économique

2022

Wirtschafts- zweige Activité économique	... des steuerbaren Umsatzes (2018 bis 2022) ... du chiffre d'affaires imposable (2018 bis 2022)				
	In Millionen Franken / En millions de francs				
	2018	2019	2020	2021	2022
A	4 427.0	4 690.5	4 912.5	5 165.3	5 440.4
B	2 192.3	2 139.4	2 200.2	2 254.6	2 197.9
C	127 138.0	130 116.7	124 433.9	133 681.9	141 931.0
DE	56 162.6	57 028.4	53 541.1	67 742.3	98 767.4
F	92 511.7	94 327.9	93 808.9	96 716.4	101 313.7
G	351 117.3	357 800.4	349 343.5	384 588.7	428 693.7
H	33 244.0	33 579.3	29 945.9	32 871.0	35 884.3
I	25 923.3	26 870.2	18 531.8	19 614.3	27 439.7
J	46 958.6	49 506.8	50 317.0	53 793.0	58 272.5
K	30 279.9	32 209.5	32 116.3	38 042.5	49 056.5
LN	43 798.0	44 150.9	41 852.9	46 524.2	51 129.6
M	61 428.4	62 798.6	63 103.8	67 585.9	70 341.7
RS	13 355.1	13 763.1	11 081.6	12 174.2	15 900.3
OPQTUZ	8 511.1	8 715.7	8 397.8	9 072.4	9 858.5
Total	897 047.2	917 697.5	883 587.2	969 826.8	1 096 227.1

Wirtschafts- zweige Activité économique	... der Steuerpflichtigen (2018 bis 2022) ... des assujettis (2018 bis 2022)				
	Anzahl Steuerpflichtige / Nombre d'assujettis				
	2018	2019	2020	2021	2022
A	6'288	6'399	6'447	6'694	6'998
B	387	385	394	390	381
C	40'064	40'341	40'764	41'054	41'117
DE	7'781	7'804	7'892	8'119	8'245
F	50'680	51'097	51'447	52'029	52'426
G	77'669	77'249	77'268	77'898	78'495
H	9'622	9'589	9'615	9'708	9'734
I	26'198	26'246	26'260	26'031	26'330
J	22'341	23'132	23'809	24'831	25'846
K	12'969	13'478	13'987	14'611	15'169
LN	32'157	33'096	34'086	35'253	36'885
M	77'199	78'286	79'799	81'311	82'964
RS	17'699	17'975	18'150	18'360	19'140
OPQTUZ	10'344	10'550	10'834	10'889	11'200
Total	391'398	395'627	400'752	407'178	414'930

Wirtschafts- zweige Activité économique	... der Netto-Steuerforderung (2018 bis 2022) ... du produit de l'impôt (2018 bis 2022)				
	In Millionen Franken / En millions de francs				
	2018	2019	2020	2021	2022
A	54.4	55.2	55.9	59.8	62.5
B	47.4	47.2	50.1	49.1	43.6
C	- 2 784.1	- 2 561.5	- 2 363.0	- 2 982.0	- 3 582.1
DE	662.9	655.5	704.4	705.1	467.8
F	2 513.8	2 550.6	2 582.5	2 621.5	2 701.3
G	2 293.6	2 354.9	2 694.0	2 740.6	2 920.4
H	720.6	704.2	496.0	701.8	757.5
I	890.5	916.9	551.4	532.5	864.4
J	1 684.7	1 770.4	1 846.3	2 005.0	2 082.5
K	681.1	539.0	630.2	808.9	881.5
LN	1 712.7	1 692.1	1 682.9	1 884.1	1 972.7
M	2 448.8	2 446.8	2 488.6	2 677.0	2 747.7
RS	345.7	367.6	291.8	291.9	436.7
OPQTUZ	241.7	269.8	254.8	286.7	317.5
Total	11 513.9	11 808.8	11 965.9	12 382.0	12 673.9

Wirtschafts- zweige Activité économique	Netto-Steuerforderung / Steuerbarer Umsatz (2018 bis 2022) Produit de l'impôt / CA imposable (2018 bis 2022)				
	In Prozent / En pour cent				
	2018	2019	2020	2021	2022
A	1.23	1.18	1.14	1.16	1.15
B	2.16	2.21	2.28	2.18	1.98
C	-2.19	-1.97	-1.90	-2.23	-2.52
DE	1.18	1.15	1.32	1.04	0.47
F	2.72	2.70	2.75	2.71	2.67
G	0.65	0.66	0.77	0.71	0.68
H	2.17	2.10	1.66	2.13	2.11
I	3.44	3.41	2.98	2.71	3.15
J	3.59	3.58	3.67	3.73	3.57
K	2.25	1.67	1.96	2.13	1.80
LN	3.91	3.83	4.02	4.05	3.86
M	3.99	3.90	3.94	3.96	3.91
RS	2.59	2.67	2.63	2.40	2.75
OPQTUZ	2.84	3.10	3.03	3.16	3.22
Total	1.28	1.29	1.35	1.28	1.16

Wir beschränken uns hier darauf, einige wichtige Begriffe summarisch zu erläutern. Für präzise Definitionen verweisen wir auf das Bundesgesetz über die Mehrwertsteuer vom 12. Juni 2009 (MWSTG) sowie auf die Verordnung vom 27. November 2009 über die Mehrwertsteuer (MWSTV).

[Bundesgesetz über die Mehrwertsteuer](#)
[Mehrwertsteuerverordnung](#)

– Mehrwertsteuer (Abkürzung: MWST).

Die Mehrwertsteuer ist als Umsatzsteuer eine allgemeine Verbrauchssteuer. Sie wird jedoch nicht bei den Verbrauchern (Steuerdestinator) erhoben, sondern bei den Unternehmen (Steuerschuldner), die im Inland gegen Entgelt steuerbare Gegenstände liefern und steuerbare Dienstleistungen erbringen. Da die Steuer nicht vom Verbraucher (Steuerdestinator), sondern von den Unternehmen geschuldet wird, gehört die Mehrwertsteuer zu den sog. indirekten Steuern. Neben dem Umsatz im Inland bilden auch der Bezug von Dienstleistungen aus dem Ausland und die Einfuhr von Gegenständen einen selbständigen Steuertatbestand. Die MWST auf der Einfuhr wird von der Eidgenössischen Zollverwaltung (EZV) erhoben und wird im Rahmen der vorliegenden MWST-Statistik nur am Rande behandelt. Die MWST ist nach dem sog. Netto-Allphasen-Prinzip ausgestaltet, d.h. die steuerpflichtigen Unternehmen müssen auf allen ihren steuerbaren Umsätzen im Inland, unabhängig davon wer der Abnehmer der Güter und Dienstleistungen ist, die Steuer berechnen (= Steuer auf dem Umsatz oder Brutto-Steuer). Sie können von der so berechneten Steuer die ihnen von anderen Unternehmen überwälzte MWST und die von ihnen an die EZV geschuldete MWST auf der Einfuhr in Abzug bringen (= Vorsteuerabzug).

– Abrechnungsperiode.

Die Steuerpflichtigen haben die Steuer in der Regel vierteljährlich mit der Eidgenössischen Steuerverwaltung (ESTV) abzurechnen. Für Steuerpflichtige, die die vereinfachte Abrechnung nach Saldosteuersätzen anwenden, gilt eine halbjährliche Abrechnungsperiode. Steuerpflichtige mit regelmässigen Vorsteuerüberschüssen dürfen auf Antrag monatlich abrechnen. In begründeten Fällen kann auf Antrag auch eine andere Periode gewählt werden.

– Ausland-Ausland-Umsätze (=Leistungen im Ausland).

Dies sind Umsätze, welche die Steuerpflichtigen ausschliesslich im Ausland erzielen. Es geht dabei um Güter, die gar nie in die Schweiz gelangen, sondern von den Steuerpflichtigen im Ausland geliefert werden. Diese Umsätze gehören zu den steuerbefreiten Umsätzen.

– Brutto-Steuer.

Siehe: Steuer auf dem Umsatz.

– Bundesgesetz über die Mehrwertsteuer (Abkürzung: MWSTG).

Gestützt auf Artikel 130 der Bundesverfassung hatten die Eidgenössischen Räte das Bundesgesetz vom 2. September 1999 über die Mehrwertsteuer erlassen. Sowohl das Gesetz als auch die zugehörige Verordnung vom 29. März 2000 galten bis zum 31.12.2009. Seit 01.01.2010 sind das neue Bundesgesetz über die Mehrwertsteuer (MWSTG) und die damit verbundene Ausführungsverordnung (MWSTV) in Kraft.

– Echte Steuerbefreiung.

Dieser Begriff soll aufzeigen, dass bei steuerbefreiten Umsätzen die MWST zu einer wirklichen Steuerbefreiung führt, können doch die Steuerpflichtigen die mit der Erzielung solcher Umsätze verbundenen Vorsteuern trotz einer Brutto-Steuer von Null in Abzug bringen.

– Gesamtumsatz.

Beim Gesamtumsatz eines Steuerpflichtigen handelt es sich im wörtlichen Sinn um den gesamten von ihm erzielten Umsatz, unabhängig davon, ob der Umsatz im Inland oder im Ausland realisiert wird, und ob der Umsatz steuerbar, steuerbefreit oder von der Steuer ausgenommen ist.

– Geschuldete Steuer.

Siehe: Steuerforderung.

– Netto-Steuer (= Netto-Steuerforderung).

Differenz zwischen Brutto-Steuer und davon in Abzug gebrachten Vorsteuern. Fällt diese Differenz positiv aus, so spricht man von einer vom Steuerpflichtigen an die ESTV geschuldeten Netto-Steuer. Fällt sie hingegen negativ aus (Fall des Vorsteuerüberschusses), so hat die ESTV dem Steuerpflichtigen die Netto-Steuer zurückzuerstatten.

– Netto-Steuerforderung.

Siehe: Netto-Steuer.

– Nicht steuerbare Umsätze.

Dies ist die Summe der Umsätze aus ausgenommenen Leistungen, für welche nicht nach Art. 22 MWSTG optiert wird, aus steuerbefreiten Leistungen sowie aus Entgeltsminderungen.

– Normalsatz (2022).

Der Normalsatz der MWST beträgt 7.7 Prozent. Er gilt für alle Leistungen, die gemäss MWSTG nicht zum reduzierten Satz oder zum Sondersatz für Beherbergungsleistungen steuerbar sind.

– Reduzierter Satz (2022).

Der reduzierte Satz der MWST beträgt 2.5 Prozent. Die Leistungen, die zum reduzierten Satz steuerbar sind, sind in Art. 25 Absatz 2 MWSTG namentlich aufgelistet. Dazu gehören insbesondere die Lieferungen von Nahrungsmitteln, Medikamenten, Pflanzen und Blumen sowie Zeitungen, Zeitschriften und Büchern. Der reduzierte Satz kommt weiter auf den nichtgewerblichen Dienstleistungen der Radio und Fernsehgesellschaften (Konzessionsgebühren) sowie bei landwirtschaftlichen Bearbeitungen des Bodens zur Anwendung.

– Saldosteuersätze (2022).

Kleine und mittlere Unternehmen mit einem Jahresumsatz bis 5,005 Millionen Franken, deren Steuerzahllast geringer ist als 103'000 Franken, können im Sinne einer administrativen Vereinfachung beantragen, die Steuer mit Hilfe von Saldosteuersätzen zu berechnen. Dabei handelt es sich um Sätze, die von der ESTV in Abhängigkeit der Art der Tätigkeit der Steuerpflichtigen festgelegt werden. In diesen Saldosteuersätzen ist ein durchschnittlicher Vorsteuerabzug schon eingerechnet. Für Steuerpflichtige, die mit solchen Saldosteuersätzen abrechnen, fällt somit die Ermittlung der abziehbaren Vorsteuern weg. Deren mit Saldosteuersätzen berechnete Brutto-Steuer bildet somit gleichzeitig auch die geschuldete Netto-Steuer. Die sogenannten Pauschalsteuersätze sind besondere Saldosteuersätze: Gemeinwesen und verwandte Einrichtungen (private Spitäler und Schulen oder konzessionierte Transportunternehmen, Vereine und Stiftungen) können nach dieser Methode abrechnen. Wegen ihrer geringen Bedeutung werden in der vorliegenden Statistik die Steuerpflichtigen, die solche Pauschalsteuersätze anwenden, zu jenen hinzugezählt, die mit Saldosteuersätzen abrechnen.

– Sondersatz für Beherbergungsleistungen (2022).

Dieser Sondersatz beträgt 3.7 Prozent. Er wurde von den Eidgenössischen Räten mit Bundesbeschluss vom 22. März 1996 beschlossen (in Kraft ab dem 1. Oktober 1996). Der Sondersatz war bis zum 31. Dezember 2001 befristet.

– Steuer auf dem Umsatz (= Brutto-Steuer).

Die Steuer auf dem Umsatz, auch Brutto-Steuer genannt, ist die Summe der mit Hilfe des Normalsatzes, des reduzierten Satzes, des Sondersatzes für Beherbergungsleistungen oder von Saldosteuersätzen berechneten Steuerbeträge. Die Bemessungsgrundlage bilden dabei der Umsatz aus steuerbaren Leistungen und aus von der Steuer ausgenommenen Leistungen, für welche nach Artikel 22 MWSTG optiert wird, sowie der Bezug von Dienstleistungen aus dem Ausland. Von der Steuer auf dem Umsatz können die Steuerpflichtigen die ihnen überwählten Vorsteuern in Abzug bringen (sog. Vorsteuerabzug). Letzteres gilt allerdings nur für die Steuerpflichtigen, die die Steuer auf dem Umsatz nicht mit Saldosteuersätzen berechnen.

– Steuerbarer Umsatz.

Dabei handelt es sich um den nach Ausscheidung aller steuerbefreiten und von der Steuer ausgenommenen (nicht optierten) Umsätze verbleibenden Teil des Gesamtumsatzes. Auf dem steuerbaren Umsatz haben die Steuerpflichtigen die Brutto-Steuer zum massgeblichen Steuersatz (Normalsatz, reduzierter Satz, Sondersatz für Beherbergungsleistungen oder Saldosteuersätze) zu berechnen.

– Steuerbefreite Umsätze.

Zu diesen Umsätzen gehören im Wesentlichen die Ausfuhr von Gütern, an Empfänger mit Sitz im Ausland erbrachte Dienstleistungen sowie die sog. «Ausland-Ausland»-Umsätze. Im Gegensatz zu den von der Steuer ausgenommenen Umsätzen besteht für die steuerbefreiten Umsätze das Recht auf den Vorsteuerabzug (echte Steuerbefreiung).

– Steuerertrag.

Der Nettoertrag der MWST zugunsten der ESTV. Der Steuerertrag kann auf zwei Arten berechnet werden:

– Total der Brutto-Steuer abzüglich Total der abziehbaren Vorsteuern;

– Total der Steuerforderungen abzüglich Total der Steuerguthaben.

– Steuerforderung (= geschuldete Steuer).

Netto-Steuer, die der Steuerpflichtige der ESTV schuldet, wenn die Brutto-Steuer höher als die abziehbare Vorsteuer ist.

– Steuerguthaben (= Zurückzuerstattende Steuer).

Netto-Steuer, die die ESTV dem Steuerpflichtigen zurückzuerstatten hat, wenn die abziehbare Vorsteuer

höher als die Brutto-Steuer ist.

– Steuerpflichtige.

Unternehmen, die einen jährlichen Umsatz von 100'000 Franken und mehr erzielen, müssen sich im MWST-Register als Steuerpflichtige eintragen lassen. Für nichtgewinnstrebige, ehrenamtlich geführte Sport- und Kulturvereine sowie gemeinnützige Institutionen beträgt die Umsatzlimite 250'000 Franken. Gemeinwesen sind von der Steuerpflicht befreit, sofern ihr Umsatz aus steuerbaren Leistungen an Nichtgemeinwesen 25'000 Franken nicht überschreitet. Wird diese Grenze überschritten, so bleibt das Gemeinwesen so lange von der Steuerpflicht befreit, als sein gesamter steuerbarer Umsatz nicht mehr als 100'000 Franken beträgt. Steuerpflichtige haben bei der ESTV periodisch (siehe Abrechnungsperiode) auf einem amtlichen Formular ihre Umsätze (Gesamtumsatz, steuerbefreite Umsätze, von der Steuer ausgenommene Umsätze, steuerbarer Umsatz, Bezug von Dienstleistungen aus dem Ausland) zu deklarieren, die Brutto-Steuer zu berechnen, den Vorsteuerabzug vorzunehmen und die Netto-Steuer an die ESTV zu bezahlen oder – im Falle eines Vorsteuerüberschusses – von der ESTV zurückzufordern.

– Steuerzahllast (2022).

Wer als steuerpflichtige Person jährlich nicht mehr als 5,005 Millionen Franken steuerbaren Umsatz tätigt und im gleichen Zeitraum nicht mehr als 103'000 Franken Steuern – berechnet nach dem für sie massgebenden Saldosteuersatz – zu bezahlen hat, kann nach der Saldosteuersatzmethode abrechnen. Im Rahmen der vereinfachten Abrechnung mit Saldosteuersätzen errechnet sich die Steuerzahllast durch die Anwendung des für die betreffende Branche geltenden Saldosteuersatzes auf die Brutto-Umsätze, die nicht von der Steuer ausgenommen sind.

– Unechte Steuerbefreiung.

Mit diesem Begriff soll aufgezeigt werden, dass auf von der Steuer ausgenommenen Umsätzen zwar keine Steuer zu berechnen ist, dass aber gleichzeitig die Steuerpflichtigen die Vorsteuern auf Gütern und Dienstleistungen, die sie für solche Umsätze verwenden, nicht in Abzug bringen dürfen. Wegen des fehlenden Vorsteuerabzugs tragen die von der Steuer ausgenommenen Leistungen letztendlich eine Vorsteuerbelastung; sie sind somit nicht echt von der Steuer befreit.

– Unternehmensgruppe.

Artikel 13 MWSTG gestattet einer Gruppe von Unternehmen, gemeinsam als ein einziger Steuerpflichtiger behandelt zu werden. Diese Möglichkeit besteht, wenn Rechtsträger mit Sitz oder Betriebsstätte in der Schweiz unter einheitlicher Leitung eines Rechtsträgers miteinander verbunden sind. Eine einheitliche Leitung liegt vor, wenn durch Stimmenmehrheit, Vertrag oder auf andere Weise das Verhalten eines Rechtsträgers kontrolliert wird.

– Verordnung über die Mehrwertsteuer (Abkürzung: MWSTV).

Gestützt auf Artikel 41ter der Bundesverfassung und Artikel 8 der Übergangsbestimmungen der Bundesverfassung hatte der Bundesrat die Verordnung über die Mehrwertsteuer vom 22. Juni 1994 erlassen (aMWSTV). Vom 1. Januar 2001 bis zum 31. Dezember 2009 wurde diese Steuer im Bundesgesetz vom 2. September 1999 über die Mehrwertsteuer (aMWSTG) und in der Verordnung vom 29. März 2000 zum Bundesgesetz über die Mehrwertsteuer (MWSTGV) geregelt. Seit dem 1. Januar 2010 ist das neue Bundesgesetz über die Mehrwertsteuer (MWSTG) und die damit verbundene Ausführungsverordnung (MWSTV) in Kraft.

– Von der Steuer ausgenommene Leistungen.

Dies sind die in Artikel 21 MWSTG namentlich aufgelisteten Leistungen, die keinen Steuergegenstand bilden (Negativ-Liste). Es handelt sich insbesondere um Leistungen in den Bereichen Gesundheit, Sozialfürsorge, Unterricht und Ausbildung, Kultur und Sport, Vermietung von Liegenschaften, Geld- und Kapitalverkehr, Versicherungen, Urproduktion (Landwirtschaft, Forstwirtschaft und Gärtnerei) sowie Leistungen innerhalb des eigenen Gemeinwesens. Wer ausschliesslich solche Leistungen erbringt, muss sich nicht als Steuerpflichtiger im MWST-Register eintragen lassen. Wer daneben auch steuerbare Leistungen erbringt und deshalb als Steuerpflichtiger registriert ist, muss auf der einen Seite die von der Steuer ausgenommenen Umsätze im Rahmen seines Gesamtumsatzes deklarieren, hat sie aber auf der anderen Seite wieder in Abzug zu bringen. Mit dem Inkrafttreten des neuen MWSTG per 1. Januar 2010 wurden die Optionsmöglichkeiten ausgebaut: Steuerpflichtige können grundsätzlich nun jede von der Steuer ausgenommene Leistung einzeln als steuerbar deklarieren. Nicht optiert werden kann jedoch weiterhin bei den Finanz- und Versicherungsdienstleistungen, bei Umsätzen aus Wetten und Lotterien sowie beim Verkauf und der Vermietung von Gebäuden, sofern diese ausschliesslich für private Zwecke (Wohnzwecke) genutzt werden.

– Vorsteuerabzug.

Die Steuerpflichtigen sind befugt, von der berechneten Steuer auf dem Umsatz jene Vorsteuern abzuziehen, die auf Gütern und Diensten lasten, die sie für das Erbringen steuerbarer (und steuerbefreiter) Leistungen verwenden. Vorsteuern auf Gütern und Dienstleistungen, die von den Steuerpflichtigen für einen anderen Zweck (z.B. für das Erbringen von Leistungen, die von der Steuer ausgenommen sind) verwendet werden, sind hingegen nicht abziehbar. Der explizite Vorsteuerabzug steht nur jenen Steuerpflichtigen zu, die nicht

mit Saldosteuersätzen abrechnen. Bei Letzteren ist nämlich ein durchschnittlicher Vorsteuerabzug schon in den Saldosteuersätzen selbst berücksichtigt.

– Vorsteuern.

Summe der MWST, die den Steuerpflichtigen beim Kauf von Gegenständen oder beim Bezug von steuerbaren Dienstleistungen von anderen Steuerpflichtigen verrechnet und überwält worden ist. Zu den Vorsteuern gehört auch die MWST, die die Steuerpflichtigen bei der Einfuhr an die EZV zu bezahlen und beim Bezug von Dienstleistungen von Unternehmen mit Sitz im Ausland zu deklarieren haben.

– Vorsteuerüberschuss.

Von einer Abrechnung mit Vorsteuerüberschuss ist dann die Rede, wenn der Betrag der abziehbaren Vorsteuern die deklarierte Brutto-Steuer übersteigt. Dieser Fall ergibt sich regelmässig dann, wenn die Leistungen eines Steuerpflichtigen zu einem bedeutenden Teil steuerbefreit sind (z.B. auf Exporte entfallen) und/oder beim Steuerpflichtigen eine Investitionsspitze eintritt.

– Zurückzuerstattende Steuer.

Siehe: Steuerguthaben.

Publikationsprogramm BFS

Das Bundesamt für Statistik (BFS) hat als zentrale Statistikstelle des Bundes die Aufgabe, statistische Informationen zur Schweiz breiten Benutzerkreisen zur Verfügung zu stellen. Die Verbreitung geschieht gegliedert nach Themenbereichen und mit verschiedenen Informationsmitteln über mehrere Kanäle.

Die statistischen Themenbereiche

- 00 Statistische Grundlagen und Übersichten
- 01 Bevölkerung
- 02 Raum und Umwelt
- 03 Arbeit und Erwerb
- 04 Volkswirtschaft
- 05 Preise
- 06 Industrie und Dienstleistungen
- 07 Land- und Forstwirtschaft
- 08 Energie
- 09 Bau- und Wohnungswesen
- 10 Tourismus
- 11 Mobilität und Verkehr
- 12 Geld, Banken, Versicherungen
- 13 Soziale Sicherheit
- 14 Gesundheit
- 15 Bildung und Wissenschaft
- 16 Kultur, Medien, Informationsgesellschaft, Sport
- 17 Politik
- 18 Öffentliche Verwaltung und Finanzen
- 19 Kriminalität und Strafrecht
- 20 Wirtschaftliche und soziale Situation der Bevölkerung
- 21 Nachhaltige Entwicklung, regionale und internationale Disparitäten

Die zentralen Übersichtspublikationen

Statistisches Jahrbuch der Schweiz



Das vom Bundesamt für Statistik (BFS) herausgegebene Statistische Jahrbuch ist seit 1891 das Standardwerk der Schweizer Statistik. Es fasst die wichtigsten statistischen Ergebnisse zu Bevölkerung, Gesellschaft, Staat, Wirtschaft und Umwelt des Landes zusammen.

Taschenstatistik der Schweiz



Die Taschenstatistik ist eine attraktive, kurzweilige Zusammenfassung der wichtigsten Zahlen eines Jahres. Die Publikation mit 52 Seiten im praktischen A6/5-Format ist gratis und in fünf Sprachen (Deutsch, Französisch, Italienisch, Rätoromanisch und Englisch) erhältlich.

Das BFS im Internet – www.statistik.ch

Das Portal «Statistik Schweiz» bietet Ihnen einen modernen, attraktiven und stets aktuellen Zugang zu allen statistischen Informationen. Gerne weisen wir Sie auf folgende, besonders häufig genutzte Angebote hin.

Publikationsdatenbank – Publikationen zur vertieften Information

Fast alle vom BFS publizierten Dokumente werden auf dem Portal gratis in elektronischer Form zur Verfügung gestellt. Gedruckte Publikationen können bestellt werden unter der Telefonnummer +41 58 463 60 60 oder per Mail an order@bfs.admin.ch.
www.statistik.ch → Statistiken finden → Kataloge und Datenbanken → Publikationen

NewsMail – Immer auf dem neusten Stand



Thematisch differenzierte E-Mail-Abonnements mit Hinweisen und Informationen zu aktuellen Ergebnissen und Aktivitäten.
www.news-stat.admin.ch

STAT-TAB – Die interaktive Statistikdatenbank



Die interaktive Statistikdatenbank bietet einen einfachen und zugleich individuell anpassbaren Zugang zu den statistischen Ergebnissen mit Downloadmöglichkeit in verschiedenen Formaten.
www.stattab.bfs.admin.ch

Statatlas Schweiz – Regionaldatenbank und interaktive Karten



Mit über 4500 interaktiven thematischen Karten bietet Ihnen der Statistische Atlas der Schweiz einen modernen und permanent verfügbaren Überblick zu spannenden regionalen Fragestellungen aus allen Themenbereichen der Statistik.
www.statatlas-schweiz.admin.ch

Individuelle Auskünfte

Zentrale Statistik Information

+41 58 463 60 11, info@bfs.admin.ch

In dieser Publikation präsentiert die Eidgenössische Steuerverwaltung (ESTV) statistische Ergebnisse zur Mehrwertsteuer (MWST). Im Zentrum der statistischen Ergebnisse stehen der Umsatz in seinen verschiedenen Ausprägungen, die Steuer auf dem Umsatz, die anrechenbare Vorsteuer und der Steuerertrag.

Die für die Wiedergabe der statistischen Ergebnisse herangezogenen Kriterien sind: die Netto-Steuerforderung, der Umsatz, die Rechtsform und die wirtschaftliche Tätigkeit der Steuerpflichtigen. Die Gesamtheit der Ergebnisse stammt aus den Abrechnungen, die jede und jeder Steuerpflichtige periodisch der ESTV einreicht. Die der Eidgenössischen Zollverwaltung (EZV) geschuldete MWST auf der Einfuhr erscheint in diesen periodischen Abrechnungen nicht explizit und ist deshalb nicht Gegenstand der vorliegenden Publikation.

Online

www.estv.admin.ch;
www.statistik.ch

Print

www.statistik.ch
Bundesamt für Statistik
CH-2010 Neuchâtel
order@bfs.admin.ch
Tel. +41 58 463 60 60

BFS-Nummer

224-2200

ISBN

978-3-303-18166-9

Die Informationen in dieser Publikation tragen zur Messung des Ziels **Nr. 8 «Menschenwürdige Arbeit und Wirtschaftswachstum»** der nachhaltigen Entwicklung (SDG) der Agenda 2030 der Vereinten Nationen bei. In der Schweiz dient das Indikatorensystem MONET 2030 zur Verfolgung der Umsetzung dieser Ziele.



Indikatorensystem MONET 2030

www.statistik.ch → Statistiken finden → Nachhaltige Entwicklung → Das MONET 2030-Indikatorensystem

**Statistik
zählt für Sie.**

www.statistik-zaehlt.ch

