

2020

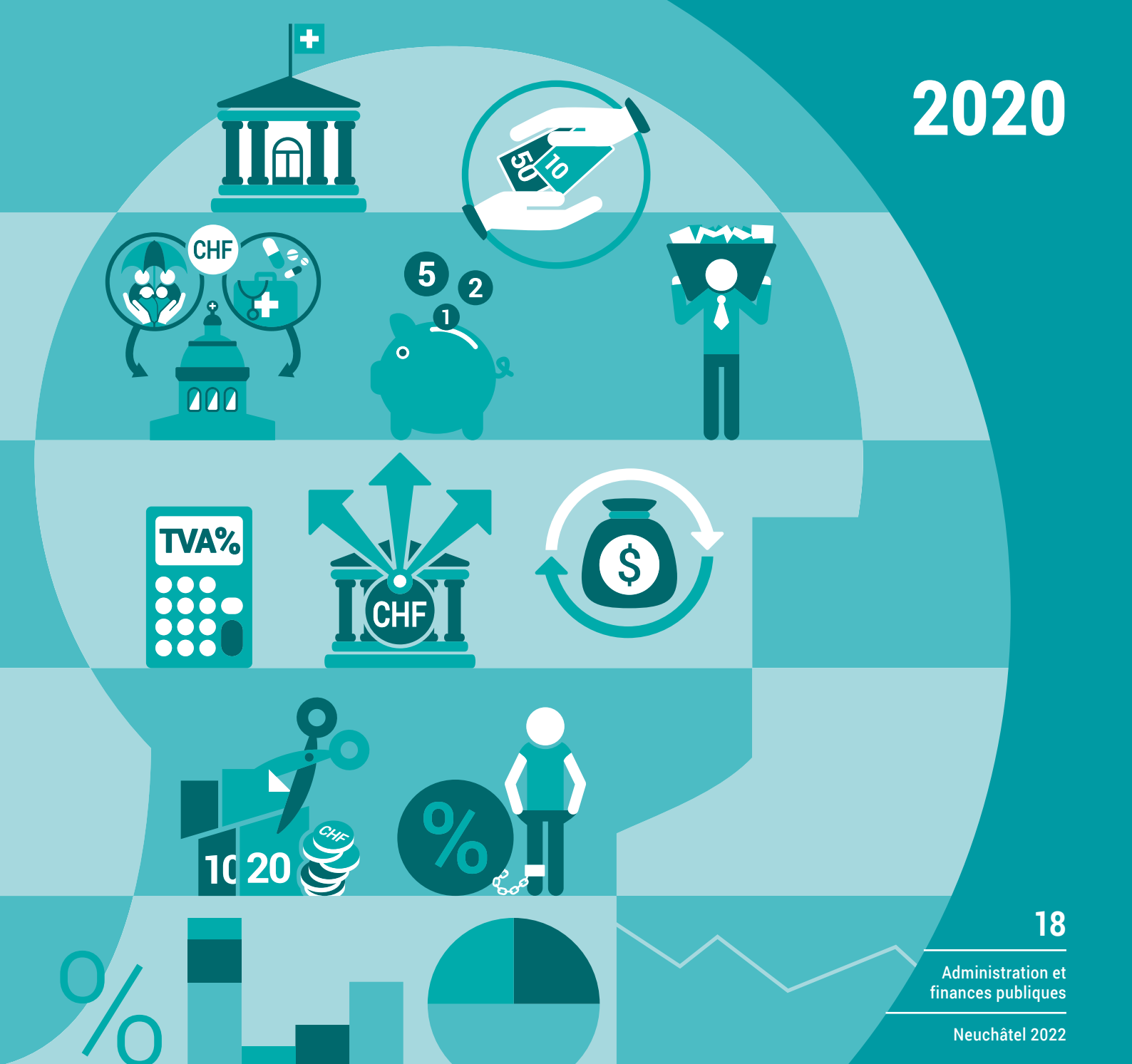

18

Administration et
finances publiques

Neuchâtel 2022

La taxe sur la valeur ajoutée en Suisse en 2020

Résultats et commentaires

Publications de l'AFC

L'Administration fédérale des contributions publie les publications périodiques suivantes:

Dans la série «Statistique de la Suisse»:

La taxe sur la valeur ajoutée en Suisse en 2020

résultats et commentaires, Neuchâtel 2022,
Numéro OFS: 225-2000

De plus amples statistiques fiscales sont disponibles sur le site web de l'AFC: www.estv.admin.ch

La taxe sur la valeur ajoutée en Suisse en 2020

Résultats et commentaires

Rédaction Division Économie et statistique fiscale, AFC
Éditeur Administration fédérale des contributions (AFC)

Neuchâtel 2022

Éditeur: Administration fédérale des contributions (AFC)

Renseignements: Schneeberger Bruno, ESTV, tél. +41 58 462 73 84,
bruno.schneeberger@estv.admin.ch

Rédaction: Division Économie et statistique fiscale, AFC

Série: Statistique de la Suisse

Domaine: 18 Administration et finances publiques

Langue du texte original: allemand

Traduction: Services linguistiques de l'AFC

Mise en page: Administration fédérale des contributions, AFC;
section PUB, Publications et design visuel

En ligne: www.estv.admin.ch; www.statistique.ch

Imprimés: www.statistique.ch
Office fédéral de la statistique, CH-2010 Neuchâtel,
order@bfs.admin.ch, tél. +41 58 463 60 60
Impression réalisée en Suisse

Copyright: AFC, Berne; OFS, Neuchâtel 2022
La reproduction est autorisée, sauf à des fins commerciales,
si la source est mentionnée.

Numéro OFS: 225-2000

ISBN: 978-3-303-18163-8

Table des matières

1 Introduction

1.1 Brève description de la taxe sur la valeur ajoutée

- 1.1.1 Grandes lignes
- 1.1.2 Sujet de l'impôt
- 1.1.3 Objet de l'impôt
- 1.1.4 Taux de l'impôt
- 1.1.5 Procédure de décompte

1.2 Statistique de la TVA

- 1.2.1 Contenu de la statistique
- 1.2.2 Éléments ne figurant pas dans la statistique

1.3 Interprétation et limites de la statistique

- 1.3.1 Généralités
- 1.3.2 Incidence de l'imposition de groupe
- 1.3.3 Prestations exclues du champ de l'impôt et prestations exonérées de l'impôt
- 1.3.4 Impôts préalables déductibles
- 1.3.5 Répartition géographique des assujettis
- 1.3.6 Résumé

2 Résultats d'ensemble

- 2.1 Introduction et vue d'ensemble des résultats
- 2.2 Principaux agrégats de la TVA
- 2.3 Le chiffre d'affaires
- 2.4 L'impôt
- 2.5 Les assujettis

3 Répartition de la TVA

- 3.1 Répartition selon la soultte d'impôt des assujettis
 - Nombre d'assujettis, impôt à payer et impôt à rembourser par classe de montant d'impôt, 2020
 - Répartition de la TVA par classe de montant d'impôt
 - Nombre d'assujettis, 2016 à 2020
 - Impôt à payer, 2016 à 2020
 - Impôt à rembourser, 2016 à 2020
 - Produit de l'impôt, 2016 à 2020
 - Classes de montant d'impôt extrêmes, 2020
 - Principaux éléments de la TVA dans les secteurs secondaire et tertiaire
 - Répartition de la TVA par classe de montants d'impôt, 2020
 - produit de l'impôt, CA total, exportations et CA imposable
- 3.2 Répartition selon le chiffre d'affaires des assujettis
 - Répartition de la TVA par classe de chiffre d'affaires, 2020 et variation par rapport à l'année précédente
 - Chiffre d'affaires imposable et chiffre d'affaires non soumis par classe de chiffre d'affaires, 2020 (parts en %)
 - Répartition de la TVA par classe de chiffre d'affaires, 2020
 - produit de l'impôt, CA total, exportations et CA exclus de l'impôt
- 3.3 Répartition selon la forme juridique des assujettis
 - Répartition de la TVA selon la forme juridique, 2020
 - Nombre d'assujettis, chiffre d'affaires total, chiffre d'affaires imposable et produit de l'impôt
 - Nombre d'assujettis, 2016 à 2020
 - Produit de l'impôt, 2016 à 2020
 - Chiffre d'affaires imposable et chiffre d'affaires non soumis par forme juridique, 2020 (parts en %)
 - Chiffre d'affaires imposable selon les formes juridiques et le mode de décomptes, 2019 et 2020
 - Structure de la TVA par forme juridique, 2019 et 2020, résultant de consortiums
 - Structure de la TVA par forme juridique, 2019 et 2020, résultant d'un groupe d'imposition TVA
- 3.4 Répartition selon l'activité économique des assujettis
 - 3.4.1 Classification des activités économiques
 - 3.4.2 TVA et structure par branches économiques
 - Les éléments de la TVA par secteur économique, 2020

- TVA et secteurs économiques, 2016 à 2020

4 Liste des tableaux et graphiques de la partie statistique

- T 1.1 Répartition par classe de montant d'impôt
- T 1.2 Répartition en pour cent par classe de montant d'impôt
- T 1.3 Evolution par classe de montant d'impôt en pour cent par rapport à l'année précédente
- G 1.4 Répartition par classe de montant d'impôt

- T 2.1 Répartition par classe de chiffre d'affaires
- T 2.2 Répartition en pour cent par classe de chiffre d'affaires
- T 2.3 Evolution par classe de chiffre d'affaires en pour cent par rapport à l'année précédente
- G 2.4 Répartition par classe de chiffre d'affaires

- T 3.1 Répartition selon la forme juridique
- T 3.2 Répartition en pour cent selon la forme juridique
- T 3.3 Evolution par forme juridique en pour cent par rapport à l'année précédente
- G 3.4 Répartition selon la forme juridique

- T 4.1 Répartition selon l'activité économique
- T 4.2 Répartition en pour cent selon l'activité économique
- T 4.3 Evolution selon l'activité économique en pour cent par rapport à l'année précédente
- G 4.4 Répartition selon l'activité économique

5 Définition de quelques concepts

1.1 Brève description de la taxe sur la valeur ajoutée

1.1.1 Grandes lignes

Le 28 novembre 1993, le peuple et les cantons ont adopté le nouveau régime financier qui prévoyait aussi l'introduction, au 1er janvier 1995, d'un nouvel impôt fédéral appelé «taxe sur la valeur ajoutée (TVA)». La base légale de ce nouvel impôt fédéral était l'ancienne ordonnance régissant la taxe sur la valeur ajoutée (aOTVA), qui n'a été remplacée formellement par une loi fédérale que le 1er janvier 2001. Entièrement révisées, la loi fédérale régissant la taxe sur la valeur ajoutée (LTVA) et l'ordonnance d'exécution correspondante (OTVA) sont en vigueur depuis le 1er janvier 2010.

La TVA repose sur l'idée selon laquelle quiconque consomme quelque chose est redevable d'une contribution financière à l'État. Cependant, il serait trop compliqué que chaque citoyen déclare l'ensemble de sa consommation à l'État. C'est pourquoi l'impôt est prélevé auprès des entreprises (producteurs, fabricants, commerçants, artisans, prestataires de services, etc.) qui, elles, sont tenues de transférer la TVA aux consommateurs. À cet effet, elles incluent l'impôt dans le prix de leurs prestations ou le mentionnent séparément sur les factures. En revanche, les entreprises assujetties à la TVA qui utilisent des prestations acquises auprès d'entreprises tierces pour leurs propres prestations entrepreneuriales imposables ne doivent pas assumer le fardeau de l'impôt. Elles peuvent donc déduire la TVA facturée par les fournisseurs, appelée impôt préalable, dans les décomptes adressés à l'AFC. Ce système consacre le principe du prélèvement net à toutes les phases avec mise en compte de l'impôt préalable.

1.1.2 Sujet de l'impôt

La question de l'assujettissement subjectif à la TVA ne se pose pas seulement pour les raisons individuelles et les sociétés, mais également pour les services des collectivités publiques, les formes de collaboration temporaires (par ex. les communautés de travail) ou les groupements d'achats ou de partage des frais d'infrastructure, et ce quelle que soit leur forme juridique.

L'assujettissement d'une personne à la TVA et, par conséquent, l'obligation de déclarer périodiquement les chiffres d'affaires à l'AFC se fondent sur le volume annuel des prestations n'étant pas exclues du champ de l'impôt fournies sur le territoire suisse et à l'étranger. Si une entreprise atteint la limite du chiffre d'affaires prévue par la loi (100'000 francs) ou s'il est évident, au début de l'activité entrepreneuriale, qu'elle l'atteindra, elle est tenue de s'annoncer à l'AFC pour se faire inscrire au registre des assujettis. L'inscription se fait en ligne, sur le site Internet de l'AFC. L'entreprise se voit alors attribuer un numéro de TVA.

Les entreprises qui sont réunies sous une direction unique (par ex. les groupes de sociétés) peuvent demander à être traitées comme un seul assujetti (imposition de groupe). Il en résulte que les prestations que ces sociétés se fournissent mutuellement ne doivent pas être imposées.

1.1.3 Objet de l'impôt

L'imposition porte sur toutes les prestations fournies à titre onéreux sur le territoire suisse pour lesquelles la LTVA ne prévoit aucune exclusion du champ de l'impôt (objet de l'impôt). Pour des raisons d'ordre social ou conjoncturel ou pour d'autres raisons, certaines prestations sont soumises à une imposition limitée ou ne sont pas frappées de la TVA. En l'occurrence, les prestations dans les domaines de la santé, de la formation, de la culture et de la location ou de la vente de biens immobiliers sont exclues du champ de l'impôt. Quiconque fournit de telles prestations et acquiert, pour ce faire, des prestations préalables ne peut pas mettre en compte la TVA grevant ces acquisitions dans les décomptes adressés à l'AFC, à moins de se déclarer disposé à imposer volontairement les prestations exclues du champ de l'impôt. On parle dans ce cas d'option pour l'imposition de prestations exclues du champ de l'impôt.

Les prestations acquises à l'étranger sont aussi soumises à la TVA. Tandis que les biens sont imposés au moment de leur importation (impôt sur les importations), les prestations de services et les prestations relevant d'un contrat d'entreprise acquises à l'étranger doivent être déclarées et imposées par leur bénéficiaire (impôt sur les acquisitions). En contrepartie, les exportations et les prestations fournies à l'étranger sont exonérées de l'impôt, parce qu'elles sont frappées d'une TVA étrangère.

Pour savoir si une prestation de services est effectuée sur le territoire suisse et, par conséquent,

si elle doit être imposée en vertu du droit suisse régissant la TVA, il faut déterminer le lieu de la prestation de services en fonction de la nature de la prestation. Plusieurs principes légaux régissent la détermination de ce lieu: le principe du lieu du destinataire, le principe du lieu du prestataire ou encore le principe du lieu de l'exercice de l'activité.

1.1.4 Taux de l'impôt

Depuis le 1er janvier 2020, les taux d'impôt suivants sont appliqués en Suisse aux chiffres d'affaires qui ne sont pas exclus du champ de l'impôt ou exonérés de l'impôt (exportation):

- Taux normal: 7.7%
- Taux réduit: 2.5%
- Taux spécial: 3.7%

Le taux applicable est en principe le taux normal. Cependant, certaines prestations destinées à satisfaire des besoins humains de base sont soumises au taux réduit et certaines prestations de la branche de l'hôtellerie, au taux spécial. Dans les deux cas, les assujettis peuvent mettre en compte la TVA grevant les prestations préalables qu'ils ont acquises.

1.1.5 Procédure de décompte

L'AFC perçoit la TVA grevant les prestations fournies sur le territoire suisse. À cet effet, les assujettis disposent de 60 jours à compter de la fin de la période de décompte pour déclarer la TVA en la forme prescrite à l'AFC. Dans le cadre de leur déclaration, ils peuvent aussi faire valoir les impôts préalables correspondants. En règle générale, la période de décompte correspond au trimestre.

Les assujettis peuvent simplifier l'établissement des décomptes de la TVA à l'aide des taux de la dette fiscale nette (TDFN) ou des taux forfaitaires. Les TDFN sont des taux spécifiques à certaines branches qui rendent l'établissement des décomptes adressés à l'AFC considérablement plus simple en ce sens qu'il n'est pas nécessaire de déterminer l'impôt préalable. Dans le cadre de cette méthode, l'impôt dû est calculé en multipliant le chiffre d'affaires (TVA comprise) par le TDFN accordé par l'AFC. Les assujettis qui recourent à la méthode simplifiée des TDFN établissent des décomptes semestriels et ne peuvent pas faire valoir les impôts préalables.

Les taux forfaitaires sont des taux spécifiques à certaines branches qui tiennent compte de manière forfaitaire de l'ensemble des impôts préalables grevant les acquisitions de biens, de prestations de services, de moyens d'exploitation et de biens d'investissement, ainsi que les frais généraux. La méthode des taux forfaitaires peut être appliquée en premier lieu par les services autonomes assujettis des collectivités publiques.

Les assujettis qui déclarent régulièrement des excédents d'impôt préalable peuvent demander à établir leurs décomptes mensuellement.

L'AFC perçoit aussi la TVA grevant les prestations de services acquises à l'étranger. En revanche, en ce qui concerne la TVA grevant les importations de biens, c'est l'Administration fédérale des douanes (AFD) qui est compétente.

1.2 Statistique de la TVA

1.2.1 Contenu de la statistique

En raison du passage à une nouvelle base de données, davantage de données seront disponibles à partir de l'année fiscale 2017, ce qui permettra des analyses plus détaillées. Dans le même temps, cela entraînera une révision des valeurs pour les années fiscales 2013 à 2016.

La présente statistique se fonde sur les décomptes ordinaires (trimestriels, mensuels, semestriels et les décomptes rectificatifs conformément à l'art. 72 LTVA) à l'aide desquels les assujettis déclarent leurs chiffres d'affaires et les impôts. Indépendamment de la date de réception des décomptes par l'AFC, les chiffres d'affaires et impôts pris en compte concernent l'année sous revue. La statistique contient donc les chiffres d'affaires et les impôts déclarés par chaque assujetti dans au moins un décompte et tout au plus dans treize décomptes.

Le montant des créances sur lesquelles se fonde la statistique est calculé à partir des chiffres d'affaires réalisés au cours de l'année sous revue. Dans ce cadre, il faut tenir compte des deux modes de décompte de la TVA. Lorsque les décomptes sont établis selon les contre-prestations convenues (norme), la créance fiscale naît au moment de la facturation ou, à défaut de facturation, au moment du paiement. Le moment déterminant pour la déduction de l'impôt préalable est la date de réception de la facture. En revanche, lorsque les décomptes sont établis selon les

contre-prestations reçues, la créance fiscale naît au moment de la réception du paiement et le moment déterminant pour la déduction de l'impôt préalable est la date de paiement de la facture.

Sur le plan temporel, la présente statistique contient en principe les chiffres d'affaires facturés en 2020. Toutefois, étant donné que certains assujettis établissent leurs décomptes selon les contre-prestations reçues, la statistique ne contient pas uniquement des chiffres d'affaires facturés au cours de l'année sous revue, mais également, pour une petite partie, des recettes encaissées au cours de cette année, qui se rapportent cependant à des livraisons et des prestations de services fournies au cours d'une autre année. Dans ce contexte, la statistique ne peut pas être mise en relation avec le compte d'État de la Confédération, car ce dernier ne contient que les créances et les avoirs de TVA comptabilisés durant l'année sous revue.

La publication s'articule comme suit: le chapitre 2 (résultat global) présente les principaux résultats de la statistique, soit le montant et la composition des chiffres d'affaires déclarés et des impôts, ainsi que le montant de l'impôt préalable déductible pour l'ensemble des assujettis. Ce chapitre illustre également la répartition des assujettis en fonction des taux d'imposition, d'une part, et en fonction de leur rapport à l'AFC, c'est-à-dire s'il s'agit de débiteurs ou de créanciers (assujettis ayant un excédent d'impôt préalable) de l'AFC, d'autre part.

Les chiffres d'affaires et les montants d'impôt des assujettis, cumulés sur une base annuelle, sont par ailleurs évalués selon les critères statistiques suivants:

- Montant de la soulte d'impôt
- Montant du chiffre d'affaires total
- Forme juridique
- Activité économique

Les résultats détaillés sont présentés dans la partie statistique (cf. tableaux et graphiques T 1.1 à G 1.4).

Le chapitre 3 (répartition de la TVA) expose brièvement les principaux résultats ou les résultats les plus significatifs à l'aide de graphiques et de tableaux (G 10 à T 36).

1.2.2 Éléments ne figurant pas dans la statistique

En ce qui concerne la TVA sur les chiffres d'affaires réalisés sur le territoire suisse, la statistique ne contient pas les montants qui ne figurent pas dans les décomptes ordinaires des assujettis et que l'AFC leur réclame à l'aide de décomptes complémentaires ou leur rembourse sur la base d'avis de crédit. Il s'agit principalement de bordereaux d'impôt envoyés par l'AFC aux assujettis qui, en dépit de plusieurs rappels, n'ont pas remis un ou plusieurs décomptes. La statistique ne contient pas les décomptes finaux établis lorsqu'une entreprise assujettie est radiée du registre des assujettis, ainsi que les rectifications d'impôt en faveur ou en défaveur des assujettis effectuées pendant la procédure de taxation. Ces indications ne figurent pas dans la statistique uniquement lorsque les rectifications n'interviennent pas dans le cadre de la déclaration ordinaire. Les décomptes complémentaires et les avis de crédit ne sont pas pris en compte dans la statistique principalement parce qu'ils se rapportent à des chiffres d'affaires estimés d'office (lorsque les assujettis manquent à leurs obligations), parce qu'ils portent souvent sur plusieurs années ou parce qu'ils visent uniquement à corriger les opérations permettant de calculer le montant de l'impôt, sans toucher aux chiffres d'affaires ordinaires.

Comme cela a été indiqué au ch. 1.1.3, diverses prestations de services (notamment dans les domaines de la santé, de l'enseignement ou de la formation) sont exclues du champ de l'impôt, c'est pourquoi les chiffres d'affaires provenant de ces activités ne figurent pas dans la statistique. Les chiffres d'affaires en lien avec des prestations de services exclues du champ de l'impôt peuvent cependant être pris en compte dans la statistique s'ils sont réalisés par des entreprises qui sont assujetties parce qu'elles fournissent par ailleurs des prestations imposables. Dans de tels cas, les entreprises assujetties doivent en principe déclarer leur chiffre d'affaires total (y c. la part du chiffre d'affaires afférente aux prestations exclues du champ de l'impôt) dans leurs décomptes et déduire la part qui est exclue du champ de l'impôt. Toutefois, l'AFC a constaté que cette manière de procéder n'est pas toujours observée dans la pratique et qu'il arrive que les chiffres d'affaires exclus du champ de l'impôt ne soient pas mentionnés dans les décomptes.

Enfin, la statistique ne comprend pas non plus l'ensemble de la TVA que l'AFD prélève sur l'importation de biens. Néanmoins, l'impôt sur les importations est pris en compte de manière indirecte dans la statistique, parce que les assujettis peuvent le déduire à titre d'impôt préalable

dans leurs décomptes. Ainsi, seule la part de l'impôt sur les importations grevant les importations de particuliers et d'entreprises qui ne sont pas assujettis à la TVA est totalement absente de la statistique.

1.3 Interprétation et limites de la statistique

1.3.1 Généralités

Cette statistique vise principalement à fournir, sur la base des décomptes remis par les assujettis, des informations sur l'impôt sur le chiffre d'affaires et sur sa répartition en fonction des taux, sur l'impôt préalable ainsi que sur la TVA à payer par les assujettis ou à rembourser aux assujettis.

Compte tenu de l'objet de l'impôt, la TVA constitue une bonne source statistique pour déterminer le volume annuel des opérations économiques et pour décrire la structure de l'économie suisse. En raison des caractéristiques de la TVA, une grande partie des résultats statistiques doit cependant faire l'objet d'une interprétation minutieuse. De plus, il convient de relever qu'afin de simplifier le travail des assujettis et de l'AFC les données devant être fournies dans les décomptes sont réduites au minimum indispensable pour garantir une taxation correcte. Cette restriction pose inévitablement des limites à l'interprétation de la statistique.

1.3.2 Incidence de l'imposition de groupe

Les indications concernant les chiffres d'affaires imposables réalisés sur le territoire suisse devraient présenter un degré de fiabilité relativement élevé. Outre la connaissance du chiffre d'affaires absolu, c'est surtout la répartition par secteur, c'est-à-dire la répartition de ce chiffre d'affaires en fonction du genre d'activité économique des entreprises assujetties qui est la plus riche d'enseignements. Une importante réserve doit cependant être formulée à ce propos. Elle concerne l'imposition de groupe réglée à l'article 13 LTVA. D'après cet article, des entreprises qui sont liées entre elles parce qu'elles sont dirigées par une même entité juridique peuvent, sous certaines conditions, être considérées comme un seul assujetti. Bien que les groupes soumis à la TVA doivent être composés exclusivement d'entreprises, il arrive que des entités juridiques n'exploitant pas d'entreprise et des personnes physiques en fassent partie. Pour le chiffre d'affaires et l'impôt d'un grand nombre d'entreprises, l'AFC ne dispose donc que des décomptes d'un seul assujetti du groupe d'entreprises. Le fait d'attribuer l'ensemble des chiffres d'affaires déclarés par un groupe à la branche économique correspondant à l'activité principale de la seule entreprise inscrite au registre des assujettis donne lieu à des résultats discutables, surtout s'il s'agit d'un conglomerat de plusieurs dizaines d'entreprises aux activités économiques très diverses. Compte tenu du nombre élevé de grands groupes d'entreprises inscrits au registre des assujettis en tant que groupes, ce problème semble assez sérieux. En outre, il convient de relever que les chiffres d'affaires réalisés par les entreprises affiliées au groupe entre elles ne doivent pas être déclarés et ne sont donc pas indiqués dans les décomptes du groupe d'entreprises. Ces chiffres d'affaires qui sont certainement considérables ne sont pas soumis à la TVA puisqu'il s'agit de chiffres d'affaires internes au groupe. Ils ne sont donc pas pris en compte dans la statistique.

1.3.3 Prestations exclues du champ de l'impôt et prestations exonérées de l'impôt

En ce qui concerne l'interprétation des prestations exclues du champ de l'impôt, il convient de souligner que les chiffres d'affaires correspondants sont susceptibles de figurer dans la statistique uniquement lorsqu'ils sont réalisés par des entreprises assujetties qui réalisent aussi des chiffres d'affaires imposables ou des chiffres d'affaires réellement exonérés de l'impôt. De plus, l'interprétation de ces prestations présuppose que les assujettis respectent scrupuleusement les prescriptions relatives à la déclaration de ces chiffres d'affaires. Toutefois, l'expérience a montré que ce n'est pas toujours le cas (cf. ch. 1.2.2). De plus, les chiffres d'affaires exclus du champ de l'impôt réalisés par les nombreuses entreprises qui ne remplissent pas les conditions d'inscription au registre des contribuables (par ex. médecins, écoles, homes, etc.) ne peuvent pas être pris en compte dans la statistique de la TVA. Par ailleurs, l'imposition de groupe décrite ci-dessus a aussi une influence notable sur le volume des chiffres d'affaires exclus du champ de l'impôt.

Dans leurs décomptes, les assujettis doivent aussi déclarer les exportations de marchandises et de prestations de services ainsi que les prestations de services et les livraisons exécutées à l'étranger. Qualifiées de chiffres d'affaires «étranger-étranger», ces dernières sont des livraisons exécutées exclusivement à l'étranger par des assujettis suisses. Les biens concernés ne passent donc jamais par la Suisse. Étant donné que ce sont les assujettis suisses qui détiennent le pouvoir

de disposer de ces biens et que ce sont également eux qui établissent les factures pour les livraisons correspondantes, les chiffres d'affaires étranger-étranger constituent des chiffres d'affaires exonérés de l'impôt à l'instar des autres exportations. Les assujettis qui réalisent des chiffres d'affaires étranger-étranger doivent donc les déclarer dans leurs décomptes avec tous les autres chiffres d'affaires et les déduire ensuite sous la rubrique «Prestations fournies à l'étranger» (les exportations sont déclarées séparément, sous la rubrique «Prestations exonérées de l'impôt»). Mais on ignore dans quelle mesure la répartition des chiffres d'affaires effectuée par les assujettis entre ces deux rubriques est correcte.

1.3.4 Impôts préalables déductibles

Du point de vue fiscal, l'interprétation des déductions de l'impôt préalable indiquées dans la statistique de la TVA ne pose pas de problème particulier. Tout au plus, on peut émettre des réserves à propos de la répartition que les assujettis doivent effectuer dans les décomptes entre les impôts préalables grevant les coûts en matériel et en prestations de services, d'une part, et les impôts préalables grevant les investissements et autres charges d'exploitation, d'autre part. Il semble que toutes les entreprises assujetties ne procèdent pas exactement de la même manière pour établir cette distinction. En outre, il y a lieu de relever qu'un grand nombre de petites et moyennes entreprises ne peuvent pas indiquer le montant de l'impôt préalable dans leurs décomptes parce qu'elles déclarent leurs chiffres d'affaires imposables à l'aide de la méthode des TDFN. L'impôt préalable de ces entreprises est donc pris en compte de manière indirecte dans la statistique (par l'intermédiaire de taux d'imposition réduits appliqués aux chiffres d'affaires).

Théoriquement, il serait concevable de déterminer la création de valeur de chaque branche d'activité de l'économie suisse sur la base des résultats détaillés de l'impôt préalable. Les explications ci-dessous montrent cependant les limites d'une telle analyse en raison de certaines particularités de la déduction de l'impôt préalable:

- Tout d'abord, il convient de rappeler les réserves décrites ci-dessus au sujet d'aspects purement fiscaux (la distinction imprécise entre les rubriques «Impôt préalable grevant les coûts en matériel et en prestations de services», d'une part, et «Impôt préalable grevant les investissements et autres charges d'exploitation», d'autre part, ainsi que l'absence d'indication de l'impôt préalable déductible pour les entreprises qui établissent leurs décomptes selon la méthode des TDFN).
- Ensuite, il y a lieu de relever que le montant des déductions concerne l'impôt préalable et non pas le chiffre d'affaires préalable. Cette précision est nécessaire, car une part indéterminée du chiffre d'affaires préalable n'est pas frappée du taux normal, mais du taux réduit ou du taux spécial.
- Enfin, les résultats concernant l'impôt préalable ne permettent pas non plus de déterminer la part de l'impôt préalable imputable à l'importation de biens et la part de l'impôt préalable imputable à l'acquisition de biens et de prestations de services sur le territoire suisse. Bien qu'il y ait lieu d'admettre que plus de 90 % de l'impôt sur les importations figurent dans les décomptes périodiques des assujettis à titre d'impôt préalable, la structure des formulaires de décompte ne permet pas de déterminer le montant de l'impôt sur les importations dû par chaque assujetti (excepté pour l'impôt grevant les acquisitions de prestations de services à l'étranger).

1.3.5 Répartition géographique des assujettis

En se basant sur le domicile fiscal des assujettis, la statistique de la TVA devrait permettre de répartir les chiffres d'affaires selon des critères géographiques. Toutefois, il faut tenir compte du fait que les assujettis ne réalisent généralement pas leur chiffre d'affaires uniquement dans les environs immédiats de leur domicile, mais sur l'ensemble du territoire suisse. En outre, les chiffres d'affaires réalisés par des succursales ou des établissements stables d'un assujetti ne pouvant pas être pris en compte individuellement, ils sont attribués de manière globale au lieu où se trouve le siège de l'assujetti. Les grandes entreprises de transport et de télécommunications en sont un exemple typique: bien que leur siège fiscal se trouve à un endroit précis, elle réalise leur chiffre d'affaires sur l'ensemble du territoire. L'imposition de groupe accentue encore ce problème: en effet, même les chiffres d'affaires des très grandes entreprises qui ne sont pas tenues d'établir leurs propres décomptes parce qu'elles font partie d'un groupe d'entreprises sont entièrement attribués au siège de l'entreprise qui assume la fonction d'assujetti pour l'ensemble du groupe.

L'AFC a donc renoncé à compléter la statistique de la TVA avec des évaluations fondées sur des

critères géographiques. En effet, une telle répartition serait basée uniquement sur le critère du domicile des assujettis, ce qui donnerait des résultats peu significatifs.

1.3.6 Résumé

Le but premier de la statistique est de fournir des renseignements sur la TVA grevant les prestations et sur sa répartition en fonction des taux, sur les déductions de l'impôt préalable et sur le montant de la TVA à verser par les assujettis ou à leur rembourser. Elle vise donc à obtenir des indications précises et indispensables pour la taxation sur le volume et la structure de ces éléments.

La statistique fournit aussi des renseignements sur les processus économiques et constitue donc une contribution bienvenue à la statistique économique suisse. Les facteurs suivants compliquent toutefois l'incorporation de ces résultats dans la statistique économique existante:

- Limitation des données requises dans les décomptes des assujettis au minimum indispensable pour garantir une taxation correcte
- Exclusion des entreprises qui ne remplissent pas les conditions d'assujettissement (cf. ch. 1.1.2) de la statistique (notamment les branches énumérées au ch. 1.1.3 qui réalisent des chiffres d'affaires exclus du champ de l'impôt)
- Inscription de l'ensemble d'un groupe d'entreprises comme un seul assujetti
- Taux de la dette fiscale nette (TDFN)
- Manque de respect des directives de l'AFC pour la prise en compte des chiffres d'affaires exclus de la TVA
- Délimitations imprécises dans les domaines des exportations et de la déduction de l'impôt préalable
- Modifications de la LTVA

2 Résultats d'ensemble

2020

2.1 Introduction et vue d'ensemble

T 1 Aperçu général du produit de la TVA, 2016 à 2020

2.2 Principaux agrégats de la TVA

T 2 Principaux éléments de l'impôt, 2019 et 2020

2.3 Le chiffre d'affaires

G 3 Chiffre d'affaires imposable et Chiffre d'affaires non soumis à l'impôt, 2016 à 2020

T 4 Chiffre d'affaires imposable et Chiffre d'affaires non soumis à l'impôt, 2016 à 2020

2.4 L'impôt

G 5 Impôt collecté selon le taux de TVA, 2016 à 2020

T 6 Impôt collecté selon le taux de TVA, 2016 à 2020

2.5 Les assujettis

G 7 Assujettis selon le taux de TVA, 2020

T 8 Assujettis selon le taux de TVA, 2016 à 2020

T 9 Assujettis selon leur soulte d'impôt, 2016 à 2020

2.1 Introduction et vue d'ensemble

Avant de commenter les résultats de la statistique de la TVA selon différentes répartitions, ce chapitre donne quelques informations générales quant aux assujettis, aux chiffres d'affaires et à l'impôt. Ces considérations se basent toujours sur l'ensemble des assujettis ayant rempli leurs obligations au cours de l'exercice 2020.

Le tableau T 1 indique le rendement de la TVA. Une partie du rendement résulte de la somme des montants à payer par les assujettis à l'AFC, diminuée de l'impôt qu'elle doit leur rétrocéder. Cette somme (produit de l'impôt en faveur de l'AFC) est la base de l'ensemble de la présente statistique. L'Administration fédérale des douanes (AFD) est, quant à elle, responsable de prélever la TVA sur les importations de marchandises, ces dernières constituant donc la deuxième source de la taxe. Ce montant dû à l'AFD ne peut malheureusement pas être ventilé selon les différents critères retenus pour les répartitions étudiées plus loin. Il n'en sera donc plus fait état par la suite.

Le rendement global de la TVA correspond à la somme des montants relevés auprès de l'AFD et de l'AFC. Le développement différent des deux montants s'explique par le développement du commerce extérieur (importation et exportations). Les exportations sont exonérées de l'impôt ce qui signifie que la taxe n'est pas due mais que l'impôt préalable peut être déduit. Quant à la TVA à l'importation, elle est prélevée par l'AFD et, par la suite, déduite des montants que l'assujetti doit à l'AFC, également au titre d'impôt préalable déductible.

T 1 Aperçu général du produit de la TVA, 2016 à 2020

	Administration fédérale des contributions		Administration fédérale des douanes		Rendement global de la TVA		Selon le Compte d'Etat
	En millions de francs	En %	En millions de francs	En %	En millions de francs	En %	En millions de francs ¹⁾
2016	12 663.8	55.53	10 141.8	44.47	22 805.6	100.00	22 457.8
2017	12 455.8	54.24	10 509.4	45.76	22 965.2	100.00	22 902.0
2018	11 513.9	51.38	10 894.1	48.62	22 408.0	100.00	22 643.6
2019	11 808.8	51.97	10 914.9	48.03	22 723.7	100.00	22 507.7
2020	11 965.9	54.07	10 163.1	45.93	22 129.0	100.00	22 104.1

1) Contrairement à la présente statistique, qui recouvre les créances ayant pris naissance au cours d'une année, les créances sont enregistrées dans le Compte d'Etat.

La part croissante de la TVA prélevée par l'AFC reflète avant tout les tendances opposées en matière d'importations de biens et de dépense de consommation finale.

La statistique de la TVA se rapporte aux créances fiscales ayant pris naissance durant l'année prise en compte. Elle se base donc sur les douze décomptes mensuels, les quatre décomptes trimestriels ou encore les deux décomptes semestriels des assujettis pour les deux années de la période sous revue. Le Compte d'Etat prend en considération les créances effectivement enregistrées entre le 1er janvier et le 31 décembre (soit, jusqu'en 2006, les montants encaissés) durant l'année prise en compte. Les assujettis ayant 60 jours dès la fin d'une période fiscale pour se soumettre à leurs obligations, nous pouvons schématiquement admettre que les créances de TVA du Compte d'Etat sont en rapport avec les décomptes retournés pour les deux derniers mois, le dernier trimestre et le dernier semestre de l'année précédente, ainsi que les dix premiers mois, les trois premiers trimestres et le premier semestre de l'année sous revue.

2.2 Principaux agrégats de la TVA

Le tableau T 2 rassemble les principaux agrégats de la TVA pour 2019 et 2020. Elle se scinde en trois parties qui sont brièvement commentées dans la suite de ce chapitre: chiffres d'affaires, montants d'impôts et nombre d'assujettis.

La ventilation du chiffre d'affaires imposable selon les taux de TVA et les taux de la dette fiscale dans le tableau T 2 est également intéressante.

T 2 Principaux éléments de l'impôt, 2019 et 2020

(chiffres d'affaires, montants d'impôts et nombre d'assujettis)

	2019		2020		Variation par rapport à l'année précédente
	En millions de francs	En %	En millions de francs	En %	
I. Chiffres d'affaires					
Chiffre d'affaires total	4 220 738.1	100.00	3 753 156.3	100.00	-11.08
Chiffre d'affaires imposable	917 697.5	21.74	883 587.2	23.54	-3.72
au taux normal (%)	748 035.6	17.72	715 015.5	19.05	-4.41
au taux réduit (%)	115 894.4	2.75	119 461.2	3.18	3.08
au taux pour l'hébergement (%)	5 861.1	0.14	3 535.1	0.09	-39.69
aux taux de dette fiscale nette	47 906.4	1.14	45 575.4	1.21	-4.87
Chiffre d'affaires non soumis	3 303 040.6	78.26	2 869 569.1	76.46	-13.12
exportations et prestations à l'étranger	2 899 256.4	68.69	2 411 092.0	64.24	-16.84
chiffres d'affaires exclus du champ de l'impôt	332 181.6	7.87	375 361.8	10.00	13.00
autres	71 602.6	1.70	83 115.3	2.21	16.08
II. Montants d'impôts					
a. Calcul du produit de la TVA par différence entre l'impôt collecté et l'impôt préalable déductible					
Impôt collecté	93 787.5	100.00	86 067.3	100.00	-8.23
au taux normal (biens et services)	53 480.1	57.02	51 117.9	59.39	-4.42
au taux normal (services en provenance de l'étranger)	35 483.4	37.83	30 260.2	35.16	-14.72
au taux pour l'hébergement	209.1	0.22	126.1	0.15	-39.69
au taux réduit	2 826.7	3.01	2 913.7	3.39	3.08
aux taux de dette fiscale nette	1 788.1	1.91	1 649.4	1.92	-7.76
Impôt préalable déductible	81 978.7	87.41	74 101.4	86.10	-9.61
Produit de l'impôt	11 808.8	12.59	11 965.9	13.90	1.33
b. Calcul du produit de la TVA par différence entre l'impôt à payer et l'impôt à rembourser					
Total de l'impôt à payer par les assujettis	21 185.3	100.00	20 900.3	100.00	-1.35
Total de l'impôt à rembourser par l'AFC	9 376.5	44.26	8 934.4	42.75	-4.72
Produit de l'impôt	11 808.8	55.74	11 965.9	57.25	1.33
Nombre d'assujettis					
a. Assujettis selon les taux d'imposition	395'627	100.00	400'752	100.00	1.30
imposés exclusivement au taux normal	194'300	49.11	195'886	48.88	0.82
imposés exclusivement au taux réduit	2'304	0.58	2'305	0.58	0.04
imposés aux taux de dette fiscale nette hébergement	100'213	25.33	99'654	24.87	-0.56
imposés à plusieurs taux	190	0.05	247	0.06	30.00
n'ayant pas déclaré d'impôt collecté	55'422	14.01	55'871	13.94	0.81
	43'198	10.92	46'789	11.68	8.31
b. Assujettis selon leur soulte d'impôt	395'627	100.00	400'752	100.00	1.30
constamment débiteurs	247'609	62.59	247'201	61.68	-0.16
constamment créditeurs	38'368	9.70	40'185	10.03	4.74
alternant débit et crédit durant les trimestres	89'678	22.67	90'991	22.71	1.46
inactifs ou dont les soldes se balancent	19'972	5.05	22'375	5.58	12.03

2 Résultats d'ensemble

2.3 Le chiffre d'affaires

Le chiffre d'affaires total a diminué 2019 en par rapport à celui de 2020 (- 11.08 pour-cent). Cette évolution du chiffre d'affaire total n'a cependant pas de portée économique directe (cf. Introduction (1.0), ch. 1.3).

Pour mieux comprendre la réalité, il faut analyser l'évolution de chacune de ses composantes (présentées dans le graphique G 3 et et tableau T 4 pour les années 2016 à 2020). Cette analyse montre que l'évolution du chiffre d'affaires total est dû en premier lieu à l'évolution des exportations de biens et de services et au chiffre d'affaires «étranger – étranger» (2020: - 16.84 pour cent). Cependant, le chiffre d'affaires exclu du champ de l'impôt varie d'une année à l'autre et ont considérablement augmenté en 2020 (+ 13.00 pour cent). Le chiffre d'affaires imposable a présenté, entre 2016 et 2020, une tendance croissante. Sa part dans le chiffre d'affaires total a connu une légère diminué, passant de 25.68 pour cent en 2016 à 23.54 pour cent en 2020.

G 3 Chiffre d'affaires imposable et Chiffre d'affaires non soumis à l'impôt, 2016 à 2020

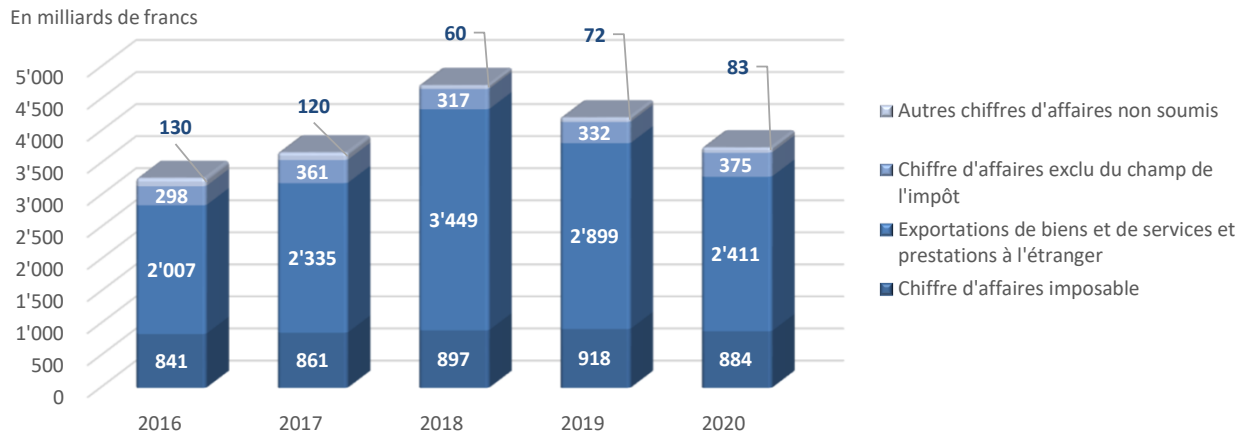

T 4 Chiffre d'affaires imposable et Chiffre d'affaires non soumis à l'impôt, 2016 à 2020

	2016	2017	2018	2019	2020
En millions de francs					
TOTAL	3 276 435.8	3 675 875.3	4 723 533.9	4 220 738.1	3 753 156.3
Chiffre d'affaires imposable	841 266.3	860 612.5	897 047.2	917 697.5	883 587.2
Exportations de biens et de services et prestations à l'étranger	2 007 269.8	2 334 793.3	3 449 237.1	2 899 256.4	2 411 092.0
Chiffre d'affaires exclu du champ de l'impôt	298 224.5	360 618.4	316 761.9	332 181.6	375 361.8
Autres chiffres d'affaires non soumis	129 675.3	119 851.1	60 487.7	71 602.6	83 115.3
Evolution en pour cent par rapport à l'année précédente					
TOTAL	2.15	12.19	28.50	-10.64	-11.08
Chiffre d'affaires imposable	-0.67	2.30	4.23	2.30	-3.72
Exportations de biens et de services et prestations à l'étranger	-0.45	16.32	47.73	-15.94	-16.84
Chiffre d'affaires exclu du champ de l'impôt	24.67	20.92	-12.16	4.87	13.00
Autres chiffres d'affaires non soumis	23.60	-7.58	-49.53	18.38	16.08
Parts en pour cent					
TOTAL	100.00	100.00	100.00	100.00	100.00
Chiffre d'affaires imposable	25.68	23.41	18.99	21.74	23.54
Exportations de biens et de services et prestations à l'étranger	61.26	63.52	73.02	68.69	64.24
Chiffre d'affaires exclu du champ de l'impôt	9.10	9.81	6.71	7.87	10.00
Autres chiffres d'affaires non soumis	3.96	3.26	1.28	1.70	2.21

2 Résultats d'ensemble

2.4 L'impôt

De manière générale, le décompte d'un assujetti contient d'une part le calcul de l'impôt sur son chiffre d'affaires imposable (chiffre 399 du décompte, dorénavant appelé «impôt collecté»).

[Voir: Décompte – Modèles](#)

D'autre part, il indiquera la somme de l'impôt qu'il a payé à ses fournisseurs et qu'il va donc pouvoir déduire: l'impôt préalable déductible (chiffre 479 du décompte). La différence de ces deux montants agrégés au niveau de l'ensemble des assujettis donne l'une des possibilités de calculer le produit de l'impôt de l'AFC (cf. tableau T 2, II. Montants d'impôts chiffre a., 2020):

Impôt collecté – impôt préalable = produit de la TVA
(86'067.3 millions – 74'101.4 millions = 11'965.9 millions)

Au plan individuel, il résulte de cette différence entre impôt collecté et impôt préalable déductible une soulte d'impôt positive ou négative. En cas d'impôt collecté supérieur à l'impôt préalable déductible, cette soulte positive est à payer par l'assujetti à l'AFC. Dans le cas contraire, l'AFC doit rétrocéder le montant à l'assujetti. La totalisation de ces soultes individuelles représente la seconde possibilité de calculer le rendement de la TVA (cf. tableau T 2, II. Montants d'impôts chiffre b., 2020):

Impôt à payer – impôt à rembourser = produit de la TVA
(20'900.3 millions – 8'934.4 millions = 11'965.9 millions)

Que l'on prenne la différence entre l'impôt collecté et l'impôt préalable déductible ou la différence entre l'impôt à payer à l'AFC et l'impôt à rembourser à l'assujetti, le produit de la TVA est identique: 11'965.9 millions de francs.

Dans le tableau T 2, chiffre a., l'impôt sur le chiffre d'affaires est réparti selon les taux d'impôt. Le graphique G 5 et tableau T 6 montre le développement correspondant de l'impôt sur le chiffre d'affaires selon les taux d'impôt depuis 2016. Pour des raisons de présentation du graphique G 5, la part de l'impôt collecté selon le taux spécial pour l'hébergement (0.15 pour cent du total) et celle selon le régime des taux de la dette fiscale nette (1.92 pour cent du total) ont été regroupées. La plus grande part de l'impôt est levée au taux normal. Depuis l'introduction de la TVA, cette part à l'impôt sur le chiffre d'affaires représente plus de 90 pour cent (2020: 94.55 pour cent). En chiffres absolus, cette part a augmenté de 27,2 (1996) à 81,378 milliards de francs (2020).

G 5 Impôt collecté selon le taux de TVA, 2016 à 2020

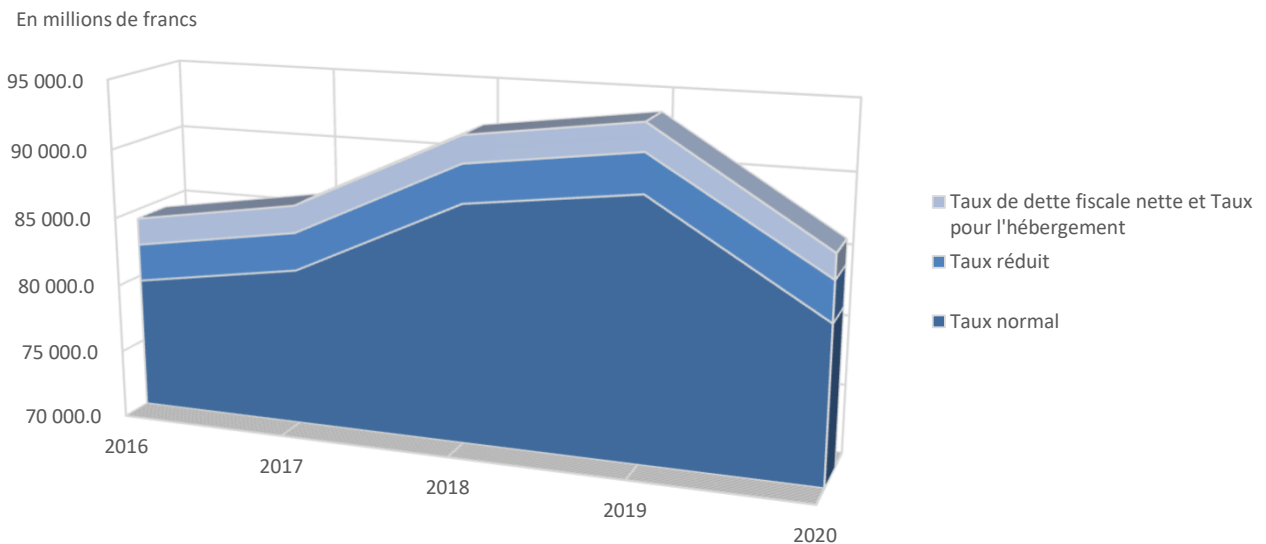

T 6 Impôt collecté selon le taux de TVA, 2016 à 2020

	2016	2017	2018	2019	2020
	En millions de francs				
TOTAL	84 315.0	86 255.4	92 115.3	93 787.5	86 067.3
Taux normal	79 611.1	81 518.0	87 359.8	88 963.5	81 378.1
Taux réduit	2 735.7	2 750.8	2 789.4	2 826.7	2 913.7
Taux de dette fiscale nette et Taux pour l'hébergement	1 968.3	1 986.7	1 966.1	1 997.3	1 775.5
Taux de dette fiscale nette	1 778.1	1 788.9	1 765.2	1 788.1	1 649.4
Taux pour l'hébergement	190.2	197.7	200.9	209.1	126.1
	Evolution en pour cent par rapport à l'année précédente				
TOTAL	-2.29	2.30	6.79	1.82	-8.23
Taux normal	-2.44	2.40	7.17	1.84	-8.53
Taux réduit	0.87	0.55	1.40	1.34	3.08
Taux de dette fiscale nette et Taux pour l'hébergement	-0.47	0.93	-1.04	1.59	-11.10
Taux de dette fiscale nette	-0.63	0.61	-1.33	1.30	-7.76
Taux pour l'hébergement	1.01	3.94	1.60	4.09	-39.69
	Parts en pour cent				
TOTAL	100.00	100.00	100.00	100.00	100.00
Taux normal	94.42	94.51	94.84	94.86	94.55
Taux réduit	3.24	3.19	3.03	3.01	3.39
Taux de dette fiscale nette et Taux pour l'hébergement	2.33	2.30	2.13	2.13	2.06
Taux de dette fiscale nette	2.11	2.07	1.92	1.91	1.92
Taux pour l'hébergement	0.23	0.23	0.22	0.22	0.15

2.5 Les assujettis

La répartition des assujettis par taux de TVA n'a que légèrement évolué depuis 2016 (cf. graphique G 7 et tableau T 8, 2020):

G 7 Assujettis selon le taux de TVA, 2020

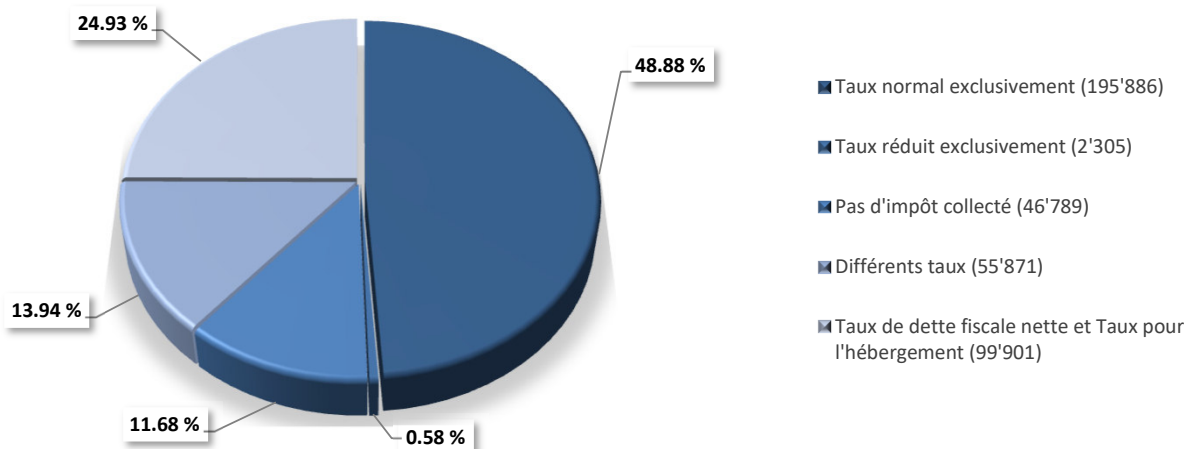

- la part d'assujettis déclarant l'intégralité de leur chiffre d'affaires imposable au taux normal est augmentation. (2016: 48.21 pour cent; 2020: 48.88 pour cent);
- le pourcentage des assujettis redevables uniquement du taux réduit est faible. (2016: 0.55 pour cent; 2020: 0.58 pour cent);
- en revanche, la part d'assujettis ayant choisi la méthode des taux de la dette fiscale nette a légèrement diminué, passant de 2016: 25.71 pour cent à 2020: 24.93 pour cent. Ce groupe, qui représente presque un tiers de l'ensemble des assujettis, rassemble seulement 1.92 pour cent de l'impôt collecté. Cette répartition, surprenante au premier abord, est cependant logique, car le système des taux simplifiés ne s'adresse qu'aux petites entreprises;

T 8 Assujettis selon le taux de TVA, 2016 à 2020

	2016	2017	2018	2019	2020
	Nombre d'assujettis				
TOTAL	388'601	392'921	391'398	395'627	400'752
Taux normal exclusivement	187'331	189'027	190'866	194'300	195'886
Taux réduit exclusivement	2'132	2'104	2'184	2'304	2'305
Pas d'impôt collecté	45'279	47'094	43'675	43'198	46'789
Différents taux	53'951	54'674	55'602	55'422	55'871
Taux de dette fiscale nette et Taux pour l'hébergement	99'908	100'022	99'071	100'403	99'901
Taux de dette fiscale nette	99'739	99'877	98'892	100'213	99'654
Taux pour l'hébergement	169	145	179	190	247
	Evolution en pour cent par rapport à l'année précédente				
TOTAL	0.89	1.11	-0.39	1.08	1.30
Taux normal exclusivement	0.56	0.91	0.97	1.80	0.82
Taux réduit exclusivement	0.33	-1.31	3.80	5.49	0.04
Pas d'impôt collecté	3.76	4.01	-7.26	-1.09	8.31
Différents taux	1.06	1.34	1.70	-0.32	0.81
Taux de dette fiscale nette et Taux pour l'hébergement	0.20	0.11	-0.95	1.34	-0.50
Taux de dette fiscale nette	0.16	0.14	-0.99	1.34	-0.56
Taux pour l'hébergement	22.46	-14.20	23.45	6.15	30.00
	Parts en pour cent				
TOTAL	100.00	100.00	100.00	100.00	100.00
Taux normal exclusivement	48.21	48.11	48.77	49.11	48.88
Taux réduit exclusivement	0.55	0.54	0.56	0.58	0.58
Pas d'impôt collecté	11.65	11.99	11.16	10.92	11.68
Différents taux	13.88	13.91	14.21	14.01	13.94
Taux de dette fiscale nette et Taux pour l'hébergement	25.71	25.46	25.31	25.38	24.93
Taux de dette fiscale nette	25.67	25.42	25.27	25.33	24.87
Taux pour l'hébergement	0.04	0.04	0.05	0.05	0.06

- le nombre d'assujettis ayant déclaré des chiffres d'affaires soumis à divers taux a également augmentation, de 13.88 pour cent (2016) à 13.94 pour cent (2020);
- les assujettis n'ayant déclaré aucun impôt en 2020 sont au nombre de 46'789. Parmi eux, 22'375 sont régulièrement inscrits au registre des assujettis à la TVA mais sont restés inactifs durant l'année sous revue. Le reste des assujettis déclare un chiffre d'affaires non soumis à l'impôt (ou seulement une acquisition de prestations de services de l'étranger) et, pour la plupart, se voient rétrocéder, par l'AFC, un impôt préalable déductible.

Une dernière répartition des assujettis est réalisée en considérant la soulte d'impôt durant les diverses périodes fiscales (mois, trimestres ou semestres). Selon ce critère, l'assujetti peut être soit toujours débiteur de la Confédération, soit créancier constant, ou bien alterner l'un et l'autre ou bien encore rester à zéro (tableau T 9).

- Le groupe des «débiteurs constants de l'AFC» se maintient à 247'201, soit 61.68 pour cent de l'ensemble, et
- les «crédeurs constants de la Confédération» sont, quant à eux, au nombre de 40'185 (soit 10.03 pour cent).
- La part des assujettis «alternant débit et crédit durant les trimestres» se monte à 22.71 pour cent (90'991).
- Dans le groupe «déclarant une soulte annuelle d'impôt égale à zéro» (5.58 pour cent), nous retrouvons les 22'375 inactifs mentionnés ci-dessus. Les autres déduisent l'ensemble du chiffre d'affaires qu'ils déclarent ou bien ont un impôt préalable déductible identique au total de l'impôt collecté.

T 9 Assujettis selon leur soulte d'impôt, 2016 à 2020

	2016	2017	2018	2019	2020
	Nombre d'assujettis				
TOTAL	388'601	392'921	391'398	395'627	400'752
«débiteurs constants de l'AFC»	248'986	250'577	245'758	247'609	247'201
«crédeurs constants de la Confédération»	33'841	35'205	37'066	38'368	40'185
«alternant débit et crédit durant les trimestres»	87'073	87'592	88'034	89'678	90'991
«soulte annuelle d'impôt égale à zéro»	18'701	19'547	20'540	19'972	22'375

3 Répartition de la TVA

2020

3.1 Répartition de la TVA

- G 10 Nombre d'assujettis, impôt à payer et impôt à rembourser par classe de montant d'impôt, 2020
Répartition de la TVA par classe de montant d'impôt, 2016 à 2020
- T 11 - Nombre d'assujettis par classe de montant d'impôt
- T 12 - Impôt à payer par classe de montant d'impôt
- T 13 - Impôt à rembourser par classe de montant d'impôt
- T 14 - Produit de l'impôt par classe de montant d'impôt
- T 15 Classes de montant d'impôt extrêmes, 2020
- Principaux éléments de la TVA dans les secteurs secondaire et tertiaire
- G 16 Répartition de la TVA par classe de montants d'impôt, 2020
- produit de l'impôt, CA total, exportations et CA imposable
- T 17 Répartition de la TVA par classe de montants d'impôt, 2020
- produit de l'impôt, CA total, exportations et CA imposable

3.2 Répartition selon le chiffre d'affaires des assujettis

- T 18 Répartition de la TVA par classe de chiffre d'affaires: 2020 et variation par rapport à l'année précédente
- nombre d'assujettis, chiffre d'affaires total, chiffre d'affaires imposable et produit de l'impôt
- G 19 Chiffre d'affaires imposable et chiffre d'affaires non soumis par classe de chiffre d'affaires, 2020 (parts en %)
- T 20 Chiffre d'affaires imposable et chiffre d'affaires non soumis par classe de chiffre d'affaires, 2020 (parts en %)
- G 21 Répartition de la TVA par classe de chiffre d'affaires, 2020
- produit de l'impôt, CA total, exportations et CA exclus de l'impôt
- T 22 Répartition de la TVA par classe de chiffre d'affaires, 2020
- produit de l'impôt, CA total, exportations et CA exclus de l'impôt

3.3 Répartition selon la forme juridique des assujettis

- T 23 Répartition de la TVA selon la forme juridique, 2020
- nombre d'assujettis, chiffre d'affaires total, chiffre d'affaires imposable et produit de l'impôt
- T 24 Répartition de la TVA selon la forme juridique
- produit de l'impôt, 2016 à 2020
- T 25 Répartition de la TVA selon la forme juridique
- nombre d'assujettis, 2016 à 2020
- G 26 Chiffre d'affaires imposable et chiffre d'affaires non soumis par forme juridique, 2020 (parts en %)
- T 27 Chiffre d'affaires imposable et chiffre d'affaires non soumis par forme juridique, 2020 (parts en %)
- T 28 Chiffre d'affaires imposable selon formes juridiques et mode de décomptes, 2019 et 2020
- T 29 Structure de la TVA par forme juridique, 2019 et 2020, résultant de consortiums
- T 30 Structure de la TVA par forme juridique, 2019 et 2020, résultant d'un groupe d'imposition TVA

3.4 Répartition selon l'activité économique des assujettis

- 3.4.1 Classification des activités économiques
- 3.4.2 TVA et structure par branches économiques
- T 31 Les éléments de la TVA par secteur économique, 2020
TVA et secteurs économiques, 2016 à 2020
- G 32 - Répartition des contribuables
- G 33 - Répartition de l'impôt collecté
- G 34 - Répartition de l'impôt à payer
- G 35 - Répartition de l'impôt à rembourser
- T 36 TVA et secteurs économiques, 2016 à 2020

3 Répartition de la TVA

La répartition de la TVA et de ses composantes peut être examinée sous de multiples aspects. Quatre critères d'analyse sont retenus:

- la soulte d'impôt: positive (à payer par l'assujetti) ou négative (remboursée par l'AFC);
- le chiffre d'affaires total pour chaque assujetti (imposable et non imposable);
- la forme juridique de l'assujetti;
- la branche économique dans laquelle il est actif.

3.1 Répartition selon la soulte d'impôt des assujettis

La classification est effectuée sur la base de la soulte annuelle d'impôt due par l'assujetti, respectivement à rembourser par l'AFC (produit de l'impôt: partie statistique, tableaux Les tableaux T 11 à T 14 et T 17 ainsi que les graphiques G 10 et G 16 agrègent les 27 subdivisions du tableau T 1.1 (partie statistique) en 10 classes.

Pour une période fiscale donnée (mois, trimestre ou semestre), un assujetti particulier ne peut être en même temps débiteur et créancier. Par contre en cours d'année, il peut être consécutivement l'un et l'autre. Le critère de classification résulte de la différence entre l'impôt à payer par l'assujetti et l'impôt devant lui être remboursé. En conséquence, au sein d'une classe ayant une soulte globale positive d'impôt, on trouvera un reliquat d'impôt à rembourser par l'AFC. A l'inverse, dans les classes où la soulte annuelle est négative, subsiste toujours un impôt à payer à l'AFC. Cette relation se retrouve dans le graphique G 10 qui présente, par classe de montant d'impôt, la somme d'impôt à payer par les assujettis et celle à rembourser par l'AFC. En médaillon, on peut observer le nombre des assujettis de chacune des classes.

Cette répartition illustre fort bien la concentration de la taxe sur la valeur ajoutée, d'une part, dans sa composante en faveur de l'AFC (impôt à payer), et encore mieux, d'autre part, lorsqu'elle est en faveur de l'assujetti (impôt à rembourser). En effet, 91.00 pour cent du total des montants à rembourser par l'AFC sont versés à 4.38 pour cent des assujettis (classe 1) alors que les 50.31 pour cent de l'impôt à payer par les assujettis reviennent à 1.13 pour cent d'entre eux (classe 10). Les tableaux T 11 à T 14 contiennent des détails sur la ventilation de la TVA par niveau de montant de taxe.

G 10 Nombre d'assujettis, impôt à payer et impôt à rembourser par classe de montant d'impôt, 2020

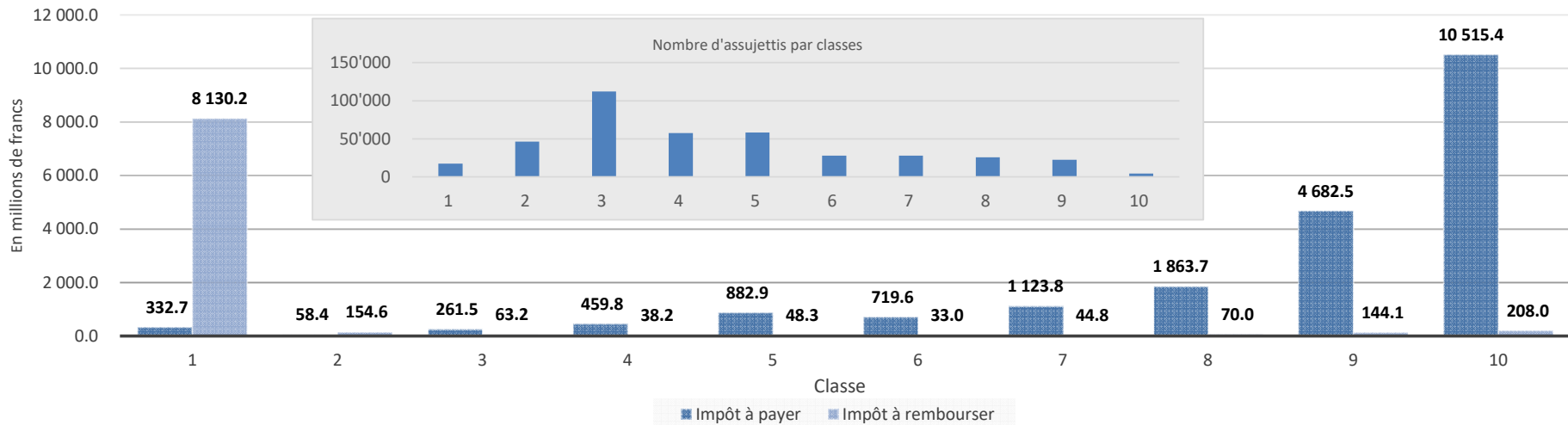

T 11 Répartition de la TVA par classe de montant d'impôt

Nombre d'assujettis, 2016 à 2020

Classe	Classes de montant d'impôt en francs		Nombre d'assujettis					2019 - 2020 Variation en %
	de	à	2016	2017	2018	2019	2020	
			Absolu					
	Total		388'600	392'920	391'398	395'627	400'752	1.30
1	bis	- 10 000	16'792	17'312	17'551	17'847	17'549	-1.67
2	- 9 999	- 1	38'911	40'285	42'087	43'640	46'286	6.06
3	0	4 999	97'519	99'562	102'849	103'202	112'166	8.69
4	5 000	9 999	58'515	58'215	57'251	57'609	57'736	0.22
5	10 000	19 999	61'542	61'613	59'429	59'790	58'294	-2.50
6	20 000	29 999	29'730	29'829	28'977	29'161	28'061	-3.77
7	30 000	49 999	30'175	30'232	28'991	29'160	27'907	-4.30
8	50 000	99 999	27'244	27'566	26'669	27'162	25'632	-5.63
9	100 000	499 999	23'703	23'821	23'106	23'507	22'583	-3.93
10	500 000	u.m.	4'469	4'485	4'488	4'549	4'538	-0.24

T 12 Répartition de la TVA par classe de montant d'impôt

Impôt à payer, 2016 à 2020

Classe	Classes de montant d'impôt en francs		Impôt à payer					2019 - 2020 Variation en %
	de	à	2016	2017	2018	2019	2020	
			En millions de francs					
	Total		20 891.1	21 149.9	20 645.6	21 185.3	20 900.3	-1.35
1	jusqu'à	- 10 000	295.7	298.5	356.2	324.9	332.7	2.41
2	- 9 999	- 1	56.3	62.0	60.1	56.8	58.4	2.85
3	0	4 999	235.4	239.9	244.1	244.9	261.5	6.79
4	5 000	9 999	466.9	463.9	455.5	457.5	459.8	0.49
5	10 000	19 999	930.9	931.5	897.7	904.7	882.9	-2.41
6	20 000	29 999	763.0	765.0	744.8	749.7	719.6	-4.02
7	30 000	49 999	1 219.3	1 220.5	1 172.1	1 177.6	1 123.8	-4.57
8	50 000	99 999	1 971.5	2 000.7	1 936.3	1 977.3	1 863.7	-5.75
9	100 000	499 999	4 852.9	4 893.4	4 710.8	4 847.2	4 682.5	-3.40
10	500 000	et plus	10 099.3	10 274.5	10 067.8	10 444.8	10 515.4	0.68

T 13 Répartition de la TVA par classe de montant d'impôt

Impôt à rembourser, 2016 à 2020

Classe	Classes de montant d'impôt en francs de à		Impôt à rembourser					2019 - 2020 Variation en %
			2016	2017	2018	2019	2020	
			En millions de francs					
	Total		8 227.3	8 694.1	9 131.7	9 376.5	8 934.4	-4.72
1	jusqu'à	- 10 000	7 449.0	7 908.1	8 255.4	8 537.2	8 130.2	-4.77
2	- 9 999	- 1	143.5	150.8	150.9	149.4	154.6	3.47
3	0	4 999	57.4	59.0	61.7	59.8	63.2	5.72
4	5 000	9 999	38.5	37.2	36.5	35.4	38.2	7.90
5	10 000	19 999	50.0	48.8	47.7	49.5	48.3	-2.47
6	20 000	29 999	34.3	34.2	34.9	35.2	33.0	-6.14
7	30 000	49 999	52.4	50.6	49.3	47.5	44.8	-5.52
8	50 000	99 999	70.5	71.0	69.9	76.1	70.0	-8.11
9	100 000	499 999	146.4	152.4	143.8	151.0	144.1	-4.57
10	500 000	et plus	185.4	181.9	281.7	235.5	208.0	-11.65

T 14 Répartition de la TVA par classe de montant d'impôt

Produit de l'impôt, 2016 à 2020

Classe	Classes de montant d'impôt en francs de à		Produit de l'impôt					2019 - 2020 Variation en %
			2016	2017	2018	2019	2020	
			En millions de francs					
	Total		12 663.8	12 455.8	11 513.9	11 808.8	11 965.9	1.33
1	jusqu'à	- 10 000	- 7 153.2	- 7 609.6	- 7 899.2	- 8 212.3	- 7 797.4	-5.05
2	- 9 999	- 1	- 87.1	- 88.9	- 90.7	- 92.6	- 96.2	3.86
3	0	4 999	178.0	180.9	182.5	185.1	198.3	7.14
4	5 000	9 999	428.3	426.7	419.1	422.1	421.6	-0.13
5	10 000	19 999	880.9	882.7	850.1	855.2	834.6	-2.41
6	20 000	29 999	728.7	730.7	710.0	714.5	686.6	-3.91
7	30 000	49 999	1 166.9	1 169.9	1 122.7	1 130.1	1 078.9	-4.53
8	50 000	99 999	1 901.0	1 929.7	1 866.4	1 901.1	1 793.7	-5.65
9	100 000	499 999	4 706.5	4 741.0	4 567.0	4 696.1	4 538.4	-3.36
10	500 000	et plus	9 913.9	10 092.6	9 786.1	10 209.3	10 307.4	0.96

T 15 Classes de montant d'impôt extrêmes, 2020

Principaux éléments de la TVA dans les secteurs secondaire et tertiaire

	Impôt à rembourser		Produit de l'impôt	
	Montant d'impôt jusqu'à - 10'000 francs		Montant d'impôt supérieur à 499 999 francs	
	Sect. secondaire	Sect. tertiaire	Sect. secondaire	Sect. tertiaire
Nombre d'assujettis	5'795	11'609	1'476	3'059
	En millions de francs		En millions de francs	
Chiffre d'affaires total	532 193.0	1 467 521.0	227 730.2	897 137.8
Exportations de biens et services	240 876.8	160 500.5	31 457.2	126 594.6
Prestations à l'étranger	180 112.3	1 197 365.8	66 930.2	220 150.8
Chiffre d'affaires exclu	14 177.3	24 570.7	19 573.0	229 114.1
Chiffre d'affaires imposable	58 710.1	72 639.0	102 855.9	308 918.7
Impôt collecté sur le chiffre d'affaires	11 105.1	13 726.7	9 223.8	29 019.7
Impôt préalable déductible total	15 887.6	16 722.7	6 506.8	21 431.3
Produit de l'impôt	- 4 782.6	- 2 995.9	2 717.1	7 588.4

Le tableau T 15 analyse plus en détail les interdépendances des grandeurs déterminantes de la TVA en 2020. Elle montre les cas extrêmes (une soulte en faveur de l'AFC supérieure à 499'999 francs ou à rembourser à l'assujetti supérieure à 9'999 francs), et on peut observer les changements qui interviennent selon que les assujettis sont actifs dans le secteur secondaire ou dans le secteur tertiaire. Le secteur primaire (tableau T 4.1_f Branche: A) n'a pas été retenu dans cette analyse.

Montant d'impôt en faveur de l'assujetti de 10'000 francs et plus

Dans le secteur secondaire, les assujettis de cette classe, se voient rembourser 4.783 milliards de francs nets car l'impôt préalable déductible, calculé sur leurs chiffres d'affaires exportés ou imposables, est important.

Dans le secteur tertiaire, la soulte en faveur des firmes de cette catégorie s'élève seulement à 2.996 milliards de francs, et ceci malgré des chiffres d'affaires globaux presque de trois fois supérieures à ceux du secteur secondaire. La raison est à rechercher dans les chiffres d'affaires «étranger – étranger», qui ne donne pas lieu à un impôt préalable.

Montant d'impôt en faveur de l'AFC pour la classe d'impôt de 500'000 francs et plus

Dans le secteur secondaire, l'impôt préalable déductible au sein de ce groupe atteint 6.507 milliards de francs. l'impôt collecté par les entreprises de ce secteur est calculé sur un chiffre d'affaires relativement élevé par rapport au chiffre d'affaires global, car les exportations et les chiffres d'affaires «étranger – étranger» totalisent seulement 98.387 milliards de francs.

Les 3'059 assujettis du secteur tertiaire génèrent un produit de TVA de 7.588 milliards de francs.

Le graphique G 16 illustre, pour l'ensemble des assujettis et des classes de montant d'impôt, les relations déterminantes entre chiffre d'affaires total, exportations, chiffre d'affaires imposable et donc apport au produit de la TVA.

G 16 Répartition de la TVA par classe de montants d'impôt, 2020

(produit de l'impôt, CA total, exportations et CA imposable)

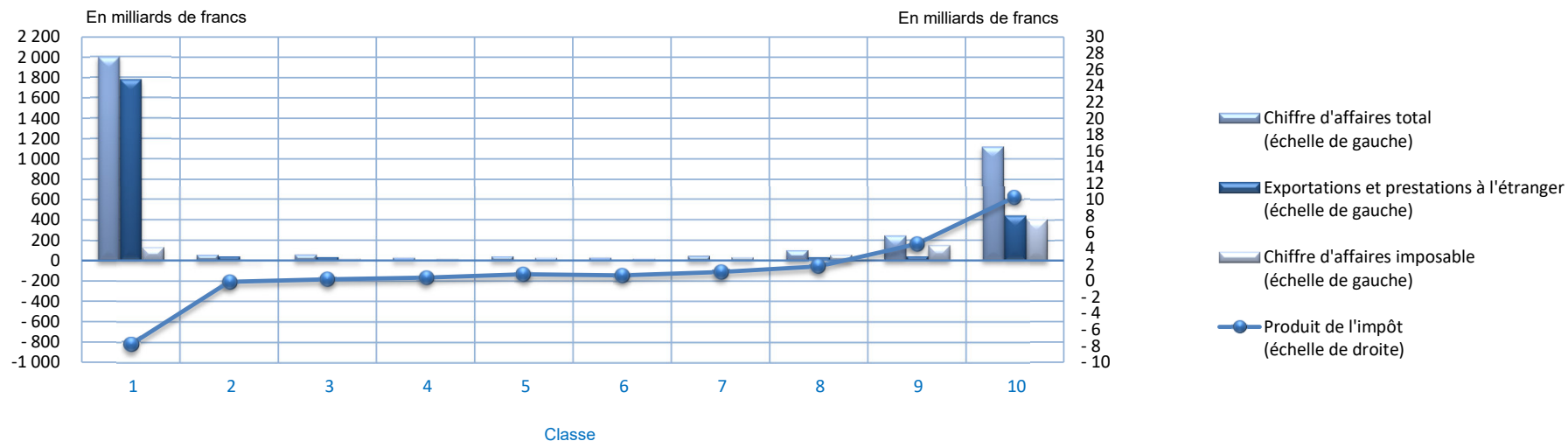

T 17 Répartition de la TVA par classe de montants d'impôt, 2020

(produit de l'impôt, CA total, exportations et CA imposable)

Classe	Classes de montant d'impôt en francs		Produit de l'impôt	Chiffre d'affaires total	Exportations et prestations à l'étranger (Prestations exonérées)	Chiffre d'affaires imposable
	de	à				
	Total		11 965.9	3 753 156.3	2 411 092.0	883 587.2
1	bis	- 10 000	- 7 797.4	2 000 570.1	1 778 899.2	132 140.9
2	- 9 999	- 1	- 96.2	58 589.5	44 468.6	7 148.4
3	0	4 999	198.3	61 298.8	36 716.6	16 281.1
4	5 000	9 999	421.6	30 298.2	9 425.5	16 756.1
5	10 000	19 999	834.6	45 139.4	9 088.7	30 141.7
6	20 000	29 999	686.6	30 978.1	3 856.1	23 095.5
7	30 000	49 999	1 078.9	47 328.5	6 630.9	34 925.3
8	50 000	99 999	1 793.7	105 299.8	32 552.5	58 478.8
9	100 000	499 999	4 538.4	248 680.3	44 317.7	152 753.2
10	500 000	u.m.	10 307.4	1 124 973.4	445 136.1	411 866.1

En millions de francs

3.2 Répartition selon le chiffre d'affaires des assujettis

Les assujettis ont été répartis en 31 classes de chiffre d'affaires distinctes. Les tableaux T 2.1 à T 2.3 et graphique G 2.4 de la partie statistique reprennent l'ensemble des résultats de cette classification soit en chiffres absolus, relatifs ou évolutifs. Par la suite, ces 31 classes ont été regroupées en onze catégories pour servir de base aux tableaux et graphiques ci-dessous. Le tableau T 18 propose un regard sur l'évolution, entre 2019 et 2020, de 4 éléments de l'impôt (le nombre d'assujettis, le chiffre d'affaires total, le chiffre d'affaires imposable et le produit de l'impôt) par classe de chiffre d'affaires.

T 18 Répartition de la TVA par classe de chiffre d'affaires: 2020 et variation par rapport à l'année précédente

(nombre d'assujettis, chiffre d'affaires total, chiffre d'affaires imposable et produit de l'impôt)

Classe	Classes de chiffre d'affaires en francs		Nombre d'assujettis		Chiffre d'affaires total		Chiffre d'affaires imposable		Produit de l'impôt	
	de	à	Absolu	Variation en %	En millions de francs	Variation en %	En millions de francs	Variation en %	En millions de francs	Variation en %
	Total		400'752	1.30	3 753 156.3	-11.08	883 587.2	-3.72	11 965.9	1.33
1	jusqu'à	99 999	105'492	12.15	3 078.2	7.86	2 887.2	13.34	- 102.5	1)
2	100 000	249 999	83'962	0.43	14 059.5	-0.10	12 818.1	-0.39	452.6	-2.98
3	250 000	499 999	64'360	-2.22	22 996.0	-2.23	20 853.6	-2.42	716.6	-2.51
4	500 000	999 999	51'766	-2.33	36 792.9	-2.48	32 895.3	-2.50	1 069.3	-5.33
5	1 000 000	1 999 999	37'639	-3.97	53 096.1	-4.00	46 209.1	-3.74	1 395.2	-6.40
6	2 000 000	2 999 999	15'871	-3.04	38 832.9	-2.97	33 116.5	-2.64	946.6	-3.43
7	3 000 000	4 999 999	14'483	-3.91	55 808.0	-3.87	46 147.8	-3.17	1 200.5	-5.51
8	5 000 000	9 999 999	11'979	-3.57	83 535.8	-3.87	64 849.4	-2.55	1 570.2	-0.87
9	10 000 000	49 999 999	12'388	-4.60	299 747.0	-5.00	189 290.3	-3.64	3 327.0	3.01
10	50 000 000	999 999 999	2'419	-8.75	570 354.1	-9.94	207 282.9	-5.38	1 942.5	13.36
11	1 000 000 000	et plus	393	-12.47	2 574 855.9	-12.82	227 236.9	-3.48	- 552.2	1)

1) Le produit de l'impôt étant négatif, son évolution n'est pas significative.

Le graphique G 19 et le tableau T 20 présente la répartition du chiffre d'affaires total entre le chiffre d'affaires imposable et le chiffre d'affaires non soumis à l'impôt (essentiellement les exportations de biens et services, les opérations «étranger – étranger» et les opérations exclues du champ de l'impôt) pour différentes classes de chiffres d'affaires. L'amélioration du chiffre d'affaires s'accompagne d'une diminution de son pourcentage imposable. Les petites entreprises (jusqu'à 1 million de francs de chiffre d'affaires total) présentent un chiffre d'affaires imposable de l'ordre de plus de 89.41 pour cent de leur chiffre d'affaires total. Pour les très grandes entreprises, (plus d'un milliard de chiffre d'affaires total), la part du chiffre d'affaires imposable dans le chiffre d'affaires total s'élève seulement à 8.83 pour cent.

Le nombre des assujettis recule avec la hausse des chiffres d'affaires. Les entreprises dont le chiffre d'affaires total excède 5 millions de francs (6.78 pour cent seulement de l'ensemble des assujettis) génèrent 94.01 pour cent du chiffre d'affaires total et acquittent 66.89 pour cent de l'impôt à payer. Toutefois, 86.11 pour cent de l'impôt devant être remboursé aux assujettis reviennent à celles-ci. Par conséquent, seulement 52.54 pour cent du produit de l'impôt est effectivement payé par ces entreprises (voir tableau 2.1 de la partie statistique).

La nouvelle loi fédérale sur la radio et la télévision (LRTV) est entrée en vigueur le 1er janvier 2019. La redevance de radio-télévision ne sera plus liée à la possession d'un appareil de réception. Les entreprises assujetties à la TVA en Suisse (qui ont leur siège, leur domicile ou un établissement stable en Suisse) qui réalisent un chiffre d'affaires mondial (chiffre d'affaires total) d'au moins 500 000 francs devront automatiquement payer la redevance de radio-télévision. Cela confère au chiffre d'affaires total une importance sur le plan fiscal. Une entreprise est assujettie à la redevance lorsqu'elle a atteint le chiffre d'affaires minimal fixé par le Conseil fédéral durant la période fiscale au sens de l'art. 34 de la loi du 12 juin 2009 sur la TVA (LTVA)⁶⁸ close l'année civile précédente

G 19 Chiffre d'affaires imposable et chiffre d'affaires non soumis par classe de chiffre d'affaires, 2020 (parts en %)

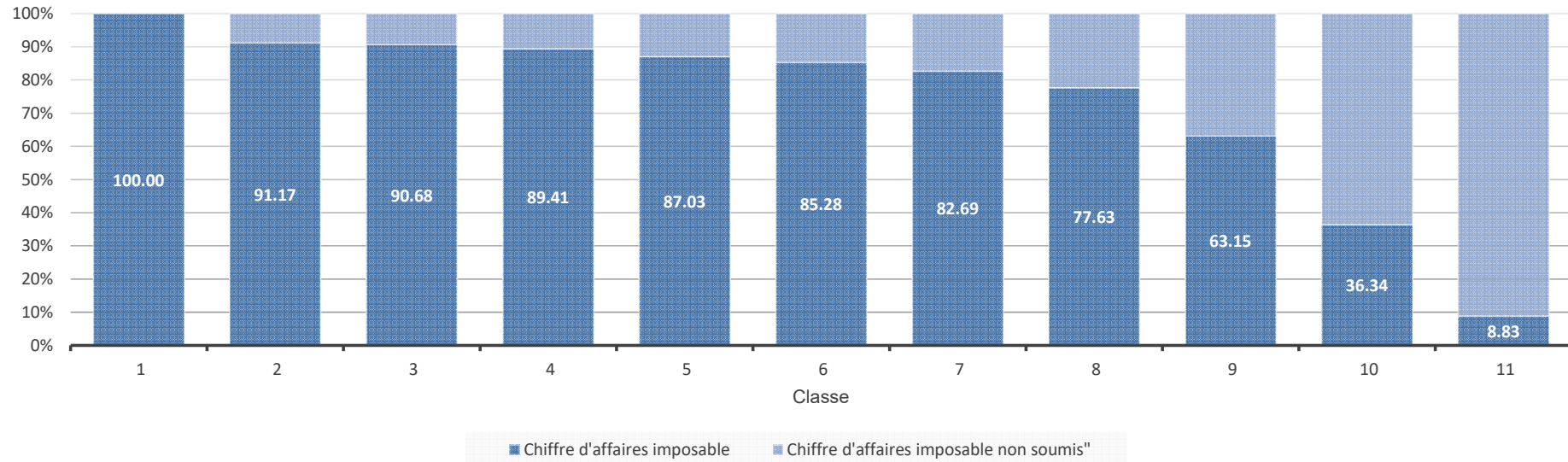

T 20 Chiffre d'affaires imposable et chiffre d'affaires non soumis par classe de chiffre d'affaires, 2020 (parts en %)

Classe	Classes de chiffre d'affaires en francs de à		G = B - F				Total des déductions	
			G		B		F	
			Chiffre d'affaires imposable		Chiffre d'affaires total		Chiffre d'affaires imposable non soumis	
		En millions de francs	En pour cent	En millions de francs	En pour cent	En millions de francs	En pour cent	
	Total		883 587.2	23.54	3 753 156.3	100.00	2 869 569.1	76.46
1	jusqu'à	99 999	2 887.2	100.00	3 078.2	100.00	190.9	0.00
2	100 000	249 999	12 818.1	91.17	14 059.5	100.00	1 241.4	8.83
3	250 000	499 999	20 853.6	90.68	22 996.0	100.00	2 142.4	9.32
4	500 000	999 999	32 895.3	89.41	36 792.9	100.00	3 897.6	10.59
5	1 000 000	1 999 999	46 209.1	87.03	53 096.1	100.00	6 887.0	12.97
6	2 000 000	2 999 999	33 116.5	85.28	38 832.9	100.00	5 716.4	14.72
7	3 000 000	4 999 999	46 147.8	82.69	55 808.0	100.00	9 660.2	17.31
8	5 000 000	9 999 999	64 849.4	77.63	83 535.8	100.00	18 686.4	22.37
9	10 000 000	49 999 999	189 290.3	63.15	299 747.0	100.00	110 456.7	36.85
10	50 000 000	999 999 999	207 282.9	36.34	570 354.1	100.00	363 071.2	63.66
11	1 000 000 000	et plus	227 236.9	8.83	2 574 855.9	100.00	2 347 619.0	91.17

Il est intéressant de comprendre pourquoi le produit de l'impôt devient négatif pour les entreprises avec un chiffre d'affaires supérieur à un milliard de francs. Pour répondre à cette question, on peut se reporter au graphique G 21 qui regroupe chiffre d'affaires total, déductions (concernant les exportations, les chiffres d'affaires «étranger – étranger») et les chiffres d'affaires exclus du champ de l'impôt) et produit de l'impôt pour les onze classes de chiffre d'affaires. Dans les classes de chiffres d'affaires élevés, c'est-à-dire dans le cas des grandes entreprises, les exportations de biens et services, de même que les opérations exclues du champ de l'impôt sont à tel point élevées que la soultte d'impôt est finalement négative. La catégorie des très grandes entreprises rassemble la grande majorité des groupes exportateurs ou essentiellement actifs à l'étranger à qui l'AFC rétrocède une part d'impôt. Les montants en jeu sont tels qu'ils supplantent l'impôt payé par leurs consoeurs, de taille importante, actives sur le marché local et entraînent le produit de l'impôt de ces très grandes entreprises dans les chiffres négatifs.

G 21 Répartition de la TVA par classe de chiffre d'affaires, 2020

(produit de l'impôt, CA total, exportations et CA exclus de l'impôt)

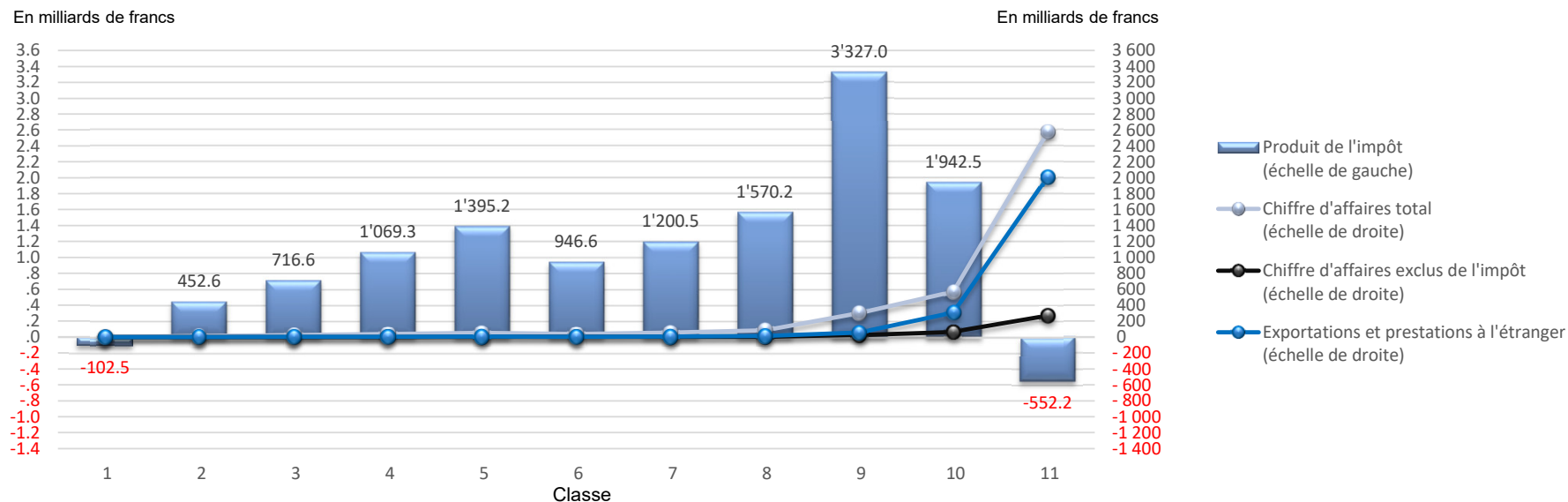

T 22 Répartition de la TVA par classe de chiffre d'affaires, 2020

(produit de l'impôt, CA total, exportations et CA exclus de l'impôt)

Classes de chiffre d'affaires en francs			Produit de l'impôt		Chiffre d'affaires total		Exportations et prestations à l'étranger		Chiffre d'affaires exclus de l'impôt	
Classe	de	à	En millions de francs	En pour cent	En millions de francs	En pour cent	En millions de francs	En pour cent	En millions de francs	En pour cent
		Total	11 965.9	100.00	3 753 156.3	100.00	2 411 092.0	100.00	375 361.8	100.00
1	jusqu'à	99 999	- 102.5	-0.86	3 078.2	0.08	153.7	0.01	23.5	0.01
2	100 000	249 999	452.6	3.78	14 059.5	0.37	989.1	0.04	213.6	0.06
3	250 000	499 999	716.6	5.99	22 996.0	0.61	1 613.9	0.07	463.2	0.12
4	500 000	999 999	1 069.3	8.94	36 792.9	0.98	2 202.1	0.09	988.8	0.26
5	1 000 000	1 999 999	1 395.2	11.66	53 096.1	1.41	5 264.5	0.22	1 909.9	0.51
6	2 000 000	2 999 999	946.6	7.91	38 832.9	1.03	4 105.4	0.17	1 363.3	0.36
7	3 000 000	4 999 999	1 200.5	10.03	55 808.0	1.49	6 831.8	0.28	2 351.7	0.63
8	5 000 000	9 999 999	1 570.2	13.12	83 535.8	2.23	13 162.2	0.55	4 646.2	1.24
9	10 000 000	49 999 999	3 327.0	27.80	299 747.0	7.99	56 448.1	2.34	26 399.4	7.03
10	50 000 000	999 999 999	1 942.5	16.23	570 354.1	15.20	306 340.4	12.71	66 166.0	17.63
11	1 000 000 000	et plus	- 552.2	-4.62	2 574 855.9	68.61	2 013 980.9	83.53	270 836.3	72.15

3.3 Répartition selon la forme juridique des assujettis

La répartition des assujettis selon la forme juridique est présentée dans les tableaux T 3.1 à T 3.3 et le graphique G 3.4 de la partie statistique, dans les tableaux T 23, T 24, T 25 et T 27 ainsi que par le graphique G 26. Elle confirme certaines tendances ou fait écho à des éléments déjà observés.

La proportion la plus importante des assujettis se retrouve dans les société anonyme (33.41 pour cent), suivies de près par les société à responsabilité limitée (sàrl) (31.78 pour cent des assujettis). Le chiffre d'affaires total est réalisé à 80.12 pour cent par les société anonyme (42.78 pour cent) et par les société simple (37.34 pour cent). Le chiffre d'affaires imposable et le produit de l'impôt (57.90 respectivement 65.58 pour cent) proviennent principalement des Société à responsabilité limitée (Sàrl). En revanche, les Société à responsabilité limitée (Sàrl) contribuent seulement avec 17.11 pour cent au chiffre d'affaires imposable. Le net écart entre la part au chiffre d'affaires total et la part au chiffre d'affaires imposable s'explique par le développement réjouissant de l'industrie d'exportation, dont les ténors revêtent cette forme juridique. Une part significative du chiffre d'affaires total de ces entreprises concerne les chiffres d'affaires «étranger-étranger».

La répartition des assujettis selon la forme juridique présente une tendance stable pendant la période 2016 à 2020: la plus forte croissance a été enregistrée par les société à responsabilité limitée (sàrl), qui ont pu maintenir leur part de 4.51 pour cent contre 4.58 pour cent l'année précédente. Depuis l'introduction de la TVA en 1995, leur nombre a bondi de 5'784 (représentant une part de 2.21 pour cent) à 127'375 (représentant une part de 31.78 pour cent). La tendance du nombre des filiale étrangère non inscrite au rc est également à la hausse. Les Raison individuelle ont perdu de l'importance: alors qu'elle était encore de 28.11 pour cent en 2016, leur part n'est plus que de 22.90 pour cent 2020.

Le graphique G 26 et le tableau T 27 représente pour chaque forme juridique la répartition du chiffre d'affaires total en chiffre d'affaires imposable et non soumis. Seules trois formes juridiques présentent plus de 91 pour cent de leur chiffre d'affaires soumis à l'impôt. Il s'agit principalement des administration du district, des raison individuelle et des société en nom collectif. Généralement entreprises de proximité, elles n'ont que très peu d'exportations ou de chiffre d'affaires exclus de l'impôt.

L'AFC autorise l'assujetti qui en fait la demande à établir son décompte sur la base des contre-prestations reçues. Le mode de décompte choisi doit être appliqué pendant au moins une période fiscale. Dans les cas suivants, l'AFC peut obliger l'assujetti à établir son décompte sur la base des contre-prestations reçues:

- a. une grande partie des contre-prestations lui sont versées avant qu'il n'ait fourni la prestation ou établi les factures s'y rapportant;
- b. il est soupçonné d'utiliser abusivement le décompte selon les contre-prestations convenues pour en retirer un avantage illicite ou pour procurer un tel avantage à un tiers.

Un consortium est une association de plusieurs entreprises juridiquement et économiquement indépendantes pour l'exécution en commun d'un projet. Les groupes de travail se trouvent le plus souvent dans l'industrie de la construction, mais ne se limitent pas à ce domaine. En 2020, 10'059 entreprises économiquement indépendantes peuvent être comptées sur les 4'487 consortiums.

Les personnes morales domiciliées ou ayant un établissement stable en Suisse qui sont liées sous la direction uniforme d'une seule personne morale peuvent, sur demande, former un seule entité imposable (groupe TVA). En règle générale, une personne morale domiciliée à l'étranger peut devenir membre d'un groupe TVA si elle possède une ou plusieurs en Suisse. Sont exclus de cette règle les établissements stables domiciliés en Suisse de sociétés domiciliées dans la Principauté du Liechtenstein qui sont soumises à l'impôt sur le revenu du Liechtenstein et ne peut donc pas être inclus en tant que membre d'un groupe TVA suisse. De même, dans la Principauté de Les établissements stables établis au Liechtenstein d'une société domiciliée en Suisse sont attribués au siège social en Suisse et peuvent donc être inclus dans un groupe TVA suisse. Dans le cas des groupes TVA, il convient de noter qu'une part significative du chiffre d'affaires total est représentée par le "chiffre d'affaires à l'étranger".

T 23 Répartition de la TVA selon la forme juridique, 2020

(nombre d'assujettis, chiffre d'affaires total, chiffre d'affaires imposable et produit de l'impôt)

Politique de confidentialité *		Nombre d'assujettis		Chiffre d'affaires total		Chiffre d'affaires imposable		Produit de l'impôt	
Formes juridiques		Absolu	En pour cent	En millions de francs	En pour cent	En millions de francs	En pour cent	En millions de francs	En pour cent
Total		400'752	96.47	3 753 156.3	100.00	883 587.2	100.00	11 965.9	100.00
AA	Société anonyme	133'905	33.41	1 605 784.3	42.78	511 620.4	57.90	7 847.7	65.58
AB	Société à responsabilité limitée (Sàrl)	127'375	31.78	339 226.0	9.04	90 444.0	10.24	2 051.0	17.14
AC	Société en nom collectif	4'594	1.15	2 799.0	0.07	2 551.4	0.29	78.6	0.66
AD	Société en commandite	545	0.14	2 307.7	0.06	696.1	0.08	11.4	0.10
AE	Société coopérative	1'831	0.46	37 714.5	1.00	32 142.5	3.64	193.7	1.62
AF	Raison individuelle	91'765	22.90	30 753.8	0.82	28 177.8	3.19	850.2	7.11
AG	Association (et églises recon. par État)	4'623	1.15	14 567.3	0.39	4 412.8	0.50	99.2	0.83
AH	Fondation	1'544	0.39	20 521.8	0.55	2 805.9	0.32	40.8	0.34
AI	Société simple	10'362	2.59	1 401 330.4	37.34	151 159.7	17.11	- 381.2	-3.19
AJ	Société en commandite par actions	2	0.00	*	*	*	*	*	*
AK	Filiale étrangère inscrite au RC	1'614	0.40	54 898.7	1.46	8 145.7	0.92	127.6	1.07
AL	Forme juridique particulière	100	0.02	77.9	0.00	62.9	0.01	1.7	0.01
AM	Soc. en commandite de placem. collectifs	2	0.00	*	*	*	*	*	*
AN	Soc. d'invest. à capital variab. (SICAV)	3	0.00	*	*	*	*	*	*
AO	Société d'invest. à capital fixe (SICAF)	1	0.00	*	*	*	*	*	*
AP	Institut de droit public	217	0.05	37 677.2	1.00	11 496.0	1.30	164.1	1.37
AQ	Procurations non commerciales								
AR	Chef d'indivision								
AS	Succursale suisse inscrite au RC	7	0.00	102.7	0.00	22.5	0.00	0.2	0.00
AT	Administration de la Confédération	35	0.01	1 344.8	0.04	271.3	0.03	10.7	0.09
AU	Administration du canton	467	0.12	5 947.6	0.16	1 185.5	0.13	38.5	0.32
AV	Administration du district	22	0.01	21.1	0.00	20.2	0.00	0.4	0.00
AW	Administration de la commune	6'336	1.58	9 243.6	0.25	6 260.3	0.71	64.8	0.54
AX	Corporation de droit public (admin.)	950	0.24	4 928.0	0.13	1 411.1	0.16	35.7	0.30
AY	Entreprise de la Confédération								
AZ	Entreprise du canton	16	0.00	2 565.8	0.07	106.2	0.01	4.3	0.04
BA	Entreprises du district	6	0.00	46.3	0.00	17.7	0.00	0.4	0.00
BB	Entreprise de la commune	129	0.03	2 007.8	0.05	1 158.1	0.13	29.7	0.25
BC	Corporation de droit public (entreprise)	141	0.04	6 114.4	0.16	660.3	0.07	13.9	0.12
BD	Filiale étrangère non inscrite au RC	14'003	3.49	172 224.6	4.59	28 358.4	3.21	668.1	5.58
BE	Entreprise publique étrangère	3	0.00	*	*	*	*	*	*
BF	Administration publique étrangère	1	0.00	*	*	*	*	*	*
BG	Organisation internationale								
BH	Entreprise étrangère	143	0.04	742.8	0.02	352.9	0.04	14.6	0.12
BI	Église reconnue par l'État								
BJ	Société anonyme étrangère	1	0.00	*	*	*	*	*	*
BM	Fonds	3	0.00	*	*	*	*	*	*
Z	Activités indéfinies	6	0.00	0.9	0.00	0.9	0.00	0.0	0.00

T 24 Répartition de la TVA selon la forme juridique

(produit de l'impôt, 2016 à 2020)

Politique de confidentialité *		Produit de l'impôt en millions de francs					Variation en %
Formes juridiques		2016	2017	2018	2019	2020	2019 - 2020
Total		12 322.5	12 455.8	11 513.9	11 808.8	11 965.9	1.33
AA	Société anonyme	8 157.3	8 085.7	7 445.9	7 737.2	7 847.7	1.43
AB	Société à responsabilité limitée (Sàrl)	1 883.5	1 942.4	1 916.8	2 029.4	2 051.0	1.06
AC	Société en nom collectif	103.5	100.9	94.4	90.9	78.6	-13.53
AD	Société en commandite	15.9	15.0	13.2	11.1	11.4	2.40
AE	Société coopérative	204.4	207.3	210.4	211.9	193.7	-8.61
AF	Raison individuelle	1 230.0	1 157.8	1 022.2	973.1	850.2	-12.63
AG	Association (et églises recon. par État)	94.3	117.6	113.9	108.7	99.2	-8.72
AH	Fondation	67.8	72.4	59.7	64.6	40.8	-36.77
AI	Société simple	- 0.5	- 181.1	- 235.2	- 349.4	- 381.2	-9.08
AJ	Société en commandite par actions	*	*	*	*	*	
AK	Filiale étrangère inscrite au RC	80.6	63.8	49.2	92.4	127.6	38.04
AL	Forme juridique particulière	1.9	- 2.6	4.3	- 1.7	1.7	200.79
AM	Soc. en commandite de placem. collectifs					*	
AN	Soc. d'invest. à capital variab. (SICAV)	*	*	*	*	*	
AO	Société d'invest. à capital fixe (SICAF)					*	
AP	Institut de droit public	241.9	238.8	228.3	261.6	164.1	-37.27
AQ	Procurations non commerciales						
AR	Chef d'indivision						
AS	Succursale suisse inscrite au RC		*	*	- 0.1	0.2	446.41
AT	Administration de la Confédération	12.2	11.9	10.9	10.6	10.7	0.57
AU	Administration du canton	50.2	47.2	42.0	25.5	38.5	50.83
AV	Administration du district	0.5	0.4		0.4	0.4	6.33
AW	Administration de la commune	105.0	107.3		77.5	64.8	-16.48
AX	Corporation de droit public (admin.)	41.8	41.7		37.2	35.7	-4.15
AY	Entreprise de la Confédération						
AZ	Entreprise du canton	6.9	6.5		6.8	4.3	-37.07
BA	Entreprises du district	0.3	0.3		0.5	0.4	-8.11
BB	Entreprise de la commune	25.2	25.9		29.7	29.7	0.33
BC	Corporation de droit public (entreprise)	14.8	16.8		12.8	13.9	8.76
BD	Filiale étrangère non inscrite au RC	326.8	324.4		361.9	668.1	84.63
BE	Entreprise publique étrangère	*	*	*	*	*	
BF	Administration publique étrangère				*	*	
BG	Organisation internationale						
BH	Entreprise étrangère	- 0.2	55.6	20.0	15.0	14.6	-3.10
BI	Église reconnue par l'État						
BJ	Société anonyme étrangère		*		*	*	
BM	Fonds					*	
Z	Activités indéfinies	*	0.0	0.0	0.1	0.0	-60.22

T 25 Répartition de la TVA selon la forme juridique

(nombre d'assujettis, 2016 à 2020)

Formes juridiques		Nombre d'assujettis (en absolu)					Variation en %
		2016	2017	2018	2019	2020	2019 - 2020
Total		388'596	392'916	372'481	395'627	400'752	1.30
AA	Société anonyme	128'388	130'274	130'507	131'870	133'905	1.54
AB	Société à responsabilité limitée (Sàrl)	109'563	114'714	116'545	121'877	127'375	4.51
AC	Société en nom collectif	5'260	5'167	5'029	4'768	4'594	-3.65
AD	Société en commandite	763	716	642	590	545	-7.63
AE	Société coopérative	1'830	1'831	1'818	1'821	1'831	0.55
AF	Raison individuelle	109'242	105'973	98'586	94'792	91'765	-3.19
AG	Association (et églises recon. par État)	4'350	4'497	4'569	4'640	4'623	-0.37
AH	Fondation	1'424	1'479	1'496	1'521	1'544	1.51
AI	Société simple	10'870	10'862	10'572	10'403	10'362	-0.39
AJ	Société en commandite par actions	1	2	2	3	2	-33.33
AK	Filiale étrangère inscrite au RC	1'663	1'669	1'648	1'639	1'614	-1.53
AL	Forme juridique particulière	6	14	156	111	100	-9.91
AM	Soc. en commandite de placem. collectifs					2	*
AN	Soc. d'invest. à capital variab. (SICAV)	1	1	1	2	3	50.00
AO	Société d'invest. à capital fixe (SICAF)					1	*
AP	Institut de droit public	206	207	204	210	217	3.33
AQ	Procurations non commerciales						
AR	Chef d'indivision						
AS	Succursale suisse inscrite au RC		2	2	6	7	16.67
AT	Administration de la Confédération	40	39	37	36	35	-2.78
AU	Administration du canton	539	534	524	480	467	-2.71
AV	Administration du district	23	24		22	22	0.00
AW	Administration de la commune	6'415	6'407		6'342	6'336	-0.09
AX	Corporation de droit public (admin.)	920	915		922	950	3.04
AY	Entreprise de la Confédération						
AZ	Entreprise du canton	24	23		20	16	-20.00
BA	Entreprises du district	5	5		5	6	20.00
BB	Entreprise de la commune	138	131		128	129	0.78
BC	Corporation de droit public (entreprise)	110	110		131	141	7.63
BD	Filiale étrangère non inscrite au RC	6'792	7'291		13'127	14'003	6.67
BE	Entreprise publique étrangère	2	2	2	2	3	50.00
BF	Administration publique étrangère				1	1	0.00
BG	Organisation internationale						
BH	Entreprise étrangère	18	21	127	143	143	0.00
BI	Église reconnue par l'État						
BJ	Société anonyme étrangère		1		1	1	0.00
BM	Fonds					3	*
Z	Activités indéfinies	3	5	14	14	6	-57.14

G 26 Chiffre d'affaires imposable et chiffre d'affaires non soumis par forme juridique, 2020 (parts en %)

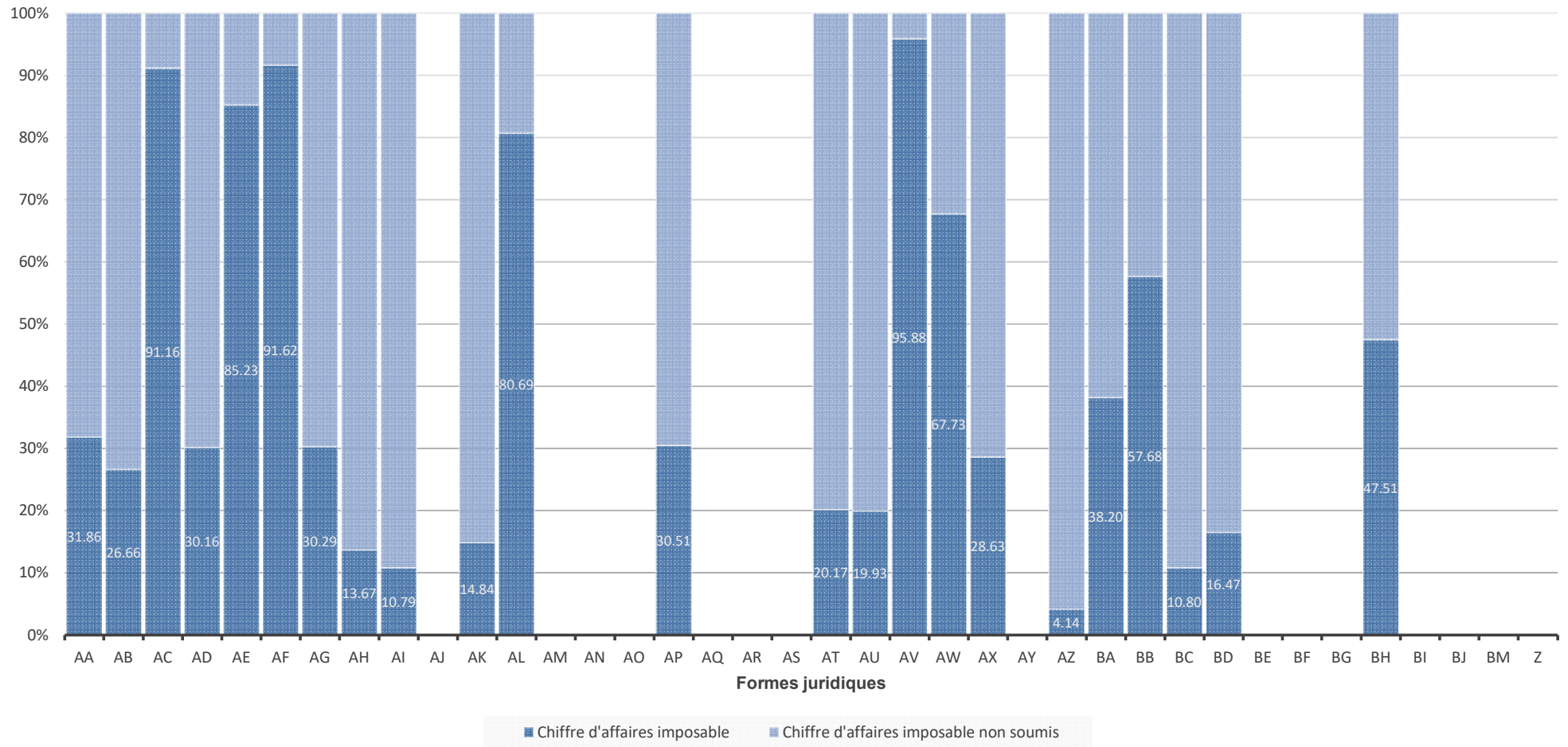

T 27 Chiffre d'affaires imposable et chiffre d'affaires non soumis par classe de chiffre d'affaires, 2020 (parts en %)

Politique de confidentialité *		Chiffre d'affaires imposable		Chiffre d'affaires imposable non soumis		Chiffre d'affaires total
Formes juridiques		En millions de francs	En pour cent	En millions de francs	En pour cent	En millions de francs
Total		883 587.2	23.54	2 869 569.1	76.46	3 753 156.3
AA	Société anonyme	511 620.4	31.86	1 094 163.9	68.14	1 605 784.3
AB	Société à responsabilité limitée (Sàrl)	90 444.0	26.66	248 782.0	73.34	339 226.0
AC	Société en nom collectif	2 551.4	91.16	247.6	8.84	2 799.0
AD	Société en commandite	696.1	30.16	1 611.6	69.84	2 307.7
AE	Société coopérative	32 142.5	85.23	5 572.1	14.77	37 714.5
AF	Raison individuelle	28 177.8	91.62	2 576.0	8.38	30 753.8
AG	Association (et églises recon. par État)	4 412.8	30.29	10 154.5	69.71	14 567.3
AH	Fondation	2 805.9	13.67	17 716.0	86.33	20 521.8
AI	Société simple	151 159.7	10.79	1 250 170.7	89.21	1 401 330.4
AJ	Société en commandite par actions	*	*	*	*	*
AK	Filiale étrangère inscrite au RC	8 145.7	14.84	46 753.0	85.16	54 898.7
AL	Forme juridique particulière	62.9	80.69	15.0	19.31	77.9
AM	Soc. en commandite de placem. collectifs					
AN	Soc. d'invest. à capital variab. (SICAV)	*	*	*	*	*
AO	Société d'invest. à capital fixe (SICAF)					
AP	Institut de droit public	11 496.0	30.51	26 181.2	69.49	37 677.2
AQ	Procurations non commerciales					
AR	Chef d'indivision					
AS	Succursale suisse inscrite au RC					
AT	Administration de la Confédération	271.3	20.17	1 073.5	79.83	1 344.8
AU	Administration du canton	1 185.5	19.93	4 762.2	80.07	5 947.6
AV	Administration du district	20.2	95.88	0.9	4.12	21.1
AW	Administration de la commune	6 260.3	67.73	2 983.3	32.27	9 243.6
AX	Corporation de droit public (admin.)	1 411.1	28.63	3 517.0	71.37	4 928.0
AY	Entreprise de la Confédération					
AZ	Entreprise du canton	106.2	4.14	2 459.5	95.86	2 565.8
BA	Entreprises du district	17.7	38.20	28.6	61.80	46.3
BB	Entreprise de la commune	1 158.1	57.68	849.7	42.32	2 007.8
BC	Corporation de droit public (entreprise)	660.3	10.80	5 454.1	89.20	6 114.4
BD	Filiale étrangère non inscrite au RC	28 358.4	16.47	143 866.2	83.53	172 224.6
BE	Entreprise publique étrangère	*	*	*	*	*
BF	Administration publique étrangère					
BG	Organisation internationale					
BH	Entreprise étrangère	352.9	47.51	389.9	52.49	742.8
BI	Église reconnue par l'État					
BJ	Société anonyme étrangère					
BM	Fonds					
Z	Activités indéfinies	*	*	*	*	*

T 28 Chiffre d'affaires imposable selon les formes juridiques et le mode de décomptes, 2019 et 2020

(Selon les contre-prestations convenues et reçues)		Nombre d'assujettis	Chiffre d'affaires imposable convenu	Nombre d'assujettis	Chiffre d'affaires imposable reçus	Nombre d'assujettis	Chiffre d'affaires imposable convenu	Nombre d'assujettis	Chiffre d'affaires imposable reçus
Formes juridiques		Absolu	En millions de francs	Absolu	En millions de francs	Absolu	En millions de francs	Absolu	En millions de francs
Total		169'071	764 761.3	226'556	152 936.2	172'687	735 581.5	228'065	148 005.7
AA	Société anonyme	67'772	455 237.2	64'098	79 886.3	68'862	433 393.5	65'043	78 226.9
AB	Société à responsabilité limitée (Sàrl)	43'699	57 945.7	78'178	37 859.8	45'912	52 855.3	81'463	37 588.7
AC	Société en nom collectif	1'419	1 002.9	3'349	1 894.5	1'402	925.8	3'192	1 625.6
AD	Société en commandite	167	430.0	423	268.6	156	428.8	389	267.3
AE	Société coopérative	1'044	31 149.7	777	712.1	1'058	31 453.3	773	689.2
AF	Raison individuelle	26'678	8 810.5	68'114	22 234.5	26'269	7 979.4	65'496	20 198.5
AG	Association (et églises recon. par État)	2'524	4 052.8	2'116	1 284.5	2'541	3 437.0	2'082	975.8
AH	Fondation	1'035	2 822.7	486	379.2	1'054	2 478.5	490	327.4
AI	Société simple	5'968	148 290.2	4'435	5 943.6	5'906	145 411.2	4'456	5 748.5
AJ	Société en commandite par actions	2	*	1	*	2	*		
AK	Filiale étrangère inscrite au RC	1'166	7 462.7	473	340.1	1'153	7 769.6	461	376.1
AL	Forme juridique particulière	77	42.3	34	3.0	71	61.0	29	1.8
AM	Soc. en commandite de placem. collectifs					1	*	1	*
AN	Soc. d'invest. à capital variab. (SICAV)	1	*	1	*	2	*	1	*
AO	Société d'invest. à capital fixe (SICAF)					1	*		
AP	Institut de droit public	184	12 597.9	26	85.7	191	11 405.2	26	90.8
AQ	Procurations non commerciales								
AR	Chef d'indivision								
AS	Succursale suisse inscrite au RC	6	0.21784693			7	22.53278494		
AT	Administration de la Confédération	31	218.0350596	5	7.35734813	30	262.9978208	5	8.28435033
AU	Administration du canton	422	1 108.8	58	76.5	412	1 132.3	55	53.1
AV	Administration du district	14	12.0	8	8.4	14	12.6	8	7.6
AW	Administration de la commune	5'643	5 960.0	699	399.5	5'650	5 867.1	686	393.2
AX	Corporation de droit public (admin.)	633	1 085.8	289	338.2	660	1 087.5	290	323.6
AY	Entreprise de la Confédération								
AZ	Entreprise du canton	15	163.9	5	10.8	12	98.5	4	*
BA	Entreprises du district	2	*	3	*	3	*	3	*
BB	Entreprise de la commune	105	1 130.8	23	50.6	106	1 105.1	23	53.0
BC	Corporation de droit public (entreprise)	105	574.8	26	67.2	116	591.6	25	68.7
BD	Filiale étrangère non inscrite au RC	10'236	24 311.4	2'891	1 047.9	10'976	27 397.0	3'027	961.3
BE	Entreprise publique étrangère	2	*			3	*		
BF	Administration publique étrangère	1	*			1	*		
BG	Organisation internationale								
BH	Entreprise étrangère	110	316.2	33	12.2	110	346.1	33	6.8
BI	Église reconnue par l'État								
BJ	Société anonyme étrangère	1	*			1	*		
BM	Fonds					2	*	1	*
Z	Activités indéfinies	9	0.9	5	0.7	3	*	3	*

T 29 Structure de la TVA par forme juridique, 2019 et 2020, résultant de consortiums

(Nombre de consortiums, chiffre d'affaires total, chiffre d'affaires imposable et produit de l'impôt)		Nombre de consortiums	Chiffre d'affaires total	Chiffre d'affaires imposable	Produit de l'impôt	Nombre de consortiums	Chiffre d'affaires total	Chiffre d'affaires imposable	Produit de l'impôt								
										2019				2020			
										Absolu	En millions de francs			Absolu	En millions de francs		
Politique de confidentialité *																	
Formes juridiques																	
Total		4'561	21 537.5	13 820.1	89.7	4'487	21 043.6	14 035.4	78.5								
AA	Société anonyme	139	3 826.0	3 721.2	108.0	140	3 730.0	3 632.5	111.6								
AB	Société à responsabilité limitée (Sàrl)	19	20.5	20.5	0.8	20	22.3	22.2	1.0								
AC	Société en nom collectif																
AD	Société en commandite																
AE	Société coopérative																
AF	Raison individuelle	7	4.6	4.6	0.2	7	2.4	2.4	0.1								
AG	Association (et églises recon. par État)	3	*	*	*	3	*	*	*								
AH	Fondation																
AI	Société simple	4'369	17 657.6	10 045.0	- 19.8	4'292	17 262.5	10 351.9	- 34.4								
AJ	Société en commandite par actions																
AK	Filiale étrangère inscrite au RC																
AL	Forme juridique particulière		*	*	*	3	0.0										
AM	Soc. en commandite de placem. collectifs																
AN	Soc. d'invest. à capital variab. (SICAV)																
AO	Société d'invest. à capital fixe (SICAF)																
AP	Institut de droit public																
AQ	Procurations non commerciales																
AR	Chef d'indivision																
AS	Succursale suisse inscrite au RC																
AT	Administration de la Confédération																
AU	Administration du canton																
AV	Administration du district																
AW	Administration de la commune	8	5.9	5.9	0.1	8	7.6	7.6	0.1								
AX	Corporation de droit public (admin.)	2	*	*	*	2	*	*	*								
AY	Entreprise de la Confédération																
AZ	Entreprise du canton																
BA	Entreprises du district																
BB	Entreprise de la commune																
BC	Corporation de droit public (entreprise)																
BD	Filiale étrangère non inscrite au RC	14	22.8	22.8	0.3	12	18.7	18.7	0.2								
BE	Entreprise publique étrangère																
BF	Administration publique étrangère																
BG	Organisation internationale																
BH	Entreprise étrangère																
BI	Église reconnue par l'État																
BJ	Société anonyme étrangère																
BM	Fonds																
Z	Activités indéfinies																

T 30 Structure de la TVA par forme juridique, 2019 et 2020, résultant d'un groupe d'imposition TVA

(Nombre de groupes d'imposition TVA, chiffre d'affaires total, chiffre d'affaires imposable et produit de l'impôt)		Nombre de groupes d'imposition TVA	Chiffre d'affaires total	Chiffre d'affaires imposable	Produit de l'impôt	Nombre de groupes d'imposition TVA	Chiffre d'affaires total	Chiffre d'affaires imposable	Produit de l'impôt								
										2019				2020			
										Absolu	En millions de francs			Absolu	En millions de francs		
Politique de confidentialité *																	
Formes juridiques																	
Total		1'213	1 483 764.0	141 606.7	- 476.9	1'265	1 375 178.0	139 697.2	- 482.0								
AA	Société anonyme	1	*	*	*	1	*	*	*								
AB	Société à responsabilité limitée (Sàrl)																
AC	Société en nom collectif																
AD	Société en commandite																
AE	Société coopérative																
AF	Raison individuelle																
AG	Association (et églises recon. par État)																
AH	Fondation																
AI	Société simple	1'210	1 483 764.0	141 606.7	- 476.9	1'261	1 375 178.0	139 697.2	- 482.0								
AJ	Société en commandite par actions																
AK	Filiale étrangère inscrite au RC																
AL	Forme juridique particulière	2	*	*	*	3	*	*	*								
AM	Soc. en commandite de placem. collectifs																
AN	Soc. d'invest. à capital variab. (SICAV)																
AO	Société d'invest. à capital fixe (SICAF)																
AP	Institut de droit public																
AQ	Procurations non commerciales																
AR	Chef d'indivision																
AS	Succursale suisse inscrite au RC																
AT	Administration de la Confédération																
AU	Administration du canton																
AV	Administration du district																
AW	Administration de la commune																
AX	Corporation de droit public (admin.)																
AY	Entreprise de la Confédération																
AZ	Entreprise du canton																
BA	Entreprises du district																
BB	Entreprise de la commune																
BC	Corporation de droit public (entreprise)																
BD	Filiale étrangère non inscrite au RC																
BE	Entreprise publique étrangère																
BF	Administration publique étrangère																
BG	Organisation internationale																
BH	Entreprise étrangère																
BI	Église reconnue par l'État																
BJ	Société anonyme étrangère																
BM	Fonds																
Z	Activités indéfinies																

3.4 Répartition selon l'activité économique des assujettis

3.4.1 Classification des activités économiques

Les statistiques de la TVA se réfèrent à la nomenclature générale des activités économiques de l'Office fédéral de la statistique (NOGA). Celle-ci se base sur la classification européenne des activités économiques et permet dès lors des comparaisons internationales.

Chaque assujetti est classé selon son activité dans un des 794 genres d'activités de cette nomenclature ou, en cas de doute trop important, dans «Activités indéfinies». Ces genres d'activités sont eux-mêmes répartis entre 615 classes et 272 groupes (plus une catégorie «Activités indéfinies» pour chaque niveau). Ces derniers sont distribués entre 88 divisions et 21 sections (plus une catégorie «Activités indéfinies» pour chaque niveau). Les tableaux T 4.1 à T 4.3 et le graphique G 4.4 de la partie statistique synthétisent les principaux éléments de la TVA au niveau des divisions.

La classification des assujettis TVA par branches économique s'est toujours basée sur le registre des entreprises et des établissements (REE) de l'Office fédéral de la statistique. Dans le but d'améliorer la qualité de ses statistiques, l'AFC a décidé, dès 2002, de prendre comme référence la branche économique de l'entreprise. Elle donne une meilleure image du tissu économique que la branche d'une unité particulière de ladite entreprise, retenue jusqu'ici. Les données selon la NOGA 2002 sont disponibles uniquement pour 2001 à 2008. Depuis 2009, la statistique n'est élaborée que d'après la nouvelle codification NOGA 2008.

Les écarts par rapport à la répartition sectorielle de la REE résultent de l'existence des consortiums et des groupe d'imposition TVA prévues par la législation sur la TVA. sont constitués de plusieurs entreprises, chacune inscrite individuellement au REE, généralement dans des activités économiques différentes. Au contraire, étant donné qu'un groupe ne présente qu'un seul décompte TVA, la totalité des informations le concernant se retrouve, pour les statistiques de la TVA, dans un seul genre d'activité économique. Cette affectation continue à être effectuée dans l'AFC. Les consortiums et les groupe d'imposition TVA ont une grande importance économique. En 2020, ils ne représentent que 0.39 pour cent des décomptes (1'544 assujettis sur 400'752); cependant, leur part est significative par rapport au chiffre d'affaires global (0.55 pour cent), aux exportations (0.20 pour cent), au chiffre d'affaires global (0.55 pour cent), aux exportations (0.20 pour cent), au chiffre d'affaires «étranger – étranger» (0.02 pour cent) et au chiffre d'affaires imposable 0.32 pour cent) (voir tableau T 3.2).

Les restrictions faites sous le paragraphe T 1.3 restent pleinement valables dans l'interprétation des résultats de cette répartition. De même, le prélèvement de la TVA, effectué par l'AFD lors de l'importation, n'est pas pris en compte dans cette statistique. En conséquence, le produit global (soulte d'impôt due à l'AFC et TVA à payer à l'AFD) d'une branche économique peut s'écarter, même de manière considérable, de l'impôt net dû à l'AFC et indiqué ci-dessous.

3.4.2 TVA et structure par branches économiques

Le tableau T 31 présente la répartition des composantes de la TVA selon le secteur économique. On peut observer que, pour la grande majorité des éléments, le secteur tertiaire représente au moins les deux tiers de l'ensemble. La part du chiffre d'affaires «étranger-étranger» est particulièrement importante (85.41 pour cent). En ce qui concerne les chiffres d'affaires exclus du champ de l'impôt, le secteur tertiaire est également prédominant (90.40 pour cent). Une seule position fait exception: dans le cas des impôts à rembourser, c'est le secteur secondaire qui représente près de 57.92 pour cent. Cela est lié aux exportations «réelles» de ce secteur qui sont exonérées de TVA. Quel que soit l'aspect observé, le secteur primaire reste marginal.

Depuis l'introduction de la TVA, la tendance au renforcement du secteur tertiaire aux dépens du secteur secondaire s'est amplifiée. Celle-ci s'est d'ailleurs confirmée au cours des trois dernières années. Des graphiques G 31 à G 35 et le tableau T 36 montre ainsi que le secteur secondaire a perdu un peu de poids entre 2016 et 2020 en ce qui concerne le nombre des assujettis. L'on constate la même tendance négative lorsque l'on prend en compte le chiffre d'affaires et la créance fiscale.

En ce qui concerne les différentes branches économiques, l'intérêt des scientifiques et des économistes se porte principalement sur les fluctuations du chiffre d'affaires des entreprises. Les valeurs correspondantes se trouvent dans le tableau T 4.3 de la partie statistique de la présente publication. En principe, le chiffre d'affaires total est l'élément de la statistique de la TVA reflétant au mieux le niveau d'activité des entreprises d'une branche en Suisse. En effet ce chiffre regroupe les chiffres d'affaires réalisés sur le marché domestique ainsi que ceux provenant des exportations.

Malheureusement, du fait de certaines particularités des décomptes de la TVA, le chiffre d'affaires total déclaré ne reflète pas toujours la réalité d'une branche économique. Par exemple, lorsque les chiffres d'affaires correspondants à des exportations de type «étranger-étranger» sont prépondérants au sein d'une branche, ils influencent de manière disproportionnée le chiffre d'affaires total. Pour de telles transactions, l'activité en Suisse est très limitée. L'activité effective en relation avec les chiffres d'affaires «étranger-étranger» étant très réduite en Suisse, on ne peut pas interpréter une forte variation du chiffre d'affaires total comme un indicateur d'une évolution analogue des branches concernées. Par ailleurs, le chiffre d'affaires déclaré est le chiffre d'affaires total comprenant également les chiffres d'affaires exclus de l'impôt. Cela induit des fluctuations énormes des chiffres d'affaires totaux du domaine financier qui ne peuvent et ne doivent pas être mises en relation avec le développement de ces activités

économiques.

Ainsi, pour l'interprétation correcte de l'évolution des différentes branches économiques, il est souvent préférable de se baser sur le chiffre d'affaires imposable plutôt que sur le chiffre d'affaires total. Le chiffre d'affaires imposable a le désavantage de ne pas tenir compte des exportations de biens et services: ceci constitue un inconvénient majeur lors de l'interprétation des résultats des branches tournées vers l'exportation.

T 31 Les éléments de la TVA par secteur économique, 2020

Éléments de la TVA	Secteur primaire		Secteur secondaire		Secteur tertiaire		absolu
	Absolu	En pour cent	Absolu	En pour cent	Absolu	En pour cent	
Nombre d'assujettis	En millions de francs	En pour cent	En millions de francs	En pour cent	En millions de francs	En pour cent	En millions de francs
Chiffre d'affaires total	5 419.6	0.14	899 701.3	23.97	2 848 035.3	75.88	3 753 156.3
Exportations de biens et services	85.4	0.01	277 228.0	47.07	311 609.1	52.91	588 922.5
Prestations à l'étranger	34.2	0.00	265 810.5	14.59	1 556 324.7	85.41	1 822 169.4
Chiffre d'affaires exclu	313.3	0.08	35 738.6	9.52	339 309.9	90.40	375 361.8
Total des déductions	507.2	0.02	626 052.4	21.82	2 243 009.5	78.17	2 869 569.1
Chiffre d'affaires imposable	4 912.4	0.56	273 648.9	30.97	605 025.8	68.47	883 587.2
Impôt (taux normal)	105.1	0.21	16 797.7	32.86	34 215.0	66.93	51 117.9
Impôt (taux réduit)	60.7	2.08	711.7	24.43	2 141.3	73.49	2 913.7
Impôt (taux autres)	26.5	1.49	334.9	18.86	1 414.1	79.64	1 775.5
Impôt sur acquisitions	0.4	0.00	9 989.9	33.01	20 269.9	66.99	30 260.2
Impôt collecté	192.8	0.22	27 834.2	32.34	58 040.3	67.44	86 067.3
Impôt préalable déductible total	136.9	0.18	26 778.8	36.14	47 185.7	63.68	74 101.4
Impôt à payer	86.2	0.41	6 229.9	29.81	14 584.1	69.78	20 900.3
Impôt à rembourser	30.4	0.34	5 174.5	57.92	3 729.5	41.74	8 934.4
Produit de l'impôt	55.9	0.47	1 055.4	8.82	10 854.6	90.71	11 965.9

G 32 TVA et secteurs économiques, 2016 à 2020

Répartition des contribuables

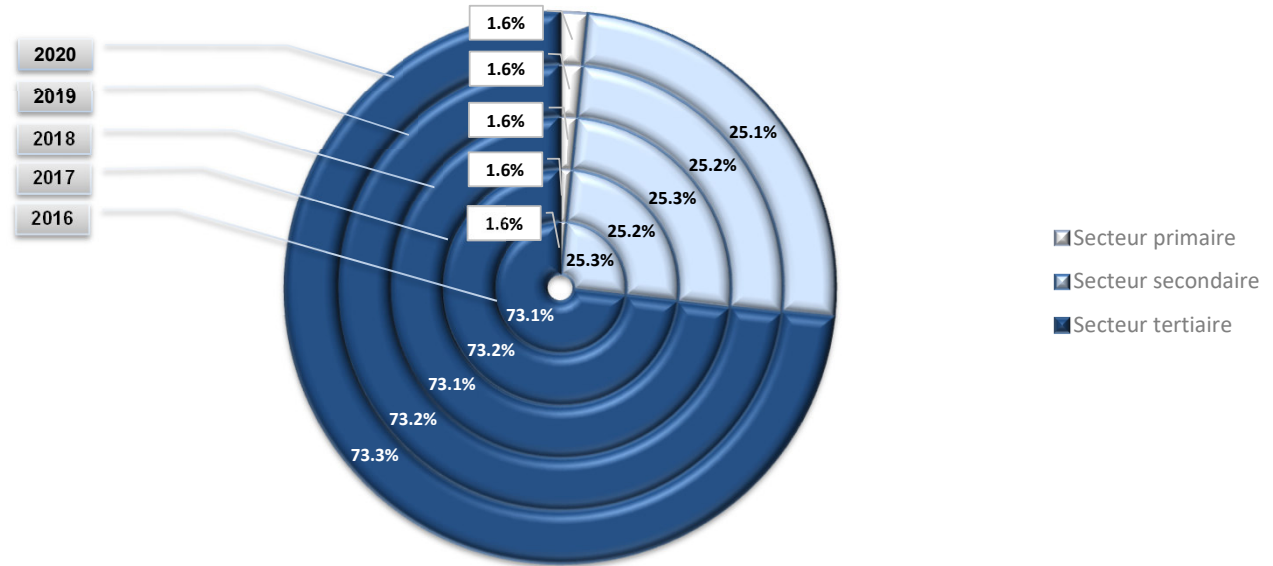

G 33 TVA et secteurs économiques, 2016 à 2020

Répartition de l'impôt collecté

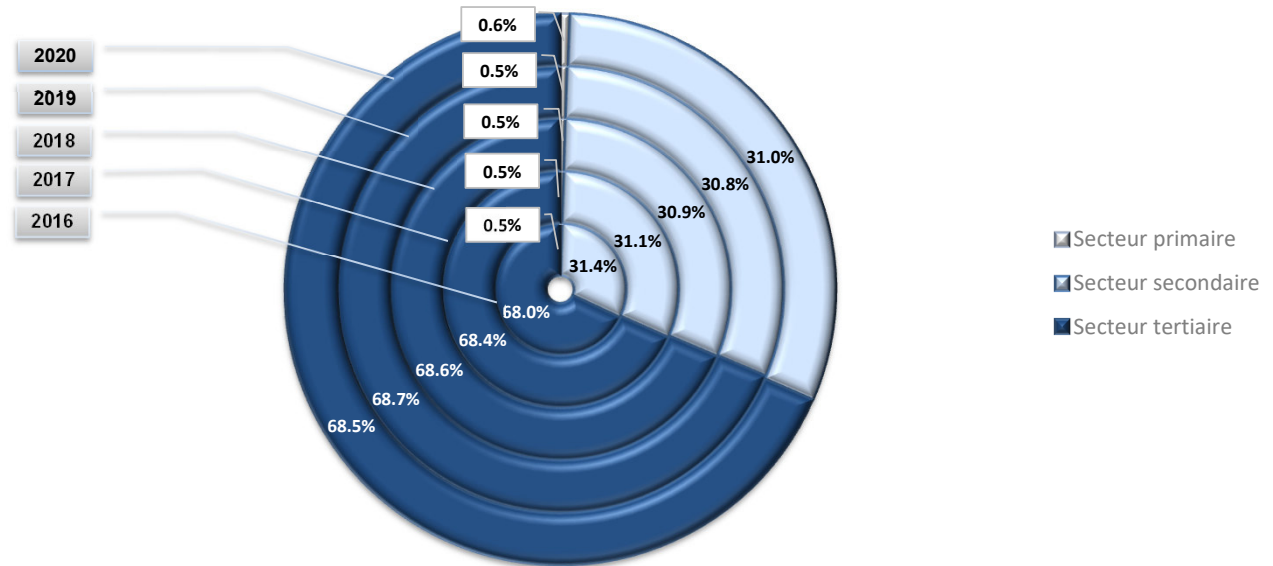

G 34 TVA et secteurs économiques, 2016 à 2020

Répartition de l'impôt à payer

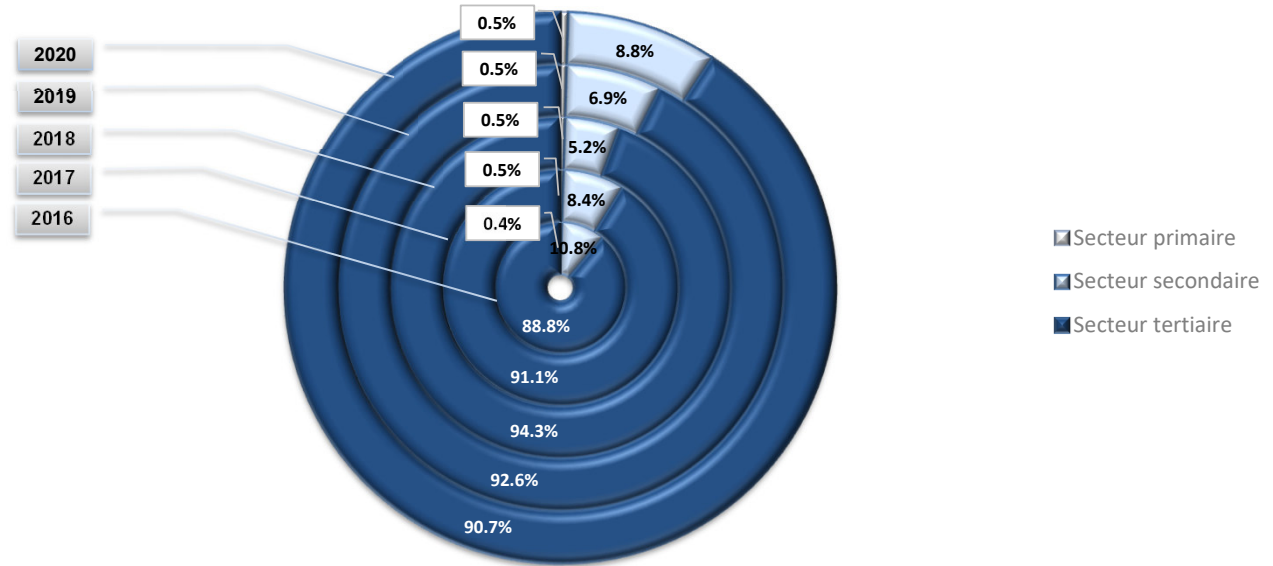

G 35 TVA et secteurs économiques, 2016 à 2020

Répartition de l'impôt à rembourser

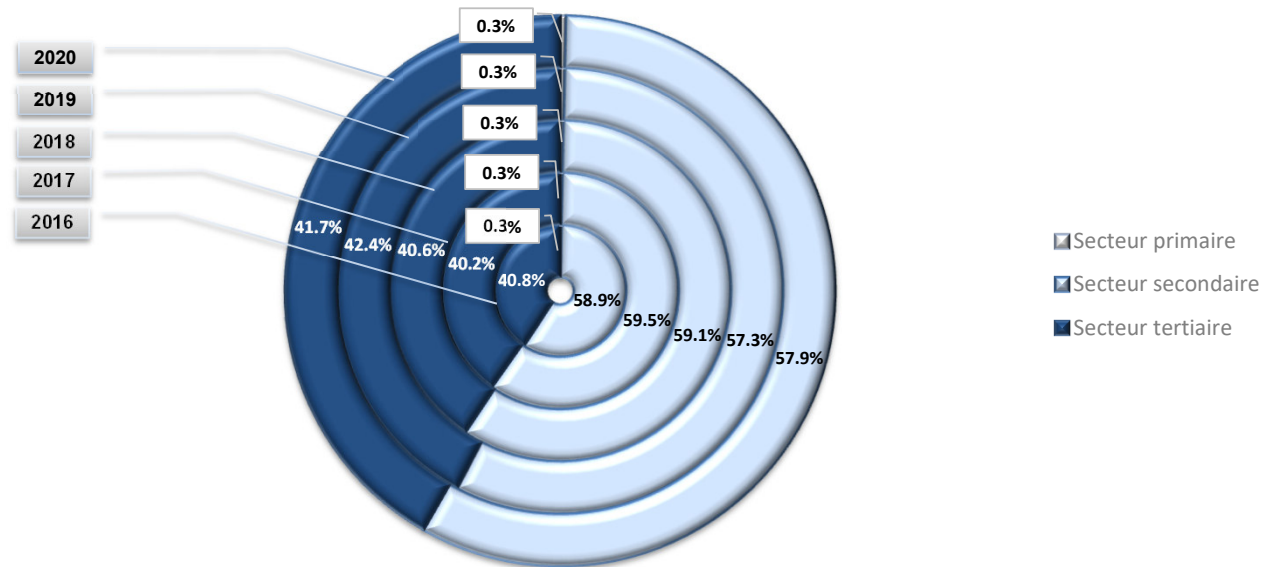

T 36 TVA et secteurs économiques, 2016 à 2020

		Absolu				
		2016	2017	2018	2019	2020
Répartition des contribuables	Secteur primaire	6'050	6'238	6'288	6'399	6'447
	Secteur secondaire	98'480	99'038	98'911	99'629	100'499
	Secteur tertiaire	284'071	287'645	286'199	289'599	293'806

		En millions de francs				
		2016	2017	2018	2019	2020
Répartition de l'impôt collecté	Secteur primaire	4 261.2	4 306.4	4 427.0	4 690.7	4 912.4
	Secteur secondaire	264 548.8	267 927.4	277 250.3	282 873.5	273 648.9
	Secteur tertiaire	572 456.3	588 378.7	615 369.9	630 133.3	605 025.8

		2016	2017	2018	2019	2020
Répartition de l'impôt à payer	Secteur primaire	55.3	58.8	54.4	55.1	55.9
	Secteur secondaire	1 362.3	1 045.0	599.0	820.1	1 055.4
	Secteur tertiaire	11 246.2	11 352.0	10 860.5	10 933.5	10 854.6

		2016	2017	2018	2019	2020
Répartition de l'impôt à rembourser	Secteur primaire	28.7	27.8	28.2	30.9	30.4
	Secteur secondaire	4 843.0	5 169.0	5 392.9	5 373.2	5 174.5
	Secteur tertiaire	3 355.6	3 497.2	3 710.7	3 972.4	3 729.5

Les chiffres sur le plan des sections et branches économiques sont disponibles dans partie statistique (voir les tableaux T 4.1 à T 4.3 et le graphique G 4.4).

Liste des tableaux et graphiques de la partie statistique 2020

- T 1.1 Répartition par classe de montant d'impôt
- T 1.2 Répartition en pour cent par classe de montant d'impôt
- T 1.3 Evolution par classe de montant d'impôt en pour cent par rapport à l'année précédente
- G 1.4 Répartition par classe de montant d'impôt

- T 2.1 Répartition par classe de chiffre d'affaires
- T 2.2 Répartition en pour cent par classe de chiffre d'affaires
- T 2.3 Evolution par classe de chiffre d'affaires en pour cent par rapport à l'année précédente
- G 2.4 Répartition par classe de chiffre d'affaires

- T 3.1 Répartition selon la forme juridique
- T 3.2 Répartition en pour cent selon la forme juridique
- T 3.3 Evolution par forme juridique en pour cent par rapport à l'année précédente
- G 3.4 Répartition selon la forme juridique

- T 4.1 Répartition selon l'activité économique
- T 4.2 Répartition en pour cent par classe de montant d'impôt
- T 4.3 Evolution par classe de montant d'impôt en pour cent par rapport à l'année précédente
- G 4.4 Répartition selon l'activité économique

T 1.1 Gliederung nach Steuerbetragsgrössen
Répartition par classe de montant d'impôt

2020

Steuerbetrags- klassen Classes de montant d'impôt in Franken / en francs von / de bis / à	Anzahl Steuerpflichtige Nombre d'assujettis	Gesamtumsatz * Chiffre d'affaires total *	Befreite Leistungen Prestations exonérées	Leistungen im Ausland Prestations à l'étranger	Total der Abzüge Total des déductions	Steuerbarer Umsatz Chiffre d'affaires imposable	Steuer auf Umsatz Impôt collecté	Total anrechen- bare Vorsteuer Impôt préalable déductible total	Steuerforderung Impôt à payer	Steuerguthaben Impôt à rembourser	Netto- Steuerforderung Produit de l'impôt
Total	400'752	3 753 156.3	588 922.5	1 822 169.4	2 869 569.1	883 587.2	86 067.3	74 101.4	20 900.3	8 934.4	11 965.9
bis / jusqu'à -1 000 000	943	1 394 291.0	320 118.2	921 095.9	1 312 081.4	82 209.6	18 926.0	25 107.3	129.3	6 310.7	- 6 181.3
- 999 999 - 500 000	694	78 382.5	15 472.4	47 946.1	67 478.3	10 904.1	936.7	1 425.3	29.7	518.4	- 488.6
- 499 999 - 100 000	3'264	267 653.8	36 861.6	201 910.6	245 936.3	21 717.5	2 935.3	3 648.8	82.7	796.2	- 713.5
- 99 999 - 10 000	12'648	260 242.8	28 957.7	206 536.8	242 933.1	17 309.7	2 055.6	2 469.6	90.9	504.9	- 414.0
- 9 999 - 1	46'286	58 589.5	8 689.1	35 779.5	51 441.1	7 148.4	674.7	770.9	58.4	154.6	- 96.2
0 4 999	112'166	61 298.8	2 381.3	34 335.3	45 017.7	16 281.1	1 354.0	1 155.7	261.5	63.2	198.3
5 000 9 999	57'736	30 298.2	1 211.0	8 214.5	13 542.1	16 756.1	911.7	490.1	459.8	38.2	421.6
10 000 19 999	58'294	45 139.4	1 622.7	7 466.0	14 997.7	30 141.7	1 656.7	822.0	882.9	48.3	834.6
20 000 29 999	28'061	30 978.1	1 072.0	2 784.1	7 882.6	23 095.5	1 342.5	655.9	719.6	33.0	686.6
30 000 39 999	16'691	26 069.5	1 240.9	2 576.3	7 219.7	18 849.8	1 172.8	594.9	603.9	26.0	577.9
40 000 49 999	11'216	21 259.0	553.9	2 259.8	5 183.5	16 075.5	1 031.6	530.6	519.9	18.9	501.0
50 000 74 999	16'582	59 099.1	2 160.5	18 617.9	26 321.5	32 777.6	2 132.9	1 120.9	1 055.5	43.5	1 012.0
75 000 99 999	9'050	46 200.6	1 411.2	10 362.9	20 499.5	25 701.2	1 811.3	1 029.6	808.2	26.5	781.7
100 000 199 999	14'170	100 677.8	3 242.4	9 454.9	36 113.5	64 564.2	4 495.6	2 517.9	2 038.1	60.4	1 977.7
200 000 299 999	4'705	68 292.5	3 599.6	13 790.4	30 088.2	38 204.3	2 821.5	1 679.6	1 177.9	36.0	1 141.9
300 000 399 999	2'348	38 275.5	1 245.9	4 761.6	9 609.6	28 665.9	2 019.2	1 207.1	841.4	29.3	812.2
400 000 499 999	1'360	41 434.6	1 027.0	7 195.9	20 115.7	21 318.9	1 541.4	934.8	625.1	18.5	606.6
500 000 749 999	1'762	79 448.3	3 612.7	23 561.0	42 863.8	36 584.5	2 759.7	1 683.9	1 103.6	27.8	1 075.8
750 000 999 999	761	81 749.4	2 372.4	36 679.4	52 857.6	28 891.8	4 252.2	3 597.3	677.6	22.8	654.8
1 000 000 1 999 999	1'112	165 471.8	4 309.1	65 375.7	100 050.4	65 421.4	7 205.9	5 680.1	1 578.6	52.8	1 525.9
2 000 000 2 999 999	357	111 756.1	14 209.1	47 214.4	72 876.0	38 880.1	4 556.3	3 699.5	882.4	25.6	856.8
3 000 000 3 999 999	152	29 560.5	713.7	4 860.5	10 680.6	18 879.9	1 509.0	987.3	546.0	24.3	521.7
4 000 000 4 999 999	85	40 414.9	269.4	23 370.1	26 019.5	14 395.4	1 293.2	912.2	387.6	6.7	381.0
5 000 000 7 499 999	116	49 022.0	749.9	1 790.5	16 324.9	32 697.0	2 187.1	1 475.3	718.6	6.9	711.7
7 500 000 9 999 999	57	28 686.3	600.3	5 415.0	7 954.6	20 731.7	1 520.3	1 023.1	503.1	5.9	497.2
10 000 000 24 999 999	87	256 139.2	26 653.7	39 522.2	194 331.5	61 807.6	5 401.2	4 078.1	1 344.2	21.1	1 323.1
25 000 000 u.m./et plus	49	282 725.1	104 564.8	39 292.1	189 148.5	93 576.6	7 563.1	4 803.8	2 773.6	14.3	2 759.3

Steuerbetragsklassen unter Null: Netto-Steuer zugunsten des Steuerpflichtigen / Classes de montant d'impôt inférieures à zéro: soulte de TVA en faveur de l'assujetti

*) Beim Gesamtumsatz eines Steuerpflichtigen handelt es sich im wörtlichen Sinn um den gesamten von ihm erzielten Umsatz, unabhängig davon, ob der Umsatz im Inland oder im Ausland realisiert wird, und ob der Umsatz steuerbar, steuerbefreit oder von der Steuer ausgenommen ist.

*) Par chiffre d'affaires total d'un assujetti s'entend littéralement l'ensemble de son chiffre d'affaires sans prendre en compte si ce chiffre d'affaires est réalisé à l'intérieur ou à l'extérieur du pays, s'il est imposable, exonéré ou encore exclu du champ de l'impôt

T 1.2 Prozentuale Verteilung nach Steuerbetragsgrössen
Répartition en pour cent par classe de montant d'impôt

2020

Steuerbetrags- klassen Classes de montant d'impôt in Franken / en francs von / de bis / à	Anzahl Steuerpflichtige Nombre d'assujettis	Gesamtumsatz * Chiffre d'affaires total *	Befreite Leistungen Prestations exonérées	Leistungen im Ausland Prestations à l'étranger	Total der Abzüge Total des déductions	Steuerbarer Umsatz Chiffre d'affaires imposable	Steuer auf Umsatz Impôt collecté	Total anrechen- bare Vorsteuer Impôt préalable déductible total	Steuerforderung Impôt à payer	Steuerguthaben Impôt à rembourser	Netto- Steuerforderung Produit de l'impôt	In Prozent En pour cent	
Total	100.00	100.00	100.00	100.00	100.00	100.00	100.00	100.00	100.00	100.00	100.00	100.00	100.00
bis / jusqu'à -1 000 000	0.24	37.15	54.36	50.55	45.72	9.30	21.99	33.88	0.62	70.63	-51.66		
- 999 999 - 500 000	0.17	2.09	2.63	2.63	2.35	1.23	1.09	1.92	0.14	5.80	-4.08		
- 499 999 - 100 000	0.81	7.13	6.26	11.08	8.57	2.46	3.41	4.92	0.40	8.91	-5.96		
- 99 999 - 10 000	3.16	6.93	4.92	11.33	8.47	1.96	2.39	3.33	0.43	5.65	-3.46		
- 9 999 - 1	11.55	1.56	1.48	1.96	1.79	0.81	0.78	1.04	0.28	1.73	-0.80		
0 4 999	27.99	1.63	0.40	1.88	1.57	1.84	1.57	1.56	1.25	0.71	1.66		
5 000 9 999	14.41	0.81	0.21	0.45	0.47	1.90	1.06	0.66	2.20	0.43	3.52		
10 000 19 999	14.55	1.20	0.28	0.41	0.52	3.41	1.92	1.11	4.22	0.54	6.98		
20 000 29 999	7.00	0.83	0.18	0.15	0.27	2.61	1.56	0.89	3.44	0.37	5.74		
30 000 39 999	4.16	0.69	0.21	0.14	0.25	2.13	1.36	0.80	2.89	0.29	4.83		
40 000 49 999	2.80	0.57	0.09	0.12	0.18	1.82	1.20	0.72	2.49	0.21	4.19		
50 000 74 999	4.14	1.57	0.37	1.02	0.92	3.71	2.48	1.51	5.05	0.49	8.46		
75 000 99 999	2.26	1.23	0.24	0.57	0.71	2.91	2.10	1.39	3.87	0.30	6.53		
100 000 199 999	3.54	2.68	0.55	0.52	1.26	7.31	5.22	3.40	9.75	0.68	16.53		
200 000 299 999	1.17	1.82	0.61	0.76	1.05	4.32	3.28	2.27	5.64	0.40	9.54		
300 000 399 999	0.59	1.02	0.21	0.26	0.33	3.24	2.35	1.63	4.03	0.33	6.79		
400 000 499 999	0.34	1.10	0.17	0.39	0.70	2.41	1.79	1.26	2.99	0.21	5.07		
500 000 749 999	0.44	2.12	0.61	1.29	1.49	4.14	3.21	2.27	5.28	0.31	8.99		
750 000 999 999	0.19	2.18	0.40	2.01	1.84	3.27	4.94	4.85	3.24	0.25	5.47		
1 000 000 1 999 999	0.28	4.41	0.73	3.59	3.49	7.40	8.37	7.67	7.55	0.59	12.75		
2 000 000 2 999 999	0.09	2.98	2.41	2.59	2.54	4.40	5.29	4.99	4.22	0.29	7.16		
3 000 000 3 999 999	0.04	0.79	0.12	0.27	0.37	2.14	1.75	1.33	2.61	0.27	4.36		
4 000 000 4 999 999	0.02	1.08	0.05	1.28	0.91	1.63	1.50	1.23	1.85	0.07	3.18		
5 000 000 7 499 999	0.03	1.31	0.13	0.10	0.57	3.70	2.54	1.99	3.44	0.08	5.95		
7 500 000 9 999 999	0.01	0.76	0.10	0.30	0.28	2.35	1.77	1.38	2.41	0.07	4.16		
10 000 000 24 999 999	0.02	6.82	4.53	2.17	6.77	7.00	6.28	5.50	6.43	0.24	11.06		
25 000 000 u.m./et plus	0.01	7.53	17.76	2.16	6.59	10.59	8.79	6.48	13.27	0.16	23.06		

Steuerbetragsklassen unter Null: Netto-Steuer zugunsten des Steuerpflichtigen / Classes de montant d'impôt inférieures à zéro: soulte de TVA en faveur de l'assujetti

*) Beim Gesamtumsatz eines Steuerpflichtigen handelt es sich im wörtlichen Sinn um den gesamten von ihm erzielten Umsatz, unabhängig davon, ob der Umsatz im Inland oder im Ausland realisiert wird, und ob der Umsatz steuerbar, steuerbefreit oder von der Steuer ausgenommen ist.

*) Par chiffre d'affaires total d'un assujetti s'entend littéralement l'ensemble de son chiffre d'affaires sans prendre en compte si ce chiffre d'affaires est réalisé à l'intérieur ou à l'extérieur du pays, s'il est imposable, exonéré ou encore exclu du champ de l'impôt

T 1.3 Prozentuale Veränderung gegenüber Vorjahr nach Steuerbetragsgrössen
2020
Evolution par classe de montant d'impôt en pour cent par rapport à l'année précédente

Steuerbetrags- klassen Classes de montant d'impôt in Franken / en francs von / de bis / à	Anzahl Steuerpflichtige Nombre d'assujettis	Gesamtumsatz * Chiffre d'affaires total *	Befreite Leistungen Prestations exonérées	Leistungen im Ausland Prestations à l'étranger	Total der Abzüge Total des déductions	Steuerbarer Umsatz Chiffre d'affaires imposable	Steuer auf Umsatz Impôt collecté	Total anrechen- bare Vorsteuer Impôt préalable déductible total	Steuerforderung Impôt à payer	Steuerguthaben Impôt à rembourser	Netto- Steuerforderung Produit de l'impôt	In Prozent	
												En pour cent	
												Total	
		1.30	-11.08	1.32	-21.39	-13.12	-3.72	-8.23	-9.61	-1.35	-4.72		-
bis / jusqu'à -1 000 000		-7.64	-1.08	22.82	-8.73	-1.14	-0.12	-19.20	-16.16	10.03	-4.98		-
- 999 999 - 500 000		-7.71	-61.59	-40.87	-70.20	-64.78	-12.57	-40.59	-32.36	-25.03	-9.13		-
- 499 999 - 100 000		-3.60	-9.10	-18.88	-6.79	-9.29	-6.99	-0.52	-1.17	12.22	-2.31		-
- 99 999 - 10 000		-0.32	-19.69	-20.11	-19.76	-20.08	-13.71	8.17	6.58	-3.23	-1.11		-
- 9 999 - 1		6.06	4.20	12.12	-7.13	5.06	-1.57	11.96	10.88	2.85	3.47		-
0 4 999		8.69	-2.30	27.46	-15.92	-5.32	7.15	86.29	113.34	6.79	5.72		-
5 000 9 999		0.22	-8.50	-49.50	-24.87	-20.88	4.74	9.51	19.43	0.49	7.90		-
10 000 19 999		-2.50	1.73	-7.68	-0.71	8.24	-1.22	-2.55	-2.70	-2.41	-2.47		-
20 000 29 999		-3.77	-34.10	9.61	-83.92	-65.11	-5.43	-6.58	-9.21	-4.02	-6.14		-
30 000 39 999		-2.90	-24.49	51.34	-41.95	-53.70	-0.43	-0.15	2.62	-2.53	5.41		-
40 000 49 999		-6.31	-43.97	-61.74	-86.15	-74.71	-7.86	-6.22	-6.06	-6.83	-17.32		-
50 000 74 999		-6.14	-3.33	20.20	-3.11	-0.27	-5.65	-7.84	-9.16	-5.89	5.52		-
75 000 99 999		-4.70	-2.59	-38.26	-22.08	1.43	-5.58	-1.77	0.64	-5.56	-24.19		-
100 000 199 999		-4.41	-7.17	-0.26	-40.99	-7.34	-7.07	-8.01	-10.69	-4.59	-11.42		-
200 000 299 999		-4.43	-42.70	-9.83	-74.29	-60.83	-9.83	-7.33	-9.24	-4.40	-5.55		-
300 000 399 999		-2.33	-25.85	-16.68	-56.22	-56.87	-2.29	-3.60	-4.69	-1.55	9.93		-
400 000 499 999		0.22	-56.71	-98.06	184.68	-73.28	4.27	2.35	3.88	0.13	1.93		-
500 000 749 999		1.26	3.35	163.97	8.50	9.12	-2.68	-2.45	-5.15	1.38	-20.18		-
750 000 999 999		-7.20	71.31	33.40	354.77	202.33	-4.44	81.36	119.55	-7.70	-18.80		-
1 000 000 1 999 999		0.91	67.72	-0.94	393.31	160.13	8.68	66.51	102.42	1.19	37.58		-
2 000 000 2 999 999		7.53	-38.69	408.19	-65.66	-52.74	38.48	39.49	50.00	8.20	64.72		-
3 000 000 3 999 999		-3.18	-58.54	-86.67	-85.86	-78.38	-13.76	-23.00	-30.42	-3.62	-5.57		-
4 000 000 4 999 999		-3.41	87.33	-73.16	2042.90	814.22	-23.13	-4.11	-4.39	-3.51	-7.04		-
5 000 000 7 499 999		12.62	-5.85	-29.07	-36.61	-33.76	19.23	9.78	8.41	10.77	-60.65		-
7 500 000 9 999 999		-10.94	-44.90	-40.92	-74.85	-68.49	-22.68	-17.42	-20.59	-9.97	-7.44		-
10 000 000 24 999 999		-11.22	-1.26	54.15	-52.96	2.50	-11.47	-36.58	-42.04	-11.73	-50.01		-
25 000 000 u.m./et plus		8.89	-13.60	11.24	-59.91	-14.74	-11.20	-38.24	-50.57	8.86	-27.64		-

Steuerbetragsklassen unter Null: Netto-Steuer zugunsten des Steuerpflichtigen / Classes de montant d'impôt inférieures à zéro: soulte de TVA en faveur de l'assujetti

Weil die Netto-Steuerforderung positiv oder negativ sein kann, ist ihre prozentuale Veränderung ohne Bedeutung / Le produit de l'impôt pouvant être positif ou négatif, son évolution n'est pas significative

*) Beim Gesamtumsatz eines Steuerpflichtigen handelt es sich im wörtlichen Sinn um den gesamten von ihm erzielten Umsatz, unabhängig davon, ob der Umsatz im Inland oder im Ausland realisiert wird, und ob der Umsatz steuerbar, steuerbefreit oder von der Steuer ausgenommen ist.

*) Par chiffre d'affaires total d'un assujetti s'entend littéralement l'ensemble de son chiffre d'affaires sans prendre en compte si ce chiffre d'affaires est réalisé à l'intérieur ou à l'extérieur du pays, s'il est imposable, exonéré ou encore exclu du champ de l'impôt

G 1.4 Gliederung nach Steuerbetragsgrössen
Répartition par classe de montant d'impôt

... des steuerbaren Umsatzes (2016 bis 2020)
 ... du chiffre d'affaires imposable (2016 bis 2020)

In Milliarden Franken / En milliards de francs

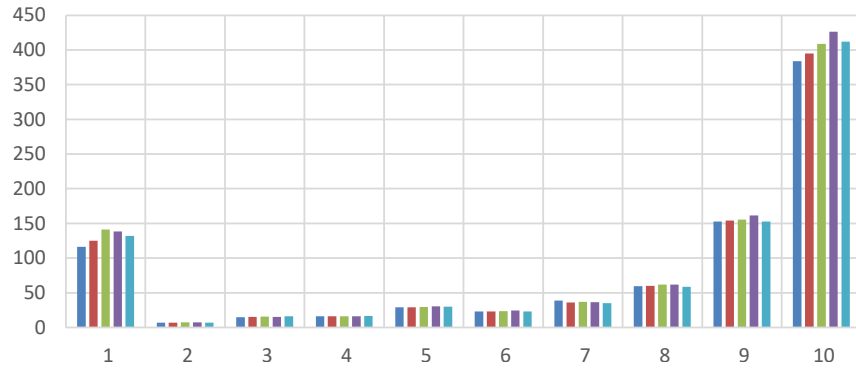

... der Steuerpflichtigen (2016 bis 2020)
 ... des assujettis (2016 bis 2020)

Anzahl Steuerpflichtige / Nombre d'assujettis

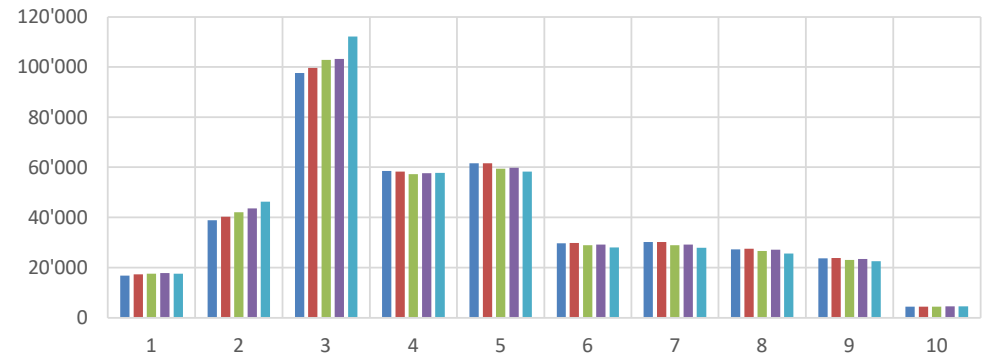

... der Nettosteuerforderung (2016 bis 2020)
 ... du produit de l'impôt (2016 bis 2020)

In Milliarden Franken / En milliards de francs

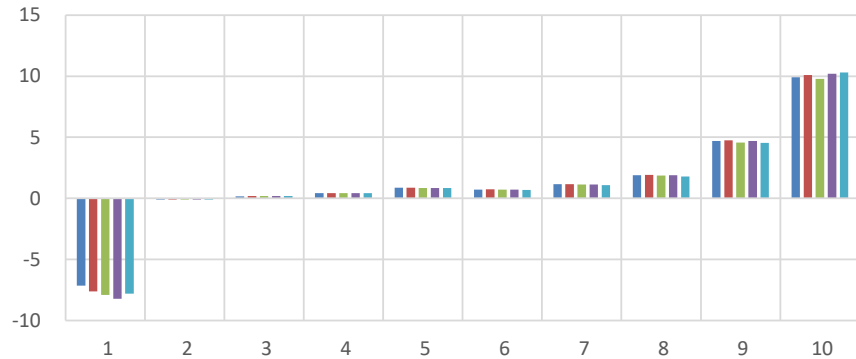

Nettosteuerforderung / Steuerbarer Umsatz (2016 bis 2020)
 Produit de l'impôt / CA imposable (2016 bis 2020)

In Prozent / En pour cent

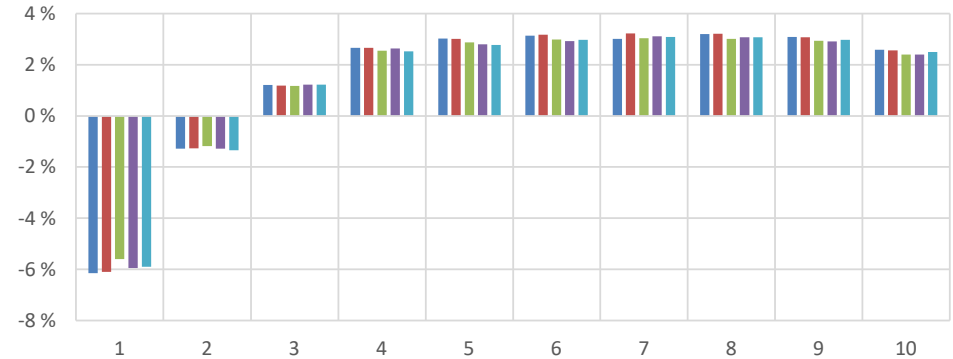

Steuerbetragsklassen (in Franken) / Classes de montant d'impôt (en francs)

Klasse/Classe	von / de	bis / à	Klasse/Classe	von / de	bis / à	Klasse/Classe	von / de	bis / à	Klasse/Classe	von / de	bis / à	Klasse/Classe	von / de	bis / à
1	bis / jusqu'à	- 10 000	3	0	4 999	5	10 000	19 999	7	30 000	49 999	9	100 000	499 999
2	- 9 999	- 1	4	5 000	9 999	6	20 000	29 999	8	50 000	99 999	10	500 000	u.m./et plus

2016

2017

2018

2019

2020

Répartition par classe de montant d'impôt

Steuerbetrags- klassen Classes de montant d'impôt	... des steuerbaren Umsatzes (2016 bis 2020) ... du chiffre d'affaires imposable (2016 bis 2020)				
	In Millionen Franken / En millions de francs				
	2016	2017	2018	2019	2020
1	116 419.5	124 866.4	141 066.6	138 184.5	132 140.9
2	6 826.4	7 031.7	7 650.0	7 262.4	7 148.4
3	14 791.5	15 253.5	15 582.4	15 195.1	16 281.1
4	16 081.0	16 032.9	16 437.9	15 997.5	16 756.1
5	29 199.8	29 333.6	29 598.7	30 515.4	30 141.7
6	23 289.5	23 045.7	23 762.2	24 421.3	23 095.5
7	38 717.5	36 244.8	37 016.7	36 378.2	34 925.3
8	59 517.0	60 198.0	61 972.8	61 960.2	58 478.8
9	152 541.8	154 065.8	155 518.6	161 633.3	152 753.2
10	383 882.2	394 540.0	408 441.3	426 149.8	411 866.1
Total	841 266.3	860 612.5	897 047.2	917 697.5	883 587.2

Steuerbetrags- klassen Classes de montant d'impôt	... der Steuerpflichtigen (2016 bis 2020) ... des assujettis (2016 bis 2020)				
	Anzahl Steuerpflichtige / Nombre d'assujettis				
	2016	2017	2018	2019	2020
1	16'792	17'312	17'551	17'847	17'549
2	38'911	40'285	42'087	43'640	46'286
3	97'519	99'562	102'849	103'202	112'166
4	58'515	58'215	57'251	57'609	57'736
5	61'542	61'613	59'429	59'790	58'294
6	29'730	29'829	28'977	29'161	28'061
7	30'175	30'232	28'991	29'160	27'907
8	27'244	27'566	26'669	27'162	25'632
9	23'703	23'821	23'106	23'507	22'583
10	4'469	4'485	4'488	4'549	4'538
Total	388'600	392'920	391'398	395'627	400'752

Steuerbetrags- klassen Classes de montant d'impôt	... der Nettosteuerforderung (2016 bis 2020) ... du produit de l'impôt (2016 bis 2020)				
	In Millionen Franken / En millions de francs				
	2016	2017	2018	2019	2020
1	- 7 153.2	- 7 609.6	- 7 899.2	- 8 212.3	- 7 797.4
2	- 87.1	- 88.9	- 90.7	- 92.6	- 96.2
3	178.0	180.9	182.5	185.1	198.3
4	428.3	426.7	419.1	422.1	421.6
5	880.9	882.7	850.1	855.2	834.6
6	728.7	730.7	710.0	714.5	686.6
7	1 166.9	1 169.9	1 122.7	1 130.1	1 078.9
8	1 901.0	1 929.7	1 866.4	1 901.1	1 793.7
9	4 706.5	4 741.0	4 567.0	4 696.1	4 538.4
10	9 913.9	10 092.6	9 786.1	10 209.3	10 307.4
Total	12 663.8	12 455.8	11 513.9	11 808.8	11 965.9

Steuerbetrags- klassen Classes de montant d'impôt	Nettosteuerforderung / Steuerbarer Umsatz (2016 bis 2020) Produit de l'impôt / CA imposable (2016 bis 2020)				
	In Prozent / En pour-cent				
	2016	2017	2018	2019	2020
1	-6.14	-6.09	-5.60	-5.94	-5.90
2	-1.28	-1.26	-1.19	-1.28	-1.35
3	1.20	1.19	1.17	1.22	1.22
4	2.66	2.66	2.55	2.64	2.52
5	3.02	3.01	2.87	2.80	2.77
6	3.13	3.17	2.99	2.93	2.97
7	3.01	3.23	3.03	3.11	3.09
8	3.19	3.21	3.01	3.07	3.07
9	3.09	3.08	2.94	2.91	2.97
10	2.58	2.56	2.40	2.40	2.50
Total	1.51	1.45	1.28	1.29	1.35

T 2.1 Gliederung nach Umsatzklassen
Répartition par classe de chiffre d'affaires

2020

Umsatz- klassen Classes de chiffre d'affaires in Franken / en francs von / de bis / à	Anzahl Steuerpflichtige Nombre d'assujettis	Gesamtumsatz * Chiffre d'affaires total *	Befreite Leistungen Prestations exonérées	Leistungen im Ausland Prestations à l'étranger	Total der Abzüge Total des déductions	Steuerbarer Umsatz Chiffre d'affaires imposable	Steuer auf Umsatz Impôt collecté	Total anrechen- bare Vorsteuer Impôt préalable déductible total	Steuerforderung Impôt à payer	Steuerguthaben Impôt à rembourser	Netto- Steuerforderung Produit de l'impôt
Total	400'752	3 753 156.3	588 922.5	1 822 169.4	2 869 569.1	883 587.2	86 067.3	74 101.4	20 900.3	8 934.4	11 965.9
bis / jusqu'à 74 999	88'520	1 590.2	- 86.4	119.0	41.8	1 548.4	218.3	360.7	84.1	226.5	- 142.4
75 000 99 999	16'972	1 488.0	39.4	81.7	149.2	1 338.8	81.7	41.8	59.7	19.8	39.9
100 000 149 999	33'659	4 189.0	94.9	201.0	368.1	3 820.9	226.9	100.2	168.3	41.6	126.7
150 000 199 999	27'891	4 852.1	111.7	230.2	427.7	4 424.4	260.1	99.8	194.0	33.7	160.3
200 000 249 999	22'412	5 018.4	113.1	238.2	445.6	4 572.8	270.4	104.8	193.3	27.6	165.6
250 000 299 999	17'845	4 895.3	118.3	231.6	447.2	4 448.1	257.8	103.6	186.2	31.9	154.3
300 000 399 999	26'962	9 354.4	230.4	424.2	870.8	8 483.5	497.4	204.2	346.7	53.4	293.2
400 000 499 999	19'553	8 746.4	214.4	395.0	824.4	7 922.0	461.0	191.8	313.1	44.0	269.1
500 000 599 999	14'929	8 178.1	213.6	367.7	818.1	7 360.0	433.6	193.3	285.0	44.7	240.3
600 000 699 999	11'935	7 736.0	207.5	359.0	785.4	6 950.6	433.5	204.0	267.4	37.9	229.5
700 000 799 999	9'636	7 208.7	207.5	329.4	759.8	6 448.9	381.9	171.3	243.2	32.7	210.5
800 000 899 999	8'102	6 874.4	211.8	305.5	762.8	6 111.6	366.1	168.4	226.4	28.7	197.7
900 000 999 999	7'164	6 795.8	212.4	348.1	771.5	6 024.2	364.9	173.6	220.6	29.3	191.4
1 000 000 1 499 999	23'798	29 124.3	965.1	1 514.0	3 657.0	25 467.2	1 560.8	770.0	908.2	117.4	790.8
1 500 000 1 999 999	13'841	23 971.8	928.3	1 296.5	3 230.0	20 741.9	1 296.7	692.3	706.4	102.0	604.4
2 000 000 2 999 999	15'871	38 832.9	1 771.3	2 334.0	5 716.4	33 116.5	2 123.6	1 177.0	1 092.3	145.7	946.6
3 000 000 3 999 999	8'813	30 451.5	1 599.9	1 937.7	5 004.7	25 446.7	1 660.9	981.0	802.4	122.5	679.9
4 000 000 4 999 999	5'670	25 356.5	1 546.3	1 747.9	4 655.5	20 701.0	1 363.5	842.9	622.4	101.8	520.6
5 000 000 7 499 999	7'810	47 552.3	3 242.2	3 742.8	9 856.6	37 695.6	2 540.1	1 591.2	1 124.7	175.9	948.8
7 500 000 9 999 999	4'169	35 983.6	3 009.1	3 168.0	8 829.7	27 153.8	1 871.5	1 250.2	774.5	153.2	621.3
10 000 000 14 999 999	4'410	53 655.4	4 863.5	5 366.9	14 984.1	38 671.2	2 772.2	1 920.6	1 071.9	220.4	851.5
15 000 000 19 999 999	2'403	41 435.6	4 848.3	4 274.6	12 790.7	28 644.9	2 039.3	1 471.0	757.1	188.9	568.2
20 000 000 29 999 999	2'444	59 459.0	7 419.3	7 617.7	21 277.0	38 182.0	2 747.9	2 073.8	986.9	312.7	674.2
30 000 000 39 999 999	1'245	43 043.9	6 234.2	5 809.4	16 568.6	26 475.3	1 823.9	1 439.3	621.6	237.0	384.6
40 000 000 49 999 999	782	35 152.6	4 062.7	5 951.5	14 525.1	20 627.5	1 465.1	1 099.4	522.6	156.9	365.7
50 000 000 74 999 999	1'104	67 000.5	10 427.4	12 628.6	30 311.2	36 689.4	2 587.3	2 104.6	844.4	361.7	482.7
75 000 000 99 999 999	556	48 172.1	7 652.2	10 404.6	22 830.8	25 341.4	1 843.0	1 522.5	542.5	222.0	320.5
100 000 000 249 999 999	1'148	177 435.3	28 211.7	50 395.7	101 572.6	75 862.7	5 797.6	5 050.2	1 562.5	815.1	747.4
250 000 000 499 999 999	444	157 085.2	25 700.5	55 890.8	108 128.6	48 956.6	4 281.6	3 928.9	1 045.0	692.3	352.7
500 000 000 999 999 999	271	187 661.4	24 876.9	80 152.0	130 539.2	57 122.2	4 693.9	4 171.9	1 089.0	567.0	522.0
1 000 000 000 u.m./et plus	393	2 574 855.9	449 675.0	1 564 305.9	2 347 619.0	227 236.9	39 344.7	39 896.9	3 037.9	3 590.1	- 552.2

*) Beim Gesamtumsatz eines Steuerpflichtigen handelt es sich im wörtlichen Sinn um den gesamten von ihm erzielten Umsatz, unabhängig davon, ob der Umsatz im Inland oder im Ausland realisiert wird, und ob der Umsatz steuerbar, steuerbefreit oder von der Steuer ausgenommen ist.

*) Par chiffre d'affaires total d'un assujetti s'entend littéralement l'ensemble de son chiffre d'affaires sans prendre en compte si ce chiffre d'affaires est réalisé à l'intérieur ou à l'extérieur du pays, s'il est imposable, exonéré ou encore exclu du champ de l'impôt

T.2.2 Prozentuale Verteilung nach Umsatzklassen
Répartition en pour cent par classe de chiffre d'affaires

2020

Umsatz- klassen Classes de chiffre d'affaires in Franken / en francs von / de bis / à	Anzahl Steuerpflichtige Nombre d'assujettis	Gesamtumsatz * Chiffre d'affaires total *	Befreite Leistungen Prestations exonérées	Leistungen im Ausland Prestations à l'étranger	Total der Abzüge Total des déductions	Steuerbarer Umsatz Chiffre d'affaires imposable	Steuer auf Umsatz Impôt collecté	Total anrechen- bare Vorsteuer Impôt préalable déductible total	Steuerforderung Impôt à payer	Steuerguthaben Impôt à rembourser	Netto- Steuerforderung Produit de l'impôt	In Prozent En pour cent	
Total	100.00	100.00	100.00	100.00	100.00	100.00	100.00	100.00	100.00	100.00	100.00	100.00	100.00
bis / jusqu'à 74 999	22.09	0.04	-0.01	0.01	0.00	0.18	0.25	0.49	0.40	2.53	-1.19		
75 000 99 999	4.24	0.04	0.01	0.00	0.01	0.15	0.09	0.06	0.29	0.22	0.33		
100 000 149 999	8.40	0.11	0.02	0.01	0.01	0.43	0.26	0.14	0.81	0.47	1.06		
150 000 199 999	6.96	0.13	0.02	0.01	0.01	0.50	0.30	0.13	0.93	0.38	1.34		
200 000 249 999	5.59	0.13	0.02	0.01	0.02	0.52	0.31	0.14	0.92	0.31	1.38		
250 000 299 999	4.45	0.13	0.02	0.01	0.02	0.50	0.30	0.14	0.89	0.36	1.29		
300 000 399 999	6.73	0.25	0.04	0.02	0.03	0.96	0.58	0.28	1.66	0.60	2.45		
400 000 499 999	4.88	0.23	0.04	0.02	0.03	0.90	0.54	0.26	1.50	0.49	2.25		
500 000 599 999	3.73	0.22	0.04	0.02	0.03	0.83	0.50	0.26	1.36	0.50	2.01		
600 000 699 999	2.98	0.21	0.04	0.02	0.03	0.79	0.50	0.28	1.28	0.42	1.92		
700 000 799 999	2.40	0.19	0.04	0.02	0.03	0.73	0.44	0.23	1.16	0.37	1.76		
800 000 899 999	2.02	0.18	0.04	0.02	0.03	0.69	0.43	0.23	1.08	0.32	1.65		
900 000 999 999	1.79	0.18	0.04	0.02	0.03	0.68	0.42	0.23	1.06	0.33	1.60		
1 000 000 1 499 999	5.94	0.78	0.16	0.08	0.13	2.88	1.81	1.04	4.35	1.31	6.61		
1 500 000 1 999 999	3.45	0.64	0.16	0.07	0.11	2.35	1.51	0.93	3.38	1.14	5.05		
2 000 000 2 999 999	3.96	1.03	0.30	0.13	0.20	3.75	2.47	1.59	5.23	1.63	7.91		
3 000 000 3 999 999	2.20	0.81	0.27	0.11	0.17	2.88	1.93	1.32	3.84	1.37	5.68		
4 000 000 4 999 999	1.41	0.68	0.26	0.10	0.16	2.34	1.58	1.14	2.98	1.14	4.35		
5 000 000 7 499 999	1.95	1.27	0.55	0.21	0.34	4.27	2.95	2.15	5.38	1.97	7.93		
7 500 000 9 999 999	1.04	0.96	0.51	0.17	0.31	3.07	2.17	1.69	3.71	1.71	5.19		
10 000 000 14 999 999	1.10	1.43	0.83	0.29	0.52	4.38	3.22	2.59	5.13	2.47	7.12		
15 000 000 19 999 999	0.60	1.10	0.82	0.23	0.45	3.24	2.37	1.99	3.62	2.11	4.75		
20 000 000 29 999 999	0.61	1.58	1.26	0.42	0.74	4.32	3.19	2.80	4.72	3.50	5.63		
30 000 000 39 999 999	0.31	1.15	1.06	0.32	0.58	3.00	2.12	1.94	2.97	2.65	3.21		
40 000 000 49 999 999	0.20	0.94	0.69	0.33	0.51	2.33	1.70	1.48	2.50	1.76	3.06		
50 000 000 74 999 999	0.28	1.79	1.77	0.69	1.06	4.15	3.01	2.84	4.04	4.05	4.03		
75 000 000 99 999 999	0.14	1.28	1.30	0.57	0.80	2.87	2.14	2.05	2.60	2.48	2.68		
100 000 000 249 999 999	0.29	4.73	4.79	2.77	3.54	8.59	6.74	6.82	7.48	9.12	6.25		
250 000 000 499 999 999	0.11	4.19	4.36	3.07	3.77	5.54	4.97	5.30	5.00	7.75	2.95		
500 000 000 999 999 999	0.07	5.00	4.22	4.40	4.55	6.46	5.45	5.63	5.21	6.35	4.36		
1 000 000 000 u.m./et plus	0.10	68.61	76.36	85.85	81.81	25.72	45.71	53.84	14.54	40.18	-4.62		

*) Beim Gesamtumsatz eines Steuerpflichtigen handelt es sich im wörtlichen Sinn um den gesamten von ihm erzielten Umsatz, unabhängig davon, ob der Umsatz im Inland oder im Ausland realisiert wird, und ob der Umsatz steuerbar, steuerbefreit oder von der Steuer ausgenommen ist.

*) Par chiffre d'affaires total d'un assujetti s'entend littéralement l'ensemble de son chiffre d'affaires sans prendre en compte si ce chiffre d'affaires est réalisé à l'intérieur ou à l'extérieur du pays, s'il est imposable, exonéré ou encore exclu du champ de l'impôt

T 2.3 Prozentuale Veränderung gegenüber Vorjahr nach Umsatzklassen
2020
Evolution par classe de chiffre d'affaires en pour cent par rapport à l'année précédente

Umsatzklassen Classes de chiffre d'affaires in Franken / en francs von / de bis / à		Anzahl Steuerpflichtige Nombre d'assujettis	Gesamtumsatz * Chiffre d'affaires total *	Befreite Leistungen Prestations exonérées	Leistungen im Ausland Prestations à l'étranger	Total der Abzüge Total des déductions	Steuerbarer Umsatz Chiffre d'affaires imposable	Steuer auf Umsatz Impôt collecté	Total anrechenbare Vorsteuer Impôt préalable déductible total	Steuerforderung Impôt à payer	Steuerguthaben Impôt à rembourser	Netto-Steuerforderung Produit de l'impôt
In Prozent En pour cent												
Total		1.30	-11.08	1.32	-21.39	-13.12	-3.72	-8.23	-9.61	-1.35	-4.72	-
bis / jusqu'à	74 999	12.26	4.63	-266.13	36.46	-76.24	15.20	14.11	0.20	11.70	-7.16	-
	75 000	99 999	11.60	11.55	15.20	10.58	14.26	11.25	6.93	8.59	17.31	-
	100 000	149 999	3.02	2.74	5.55	8.72	9.38	2.14	1.14	5.90	15.77	-
	150 000	199 999	-1.39	-1.49	4.81	2.15	2.57	-1.86	0.94	9.28	-0.93	-
	200 000	249 999	-1.03	-1.05	-3.34	-2.50	-1.61	-0.99	1.85	10.25	-2.50	-0.46
	250 000	299 999	-2.21	-2.10	9.80	-1.88	1.07	-2.40	-23.76	-42.84	-2.31	-5.00
	300 000	399 999	-2.30	-2.31	1.02	-4.14	-0.46	-2.49	-1.04	6.11	-2.79	15.20
	400 000	499 999	-2.13	-2.22	0.45	-2.61	-0.88	-2.36	-3.04	-7.57	-4.15	-25.19
	500 000	599 999	-1.23	-1.24	0.76	-2.40	0.92	-1.48	-0.95	5.79	-2.81	17.05
	600 000	699 999	-0.96	-0.91	-5.63	-5.25	-4.13	-0.53	4.38	14.94	-2.34	5.34
	700 000	799 999	-5.04	-5.09	-0.02	-8.43	-5.78	-5.01	-5.82	-4.81	-6.23	-3.60
	800 000	899 999	-3.41	-3.45	2.25	-9.28	-3.50	-3.44	-3.19	0.23	-4.69	4.71
	900 000	999 999	-1.85	-1.87	7.20	6.83	1.00	-2.23	-1.91	1.54	-4.54	-2.52
	1 000 000	1 499 999	-3.74	-3.78	-4.46	-6.56	-2.71	-3.93	-4.01	-1.04	-5.53	3.44
	1 500 000	1 999 999	-4.35	-4.26	-8.10	-13.70	-8.88	-3.49	-4.55	-3.28	-5.37	-1.71
	2 000 000	2 999 999	-3.04	-2.97	-4.62	-7.41	-4.83	-2.64	-2.85	-2.37	-3.07	-0.69
	3 000 000	3 999 999	-3.87	-3.88	-6.38	-7.26	-5.75	-3.50	-4.19	-3.73	-3.50	4.78
	4 000 000	4 999 999	-3.96	-3.85	-7.17	-15.13	-8.41	-2.77	-2.67	-0.26	-3.35	15.57
	5 000 000	7 499 999	-2.80	-2.85	-10.74	-10.88	-7.01	-1.69	-4.77	-7.25	-2.22	-11.39
	7 500 000	9 999 999	-4.97	-5.19	-12.13	-15.99	-9.46	-3.72	-4.86	-6.36	-3.28	-9.16
	10 000 000	14 999 999	-5.22	-5.41	-14.85	-15.26	-8.85	-4.01	-0.85	-1.91	-1.01	-10.07
	15 000 000	19 999 999	-0.37	-0.46	1.26	-13.87	-5.19	1.81	3.25	-1.37	6.88	-15.95
	20 000 000	29 999 999	-6.50	-6.27	-14.64	-9.81	-4.85	-7.05	-6.07	-7.47	-3.91	-8.71
	30 000 000	39 999 999	-3.34	-3.13	-1.95	-15.85	-5.17	-1.80	-3.55	-3.34	-4.52	-4.86
	40 000 000	49 999 999	-5.78	-5.06	-18.72	-12.11	-5.79	-4.53	-2.77	-10.53	13.36	-14.22
	50 000 000	74 999 999	-7.07	-7.32	-9.58	-17.99	-10.61	-4.41	-6.60	-5.48	-4.68	5.67
	75 000 000	99 999 999	-11.75	-11.67	-17.42	-9.59	-15.94	-7.44	-3.22	-6.28	-2.26	-19.35
	100 000 000	249 999 999	-5.67	-5.91	-9.94	-12.45	-8.85	-1.66	0.83	-1.38	-0.05	-12.70
	250 000 000	499 999 999	-8.45	-8.04	-7.31	-16.99	-9.88	-3.71	-3.79	-4.80	-1.68	-6.35
	500 000 000	999 999 999	-15.05	-14.45	-15.06	-18.25	-16.13	-10.34	-12.68	-14.77	-11.05	-23.75
	1 000 000 000	u.m./et plus	-12.47	-12.82	5.74	-22.30	-13.63	-3.48	-12.88	-12.93	6.83	2.47

Weil die Netto-Steuerforderung positiv oder negativ sein kann, ist ihre prozentuale Veränderung ohne Bedeutung / Le produit de l'impôt pouvant être positif ou négatif, son évolution n'est pas significative

*) Beim Gesamtumsatz eines Steuerpflichtigen handelt es sich im wörtlichen Sinn um den gesamten von ihm erzielten Umsatz, unabhängig davon, ob der Umsatz im Inland oder im Ausland realisiert wird, und ob der Umsatz steuerbar, steuerbefreit oder von der Steuer ausgenommen ist.

*) Par chiffre d'affaires total d'un assujetti s'entend littéralement l'ensemble de son chiffre d'affaires sans prendre en compte si ce chiffre d'affaires est réalisé à l'intérieur ou à l'extérieur du pays, s'il est imposable, exonéré ou encore exclu du champ de l'impôt

G 2.4 Gliederung nach Umsatzklassen

Répartition par classe de chiffre d'affaires

... des steuerbaren Umsatzes (2016 bis 2020)
 ... du chiffre d'affaires imposable (2016 bis 2020)

In Milliarden Franken / En milliards de francs

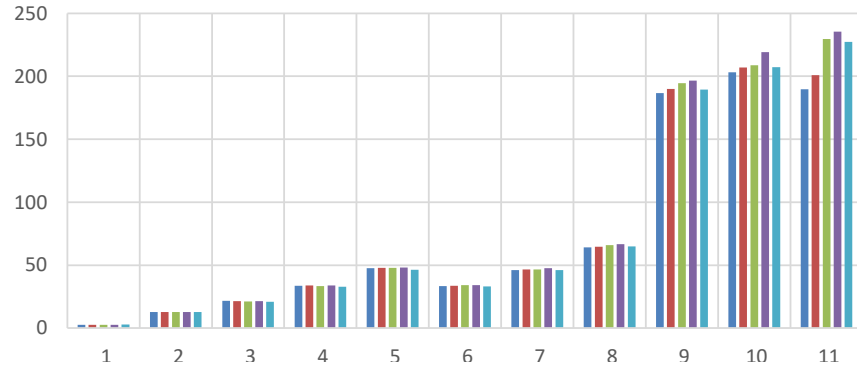

... der Nettosteuerforderung (2016 bis 2020)
 ... du produit de l'impôt (2016 bis 2020)

In Milliarden Franken / En milliards de francs

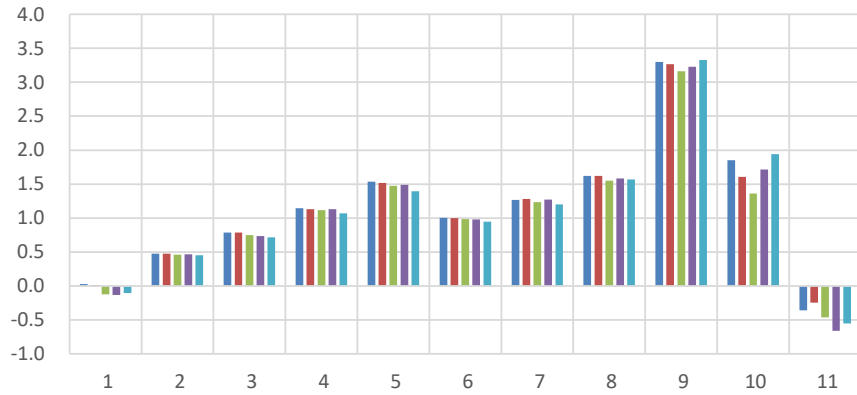

Umsatzklassen (in Franken) / Classes de chiffre d'affaires (en francs)

Klasse/Classe	von / de	bis / à	Klasse/Classe	von / de	bis / à	Klasse/Classe	von / de	bis / à	Klasse/Classe	von / de	bis / à
1	bis / jusqu'à	99 999	4	500 000	999 999	7	3 000 000	4 999 999	10	50 000 000	999 999 999
2	100 000	249 999	5	1 000 000	1 999 999	8	5 000 000	9 999 999	11	1 000 000 000	u.m./et plus
3	250 000	499 999	6	2 000 000	2 999 999	9	10 000 000	49 999 999			

2016

2017

2018

2019

2020

... der Steuerpflichtigen (2016 bis 2020)
 ... des assujettis (2016 bis 2020)

Anzahl Steuerpflichtige / Nombre d'assujettis

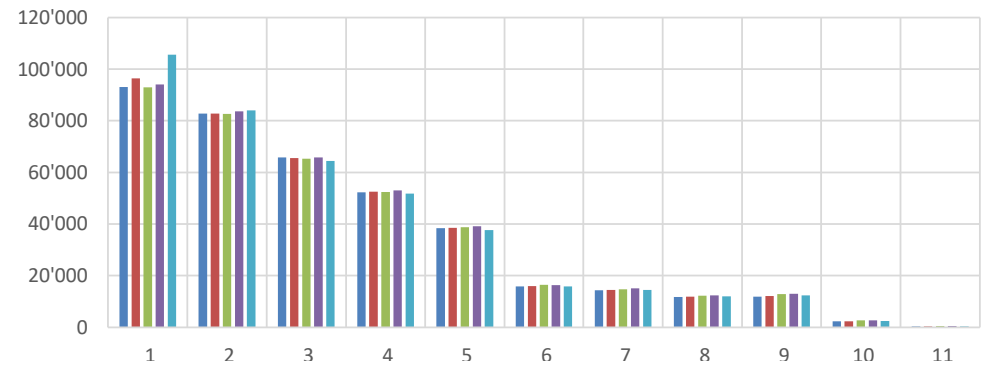

Netto-Steuerforderung / Steuerbarer Umsatz (2016 bis 2020)
 Produit de l'impôt / CA imposable (2016 bis 2020)

In Prozent / En pour cent

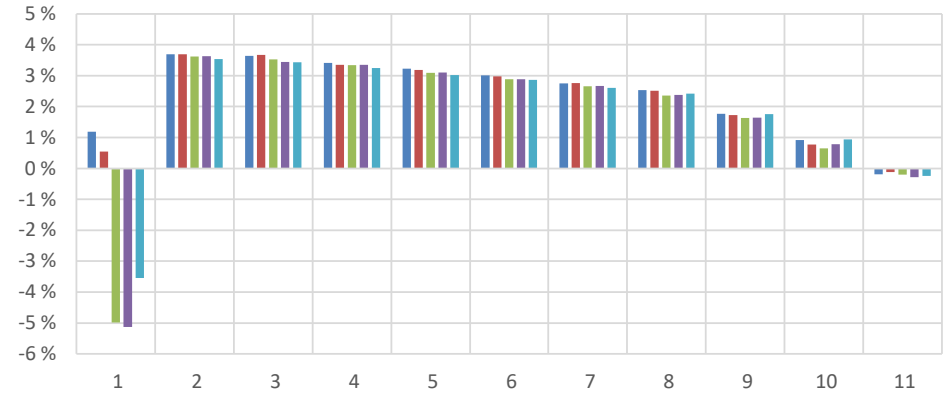

Répartition par classe de chiffre d'affaires

Steuerbetrags- klassen Classes de montant d'impôt	... des steuerbaren Umsatzes (2016 bis 2020) ... du chiffre d'affaires imposable (2016 bis 2020)				
	In Millionen Franken / En millions de francs				
	2016	2017	2018	2019	2020
1	2 517.0	2 532.6	2 502.4	2 547.5	2 887.2
2	12 867.3	12 876.1	12 764.0	12 867.8	12 818.1
3	21 593.7	21 492.6	21 254.5	21 371.6	20 853.6
4	33 660.3	33 755.4	33 432.5	33 737.5	32 895.3
5	47 656.9	47 744.0	47 792.6	48 002.0	46 209.1
6	33 433.3	33 513.8	34 188.3	34 015.4	33 116.5
7	46 137.7	46 488.9	46 485.9	47 660.2	46 147.8
8	64 014.7	64 626.2	65 787.3	66 548.3	64 849.4
9	186 665.4	189 804.2	194 398.3	196 446.5	189 290.3
10	203 022.6	206 878.1	208 766.5	219 076.8	207 282.9
11	189 697.4	200 900.5	229 674.7	235 424.0	227 236.9
Total	841 266.3	860 612.5	897 047.2	917 697.5	883 587.2

Steuerbetrags- klassen Classes de montant d'impôt	... der Steuerpflichtigen (2016 bis 2020) ... des assujettis (2016 bis 2020)				
	Anzahl Steuerpflichtige / Nombre d'assujettis				
	2016	2017	2018	2019	2020
1	93'010	96'399	92'918	94'061	105'492
2	82'698	82'701	82'583	83'601	83'962
3	65'721	65'529	65'252	65'823	64'360
4	52'309	52'531	52'432	53'000	51'766
5	38'415	38'532	38'803	39'194	37'639
6	15'903	15'933	16'448	16'369	15'871
7	14'339	14'533	14'682	15'072	14'483
8	11'704	11'895	12'297	12'422	11'979
9	11'859	12'157	12'840	12'985	12'388
10	2'284	2'326	2'690	2'651	2'419
11	359	384	453	449	393
Total	388'601	392'920	391'398	395'627	400'752

Steuerbetrags- klassen Classes de montant d'impôt	... der Nettosteuerforderung (2016 bis 2020) ... du produit de l'impôt (2016 bis 2020)				
	In Millionen Franken / En millions de francs				
	2016	2017	2018	2019	2020
1	30.0	13.8	- 124.7	- 130.8	- 102.5
2	475.2	475.5	462.1	466.5	452.6
3	786.4	788.1	750.3	735.1	716.6
4	1 147.1	1 132.2	1 116.3	1 129.5	1 069.3
5	1 537.9	1 519.5	1 474.9	1 490.6	1 395.2
6	1 005.6	999.0	985.8	980.2	946.6
7	1 266.9	1 283.7	1 235.7	1 270.5	1 200.5
8	1 620.8	1 623.0	1 551.8	1 583.9	1 570.2
9	3 297.8	3 263.6	3 163.5	3 229.6	3 327.0
10	1 853.4	1 605.2	1 362.5	1 713.5	1 942.5
11	- 357.4	- 247.7	- 464.3	- 659.9	- 552.2
Total	12 663.8	12 455.8	11 513.9	11 808.8	11 965.9

Umsatz- klassen Classes de chiffre d'affaires	Netto-Steuerforderung / Steuerbarer Umsatz (2016 bis 2020) Produit de l'impôt / CA imposable (2016 bis 2020)				
	In Prozent / En pour cent				
	2016	2017	2018	2019	2020
1	1.19	0.55	-4.98	-5.13	-3.55
2	3.69	3.69	3.62	3.63	3.53
3	3.64	3.67	3.53	3.44	3.44
4	3.41	3.35	3.34	3.35	3.25
5	3.23	3.18	3.09	3.11	3.02
6	3.01	2.98	2.88	2.88	2.86
7	2.75	2.76	2.66	2.67	2.60
8	2.53	2.51	2.36	2.38	2.42
9	1.77	1.72	1.63	1.64	1.76
10	0.91	0.78	0.65	0.78	0.94
11	-0.19	-0.12	-0.20	-0.28	-0.24
Total	1.51	1.45	1.28	1.29	1.35

T 3.1 Gliederung nach Rechtsform
Répartition selon la forme juridique

2020

Anzahl Steuerpflichtige	Gesamtumsatz (weltweiter Umsatz)	Befreite Leistungen	Leistungen im Ausland	Total der Abzüge	Steuerbarer Umsatz	Steuer auf Umsatz	Total anrechenbare Vorsteuer	Steuerforderung	Steuer Guthaben	Netto-Steuerforderung	Politique de confidentialité *	
												Chiffre d'affaires total (Chiffre d'affaires mondial)
In Millionen Franken											Total	
En millions de francs												
Datenschutzrichtlinie *												
Total	400'752	3 753 156.3	588 922.5	1 822 169.4	2 869 569.1	883 587.2	86 067.3	74 101.4	20 900.3	8 934.4	11 965.9	Total
Aktiengesellschaft	133'905	1 605 784.3	240 645.4	750 066.6	1 094 163.9	511 620.4	40 406.5	32 558.9	12 265.3	4 417.6	7 847.7	Société anonyme
Gesellschaft mit beschränkter Haftung	127'375	339 226.0	20 896.1	213 419.9	248 782.0	90 444.0	11 111.3	9 060.3	2 638.3	587.3	2 051.0	Société à responsabilité limitée (Sàrl)
Kollektivgesellschaft	4'594	2 799.0	49.1	134.6	247.6	2 551.4	138.2	59.6	83.1	4.6	78.6	Société en nom collectif
Kommanditgesellschaft	545	2 307.7	158.4	1 247.1	1 611.6	696.1	63.4	52.0	15.5	4.1	11.4	Société en commandite
Genossenschaft	1'831	37 714.5	351.7	135.4	5 572.1	32 142.5	1 450.3	1 256.6	223.8	30.2	193.7	Société coopérative
Einzelfirma	91'765	30 753.8	460.5	462.8	2 576.0	28 177.8	1 383.6	533.4	897.4	47.2	850.2	Raison individuelle
Verein (auch staatl. anerkannte Kirchen)	4'623	14 567.3	696.2	5 840.7	10 154.5	4 412.8	656.7	557.5	159.1	59.9	99.2	Association (et églises recon. par État)
Stiftung	1'544	20 521.8	1 203.9	437.5	17 716.0	2 805.9	191.2	150.3	97.0	56.2	40.8	Fondation
Einfache Gesellschaft	10'362	1 401 330.4	306 587.8	675 633.6	1 250 170.7	151 159.7	25 417.6	25 798.7	2 640.8	3 022.0	- 381.2	Société simple
Kommanditaktiengesellschaft	2	*	*	*	*	*	*	*	*	*	*	Société en commandite par actions
Ausl. Niederlassung im HR eingetragen	1'614	54 898.7	3 308.5	41 686.2	46 753.0	8 145.7	1 565.0	1 437.5	207.1	79.5	127.6	Filiale étrangère inscrite au RC
Besondere Rechtsform	100	77.9	3.3	1.9	15.0	62.9	4.5	2.7	1.8	0.1	1.7	Forme juridique particulière
Kommanditges. kollektive Kapitalanlagen	2	*	*	*	*	*	*	*	*	*	*	Soc. en commandite de placem. collectifs
Investmentges. variablem Kapital (SICAV)	3	*	*	*	*	*	*	*	*	*	*	Soc. d'invest. à capital variab. (SICAV)
Investmentges. festem Kapital (SICAF)	1	*	*	*	*	*	*	*	*	*	*	Société d'invest. à capital fixe (SICAF)
Institut des öffentlichen Rechts	217	37 677.2	1 463.5	649.7	26 181.2	11 496.0	870.3	706.2	241.4	77.3	164.1	Institut de droit public
Nichtkaufmännische Prokuren	0											Procurations non commerciales
Haupt von Gemeinderschaften	0											Chef d'indivision
Schweizerische Zweigniederlassung im HR	7	102.7	70.3	9.1	80.2	22.5	1.0	0.7	0.2	0.0	0.2	Succursale suisse inscrite au RC
Verwaltung des Bundes	35	1 344.8	443.4	15.4	1 073.5	271.3	14.2	3.5	11.7	1.0	10.7	Administration de la Confédération
Verwaltung des Kantons	467	5 947.6	331.9	2.9	4 762.2	1 185.5	55.9	17.4	45.6	7.0	38.5	Administration du canton
Verwaltung des Bezirks	22	21.1	0.1	0.9	20.2	1.2	0.8	0.8	0.8	0.4	0.4	Administration du district
Verwaltung der Gemeinde	6'336	9 243.6	732.5	0.2	2 983.3	6 260.3	369.1	304.4	173.3	108.5	64.8	Administration de la commune
öff.-rechtl. Körperschaft (Verwaltung)	950	4 928.0	854.5	87.4	3 517.0	1 411.1	85.2	49.6	53.8	18.1	35.7	Corporation de droit public (admin.)
Unternehmen des Bundes	0											Entreprise de la Confédération
Unternehmen des Kantons	16	2 565.8	2 003.2	29.8	2 459.5	106.2	4.4	0.1	4.3	0.0	4.3	Entreprise du canton
Unternehmen des Bezirks	6	46.3	10.0		28.6	17.7	1.1	0.7	0.4		0.4	Entreprises du district
Unternehmen der Gemeinde	129	2 007.8	60.4	5.6	849.7	1 158.1	80.3	50.6	31.9	2.1	29.7	Entreprise de la commune
öff.-rechtl. Körperschaft (Unternehmen)	141	6 114.4	75.7	16.6	5 454.1	660.3	40.5	26.5	18.0	4.1	13.9	Corporation de droit public (entreprise)
Ausl. Niederlassung nicht im HR	14'003	172 224.6	8 467.0	131 892.6	143 866.2	28 358.4	2 128.6	1 460.5	1 070.7	402.6	668.1	Filiale étrangère non inscrite au RC
Ausländisches öffentliches Unternehmen	3	*	*	*	*	*	*	*	*	*	*	Entreprise publique étrangère
Ausländische öffentliche Verwaltung	1	*	*	*	*	*	*	*	*	*	*	Administration publique étrangère
Internationale Organisation	0											Organisation internationale
Ausländische Unternehmen	143	742.8	28.4	357.6	389.9	352.9	23.3	8.7	16.7	2.2	14.6	Entreprise étrangère
Staatlich anerkannte Kirche	0											Église reconnue par l'État
Ausländische Aktiengesellschaft	1	*	*	*	*	*	*	*	*	*	*	Société anonyme étrangère
Fonds	3	*	*	*	*	*	*	*	*	*	*	Fonds
Unbestimmte Tätigkeiten	6	0.9				0.9	0.0	0.0	0.0	0.0	0.0	Activités indéfinies

T 3.2 Prozentuale Verteilung nach Rechtsformen
Répartition en pour cent selon la forme juridique

2020

Anzahl Steuerpflichtige	Gesamtumsatz (weltweiter Umsatz)	Befreite Leistungen	Leistungen im Ausland	Total der Abzüge	Steuerbarer Umsatz	Steuer auf Umsatz	Total anrechenbare Vorsteuer	Steuerforderung	Steuer Guthaben	Netto-Steuerforderung	Politique de confidentialité *	
												Chiffre d'affaires total (Chiffre d'affaires mondial)
In Prozent											Total	
En pour-cent												
Datenschutzrichtlinie *												
Total	100.00	100.00	100.00	100.00	100.00	100.00	100.00	100.00	100.00	100.00	100.00	Total
Aktiengesellschaft	33.41	42.78	40.86	41.16	38.13	57.90	46.95	43.94	58.68	49.45	65.58	Société anonyme
Gesellschaft mit beschränkter Haftung	31.78	9.04	3.55	11.71	8.67	10.24	12.91	12.23	12.62	6.57	17.14	Société à responsabilité limitée (Sàrl)
Kollektivgesellschaft	1.15	0.07	0.01	0.01	0.01	0.29	0.16	0.08	0.40	0.05	0.66	Société en nom collectif
Kommanditgesellschaft	0.14	0.06	0.03	0.07	0.06	0.08	0.07	0.07	0.07	0.05	0.10	Société en commandite
Genossenschaft	0.46	1.00	0.06	0.01	0.19	3.64	1.69	1.70	1.07	0.34	1.62	Société coopérative
Einzelfirma	22.90	0.82	0.08	0.03	0.09	3.19	1.61	0.72	4.29	0.53	7.11	Raison individuelle
Verein (auch staatl. anerkannte Kirchen)	1.15	0.39	0.12	0.32	0.35	0.50	0.76	0.75	0.76	0.67	0.83	Association (et églises recon. par État)
Stiftung	0.39	0.55	0.20	0.02	0.62	0.32	0.22	0.20	0.46	0.63	0.34	Fondation
Einfache Gesellschaft	2.59	37.34	52.06	37.08	43.57	17.11	29.53	34.82	12.64	33.82	-3.19	Société simple
Kommanditaktiengesellschaft	0.00	*	*	*	*	*	*	*	*	*	*	Société en commandite par actions
Ausl. Niederlassung im HR eingetragen	0.40	1.46	0.56	2.29	1.63	0.92	1.82	1.94	0.99	0.89	1.07	Filiale étrangère inscrite au RC
Besondere Rechtsform	0.02	0.00	0.00	0.00	0.00	0.01	0.01	0.00	0.01	0.00	0.01	Forme juridique particulière
Kommanditges. kollektive Kapitalanlagen	0.00	*	*	*	*	*	*	*	*	*	*	Soc. en commandite de placem. collectifs
Investmentges. variablem Kapital (SICAV)	0.00	*	*	*	*	*	*	*	*	*	*	Soc. d'invest. à capital variab. (SICAV)
Investmentges. festem Kapital (SICAF)	0.00	*	*	*	*	*	*	*	*	*	*	Société d'invest. à capital fixe (SICAF)
Institut des öffentlichen Rechts	0.05	1.00	0.25	0.04	0.91	1.30	1.01	0.95	1.16	0.86	1.37	Institut de droit public
Nichtkaufmännische Prokuren												Procurations non commerciales
Haupt von Gemeinderschaften												Chef d'indivision
Schweizerische Zweigniederlassung im HR	0.00	0.00	0.01	0.00	0.00	0.00	0.00	0.00	0.00	0.00	0.00	Succursale suisse inscrite au RC
Verwaltung des Bundes	0.01	0.04	0.08	0.00	0.04	0.03	0.02	0.00	0.06	0.01	0.09	Administration de la Confédération
Verwaltung des Kantons	0.12	0.16	0.06	0.00	0.17	0.13	0.06	0.02	0.22	0.08	0.32	Administration du canton
Verwaltung des Bezirks	0.01	0.00	0.00		0.00	0.00	0.00	0.00	0.00	0.00	0.00	Administration du district
Verwaltung der Gemeinde	1.58	0.25	0.12	0.00	0.10	0.71	0.43	0.41	0.83	1.21	0.54	Administration de la commune
öff.-rechtl. Körperschaft (Verwaltung)	0.24	0.13	0.15	0.00	0.12	0.16	0.10	0.07	0.26	0.20	0.30	Corporation de droit public (admin.)
Unternehmen des Bundes												Entreprise de la Confédération
Unternehmen des Kantons	0.00	0.07	0.34	0.00	0.09	0.01	0.01	0.00	0.02	0.00	0.04	Entreprise du canton
Unternehmen des Bezirks	0.00	0.00	0.00		0.00	0.00	0.00	0.00	0.00		0.00	Entreprises du district
Unternehmen der Gemeinde	0.03	0.05	0.01	0.00	0.03	0.13	0.09	0.07	0.15	0.02	0.25	Entreprise de la commune
öff.-rechtl. Körperschaft (Unternehmen)	0.04	0.16	0.01	0.00	0.19	0.07	0.05	0.04	0.09	0.05	0.12	Corporation de droit public (entreprise)
Ausl. Niederlassung nicht im HR	3.49	4.59	1.44	7.24	5.01	3.21	2.47	1.97	5.12	4.51	5.58	Filiale étrangère non inscrite au RC
Ausländisches öffentliches Unternehmen	0.00	*	*	*	*	*	*	*	*	*	*	Entreprise publique étrangère
Ausländische öffentliche Verwaltung	0.00	*	*	*	*	*	*	*	*	*	*	Administration publique étrangère
Internationale Organisation												Organisation internationale
Ausländische Unternehmen	0.04	0.02	0.00	0.02	0.01	0.04	0.03	0.01	0.08	0.02	0.12	Entreprise étrangère
Staatlich anerkannte Kirche												Église reconnue par l'État
Ausländische Aktiengesellschaft	0.00	*	*	*	*	*	*	*	*	*	*	Société anonyme étrangère
Fonds	0.00	*	*	*	*	*	*	*	*	*	*	Fonds
Unbestimmte Tätigkeiten	0.00	0.00					0.00	0.00	0.00	0.00	0.00	Activités indéfinies

T 3.3 Prozentuale Veränderung gegenüber Vorjahr nach Rechtsformen

2020

Evolution par forme juridique en pour cent par rapport à l'année précédente

	Anzahl Steuerpflichtige	Gesamtumsatz (weltweiter Umsatz)	Befreite Leistungen	Leistungen im Ausland	Total der Abzüge	Steuerbarer Umsatz	Steuer auf Umsatz	Total anrechenbare Vorsteuer	Steuerforderung	Steuer Guthaben	Netto-Steuerforderung	
	Nombre d'assujettis	Chiffre d'affaires total (Chiffre d'affaires mondial)	Prestations exonérées	Prestations à l'étranger	Total des déductions	Chiffre d'affaires imposable	Impôt collecté	Impôt préalable déductible total	Impôt à payer	Impôt à rembourser	Produit de l'impôt	
	In Prozent											
	En pour-cent											Politique de confidentialité *
Datenschutzrichtlinie *												
Total	1.30	-11.08	1.32	-21.39	-13.12	-3.72	-8.23	-9.61	-1.35	-4.72	1.33	Total
Aktiengesellschaft	1.54	-8.35	-	7.47	-18.16	-	4.09	-	-	-10.09	-4.39	Société anonyme
Gesellschaft mit beschränkter Haftung	4.51	-11.58	-	-33.78	-13.70	-	97.86	-	-	-13.57	-5.60	Société à responsabilité limitée (Sàrl)
Kollektivgesellschaft	-3.65	-11.64	-	-40.69	20.42	-	-26.33	-	-	-8.44	-11.94	Société en nom collectif
Kommanditgesellschaft	-7.63	9.77	-	9.90	12.90	-	28.00	-	-	14.81	-0.36	Société en commandite
Genossenschaft	0.55	8.20	-	10.99	5.13	-	23.50	-	-	86.00	0.88	Société coopérative
Einzelfirma	-3.19	-8.62	-	-16.77	-14.65	-	1.21	-	-	-1.28	-9.24	Raison individuelle
Verein (auch staatl. anerkannte Kirchen)	-0.37	23.01	-	-5.47	166.68	-	-3.87	-	-	56.10	-17.32	Association (et églises recon. par État)
Stiftung	1.51	-10.56	-	-4.85	-9.55	-	-11.18	-	-	-10.26	-12.37	Fondation
Einfache Gesellschaft	-0.39	-7.78	-	4.21	-19.14	-	17.76	-	-	-8.43	-1.99	Société simple
Kommanditaktiengesellschaft	-33.33	*	*	*	*	*	*	*	*	*	*	Société en commandite par actions
Ausl. Niederlassung im HR eingetragen	-1.53	-5.51	-	-40.79	33.98	-	-29.61	-	-	-7.04	4.39	Filiale étrangère inscrite au RC
Besondere Rechtsform	-9.91	-5.19	-	9.72	-62.48	-	-65.89	-	-	-59.20	38.76	Forme juridique particulière
Kommanditges. kollektive Kapitalanlagen	-	*	*	*	*	*	*	*	*	*	*	Soc. en commandite de placem. collectifs
Investmentges. variablem Kapital (SICAV)	50.00	*	*	*	*	*	*	*	*	*	*	Soc. d'invest. à capital variab. (SICAV)
Investmentges. festem Kapital (SICAF)	-	*	*	*	*	*	*	*	*	*	*	Société d'invest. à capital fixe (SICAF)
Institut des öffentlichen Rechts	3.33	-0.29	-	27.67	21.97	-	3.16	-	-	4.29	-9.36	Institut de droit public
Nichtkaufmännische Prokuren												Procurations non commerciales
Haupt von Gemeinderschaften												Chef d'indivision
Schweizerische Zweigniederlassung im HR	16.67	4.47	-	-15.76	-37.79	-	50.60	-	-	-18.27	10243.40	Succursale suisse inscrite au RC
Verwaltung des Bundes	-2.78	1.08	-	109.44	716.50	-	-31.04	-	-	-2.85	20.36	Administration de la Confédération
Verwaltung des Kantons	-2.71	6.38	-	2.60	37.47	-	13.24	-	-	8.09	0.01	Administration du canton
Verwaltung des Bezirks	0.00	-1.10	-	-0.28	-	-	-12.11	-	-	-10.36	-0.66	Administration du district
Verwaltung der Gemeinde	-0.09	-0.07	-	33.39	-79.18	-	-4.96	-	-	3.22	-1.56	Administration de la commune
öf.-rechtl. Körperschaft (Verwaltung)	3.04	-1.85	-	-17.30	-9.94	-	2.88	-	-	-2.23	-0.91	Corporation de droit public (admin.)
Unternehmen des Bundes												Entreprise de la Confédération
Unternehmen des Kantons	-20.00	-21.27	-	16.36	-4.52	-	-69.39	-	-	-20.26	-39.20	Entreprise du canton
Unternehmen des Bezirks	20.00	2.28	-	7.46	-	-	0.38	-	-	4.00	-0.38	Entreprises du district
Unternehmen der Gemeinde	0.78	-0.19	-	23.22	0.98	-	2.00	-	-	2.35	-1.97	Entreprise de la commune
öf.-rechtl. Körperschaft (Unternehmen)	7.63	19.96	-	21.12	-8.28	-	22.50	-	-	22.42	2.85	Corporation de droit public (entreprise)
Ausl. Niederlassung nicht im HR	6.67	-47.52	-	-52.09	-53.16	-	3.13	-	-	-52.49	11.83	Filiale étrangère non inscrite au RC
Ausländisches öffentliches Unternehmen	50.00	*	*	*	*	*	*	*	*	*	*	Entreprise publique étrangère
Ausländische öffentliche Verwaltung	0.00	*	*	*	*	*	*	*	*	*	*	Administration publique étrangère
Internationale Organisation												Organisation internationale
Ausländische Unternehmen	0.00	-22.22	-	12.20	-40.34	-	129.28	-	-	-37.76	7.44	Entreprise étrangère
Staatlich anerkannte Kirche												Église reconnue par l'État
Ausländische Aktiengesellschaft	0.00	*	*	*	*	*	*	*	*	*	*	Société anonyme étrangère
Fonds	-	*	*	*	*	*	*	*	*	*	*	Fonds
Unbestimmte Tätigkeiten	-57.14	-55.61	-	-	-100.00	-	-100.00	-	-	-100.00	-46.43	Activités indéfinies

G 3.4 Gliederung nach Rechtsformen
Répartition selon la forme juridique

... des steuerbaren Umsatzes (2016 bis 2020)
 ... du chiffre d'affaires imposable (2016 bis 2020)
 In Milliarden Franken / En milliards de francs

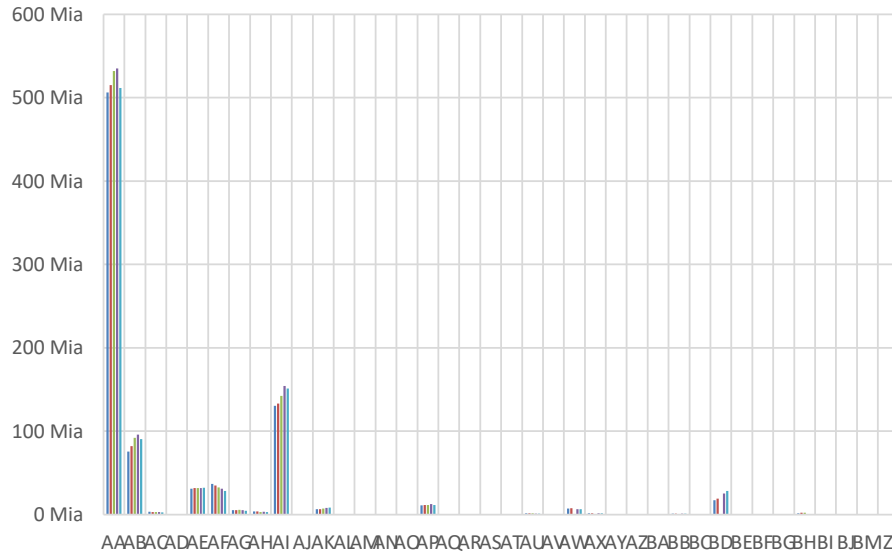

... der Steuerpflichtigen (2016 bis 2020)
 ... des assujettis (2016 bis 2020)
 Anzahl Steuerpflichtige / Nombre d'assujettis

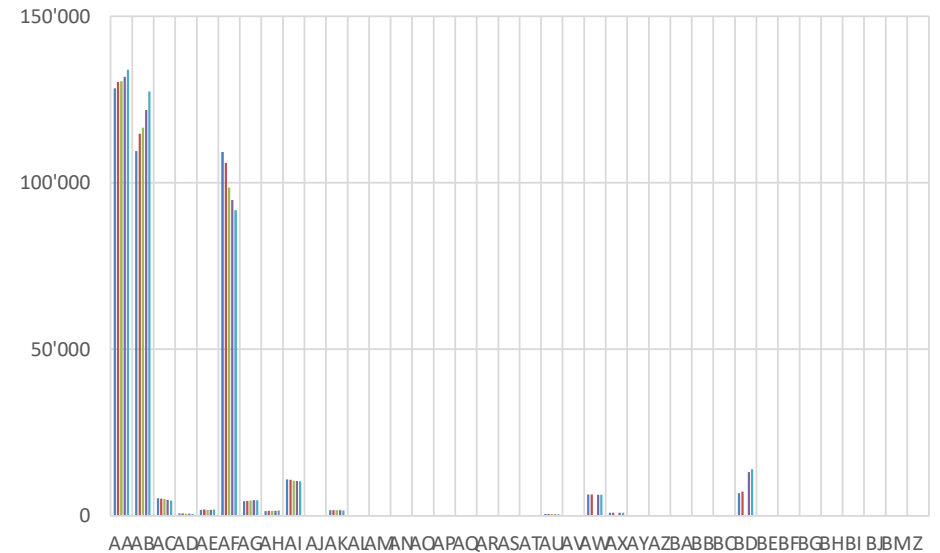

Rechtsformen / Formes juridiques

AA Aktiengesellschaft / Société anonyme	AM Kommanditges. kollektive Kapitalanlagen / Soc. en commandite de placem. collectif:AY	AY Unternehmen des Bundes / Entreprise de la Confédération
AB Gesellschaft mit beschränkter Haftung / Société à responsabilité limitée (Sàrl)	AN Investmentges. variablem Kapital (SICAV) / Soc. d'invest. à capital variab. (SICAV)	BB Unternehmen der Gemeinde / Entreprise de la commune
AC Kollektivgesellschaft / Société en nom collectif	AO Investmentges. festem Kapital (SICAF) / Société d'invest. à capital fixe (SICAF)	BC öff.-rechtl. Körperschaft (Unternehmen) / Corporation de droit public (entreprise)
AD Kommanditgesellschaft / Société en commandite	AP Institut des öffentlichen Rechts / Institut de droit public	BD Ausl. Niederlassung nicht im HR / Filiale étrangère non inscrite au RC
AE Genossenschaft / Société coopérative	AQ Nichtkaufmännische Prokuren / Procurations non commerciales	BE Ausländisches öffentliches Unternehmen / Entreprise publique étrangère
AF Einzelfirma / Raison individuelle	AR Haupt von Gemeinderschaften / Chef d'indivision	BF Ausländische öffentliche Verwaltung / Administration publique étrangère
AG Verein (auch staatl. anerkannte Kirchen) / Association (et églises recon. par État)	AS Schweizerische Zweigniederlassung im HR / Succursale suisse inscrite au RC	BG Internationale Organisation / Organisation internationale
AH Stiftung / Fondation	AT Verwaltung des Bundes / Administration de la Confédération	BH Ausländische Unternehmen / Entreprise étrangère
AI Einfache Gesellschaft / Société simple	AU Verwaltung des Kantons / Administration du canton	BI Staatlich anerkannte Kirche / Église reconnue par l'État
AJ Kommanditaktiengesellschaft / Société en commandite par actions	AV Verwaltung des Bezirks / Administration du district	BJ Ausländische Aktiengesellschaft / Société anonyme étrangère
AK Ausl. Niederlassung im HR eingetragen / Filiale étrangère inscrite au RC	AW Verwaltung der Gemeinde / Administration de la commune	BM Fonds / Fonds
AL Besondere Rechtsform / Forme juridique particulière	AX öff.-rechtl. Körperschaft (Verwaltung) / Corporation de droit public (admin.)	Z Unbestimmte Tätigkeiten / Activités indéfinies

2016

2017

2018

2019

2020

... der Nettosteuerforderung (2016 bis 2020)
 ... du produit de l'impôt (2016 bis 2020)

In Milliarden Franken / En milliards de francs

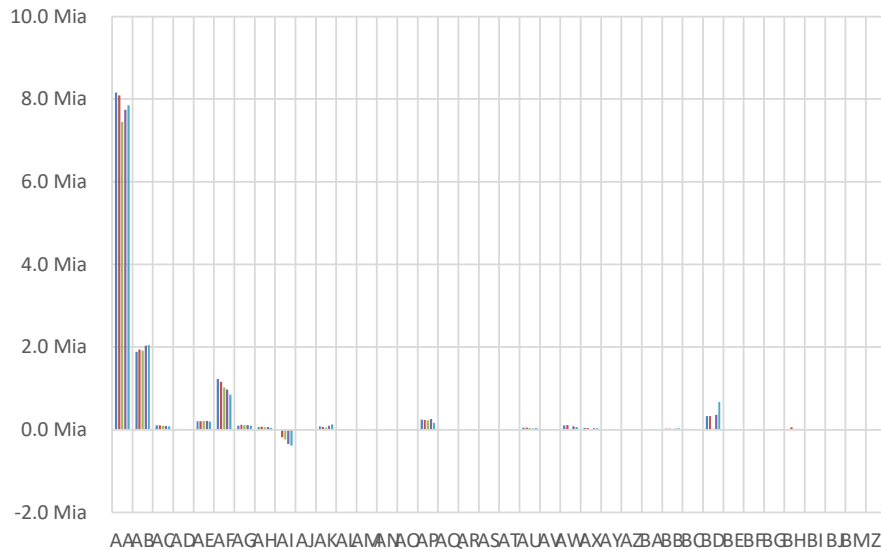

Nettosteuerforderung / Steuerbarer Umsatz (2016 bis 2020)
 Produit de l'impôt / CA imposable (2016 bis 2020)

In Prozent / En pour cent

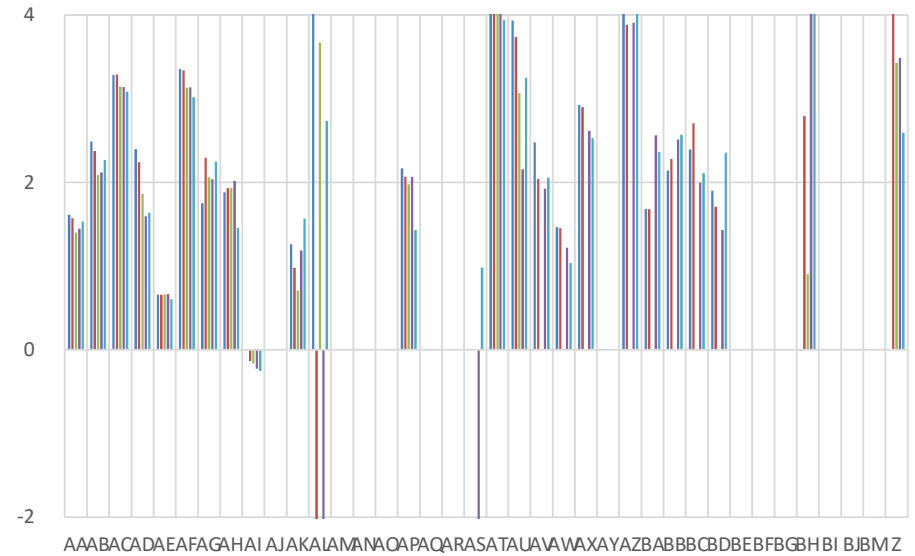

Rechtsformen / Formes juridiques

AA Aktiengesellschaft / Société anonyme	AM Kommanditges. kollektive Kapitalanlagen / Soc. en commandite de placem. collectif	AY Unternehmen des Bundes / Entreprise de la Confédération
AB Gesellschaft mit beschränkter Haftung / Société à responsabilité limitée (Sàrl)	AN Investmentges. variablem Kapital (SICAV) / Soc. d'invest. à capital variab. (SICAV)	BB Unternehmen der Gemeinde / Entreprise de la commune
AC Kollektivgesellschaft / Société en nom collectif	AO Investmentges. festem Kapital (SICAF) / Société d'invest. à capital fixe (SICAF)	BC öff.-rechtl. Körperschaft (Unternehmen) / Corporation de droit public (entreprise)
AD Kommanditgesellschaft / Société en commandite	AP Institut des öffentlichen Rechts / Institut de droit public	BD Ausl. Niederlassung nicht im HR / Filiale étrangère non inscrite au RC
AE Genossenschaft / Société coopérative	AQ Nichtkaufmännische Prokuren / Procurations non commerciales	BE Ausländisches öffentliches Unternehmen / Entreprise publique étrangère
AF Einzelfirma / Raison individuelle	AR Haupt von Gemeinderschaften / Chef d'indivision	BF Ausländische öffentliche Verwaltung / Administration publique étrangère
AG Verein (auch staatl. anerkannte Kirchen) / Association (et églises recon. par État)	AS Schweizerische Zweigniederlassung im HR / Succursale suisse inscrite au RC	BG Internationale Organisation / Organisation internationale
AH Stiftung / Fondation	AT Verwaltung des Bundes / Administration de la Confédération	BH Ausländische Unternehmen / Entreprise étrangère
AI Einfache Gesellschaft / Société simple	AU Verwaltung des Kantons / Administration du canton	BI Staatlich anerkannte Kirche / Église reconnue par l'État
AJ Kommanditaktiengesellschaft / Société en commandite par actions	AV Verwaltung des Bezirks / Administration du district	BJ Ausländische Aktiengesellschaft / Société anonyme étrangère
AK Ausl. Niederlassung im HR eingetragen / Filiale étrangère inscrite au RC	AW Verwaltung der Gemeinde / Administration de la commune	BM Fonds / Fonds
AL Besondere Rechtsform / Forme juridique particulière	AX öff.-rechtl. Körperschaft (Verwaltung) / Corporation de droit public (admin.)	Z Unbestimmte Tätigkeiten / Activités indéfinies

2016

2017

2018

2019

2020

G 3.4 Gliederung nach Rechtsformen

2020

Répartition selon la forme juridique

Rechts- formen Formes juridiques	... des steuerbaren Umsatzes (2016 bis 2020) ... du chiffre d'affaires imposable (2016 bis 2020)				
	In Millionen Franken / En millions de francs				
	2016	2017	2018	2019	2020
AA	506 328.5	515 233.4	532 230.6	535 123.5	511 620.4
AB	75 690.8	81 870.2	91 935.6	95 805.6	90 444.0
AC	3 151.9	3 070.0	3 002.3	2 897.5	2 551.4
AD	665.0	671.5	709.4	698.6	696.1
AE	31 089.9	31 570.8	31 894.9	31 861.8	32 142.5
AF	36 699.0	34 697.9	32 644.4	31 045.0	28 177.8
AG	5 386.5	5 127.6	5 531.5	5 337.3	4 412.8
AH	3 605.8	3 751.0	3 089.5	3 201.9	2 805.9
AI	130 468.8	133 238.4	142 218.1	154 233.8	151 159.7
AJ	*	*	*	*	*
AK	6 392.4	6 534.8	6 979.2	7 802.8	8 145.7
AL	35.1	39.8	118.3	45.3	62.9
AM					*
AN	*	*	*	*	*
AO					*
AP	11 162.9	11 561.0	11 560.2	12 683.6	11 496.0
AQ					
AR					
AS		*	*	0.2	22.5
AT	160.2	209.3	225.7	225.4	271.3
AU	1 276.6	1 263.8	1 370.2	1 185.3	1 185.5
AV	20.1	20.7		20.4	20.2
AW	7 169.8	7 391.0		6 359.5	6 260.3
AX	1 431.4	1 438.3		1 424.0	1 411.1
AY					
AZ	162.4	168.2		174.7	106.2
BA	15.6	15.8		17.7	17.7
BB	1 177.2	1 137.2		1 181.4	1 158.1
BC	618.3	621.4		642.0	660.3
BD	17 199.7	18 985.7		25 359.2	28 358.4
BE	*	*	*	*	*
BF				*	*
BG					
BH	1 356.0	1 991.9	2 207.8	328.5	352.9
BI					
BJ		*		*	*
BM					*
Z	*	0.4	1.4	1.7	0.9
Total	822 090.9	860 612.5	897 047.2	917 697.5	883 587.2

Rechts- formen Formes juridiques	... der Steuerpflichtigen (2016 bis 2020) ... des assujettis (2016 bis 2020)				
	Anzahl Steuerpflichtige / Nombre d'assujettis				
	2016	2017	2018	2019	2020
AA	128'388	130'274	130'507	131'870	133'905
AB	109'563	114'714	116'545	121'877	127'375
AC	5'260	5'167	5'029	4'768	4'594
AD	763	716	642	590	545
AE	1'830	1'831	1'818	1'821	1'831
AF	109'242	105'973	98'586	94'792	91'765
AG	4'350	4'497	4'569	4'640	4'623
AH	1'424	1'479	1'496	1'521	1'544
AI	10'870	10'862	10'572	10'403	10'362
AJ	1	2	2	3	2
AK	1'663	1'669	1'648	1'639	1'614
AL	6	14	156	111	100
AM					2
AN	1	1	1	2	3
AO					1
AP	206	207	204	210	217
AQ					
AR					
AS		2	2	6	7
AT	40	39	37	36	35
AU	539	534	524	480	467
AV	23	24		22	22
AW	6'415	6'407		6'342	6'336
AX	920	915		922	950
AY					
AZ	24	23		20	16
BA	5	5		5	6
BB	138	131		128	129
BC	110	110		131	141
BD	6'792	7'291		13'127	14'003
BE	2	2	2	2	3
BF				1	1
BG					
BH	18	21	127	143	143
BI					
BJ		1		1	1
BM					3
Z	3	5	14	14	6
Total	388'596	392'916	372'481	395'627	400'752

Datenschutzrichtlinie *
Politique de confidentialité *

Rechts- formen Formes juridiques	... der Nettosteuerforderung (2016 bis 2020) ... du produit de l'impôt (2016 bis 2020)					Rechts- formen Formes juridiques	Nettosteuerforderung / Steuerbarer Umsatz (2016 bis 2020) Produit de l'impôt / CA imposable (2016 bis 2020)				
	In Millionen Franken / En millions de francs						In Prozent / En pour-cent				
	2016	2017	2018	2019	2020		2016	2017	2018	2019	2020
AA	8 157.3	8 085.7	7 445.9	7 737.2	7 847.7	AA	1.61	1.57	1.40	1.45	1.53
AB	1 883.5	1 942.4	1 916.8	2 029.4	2 051.0	AB	2.49	2.37	2.08	2.12	2.27
AC	103.5	100.9	94.4	90.9	78.6	AC	3.28	3.29	3.14	3.14	3.08
AD	15.9	15.0	13.2	11.1	11.4	AD	2.40	2.24	1.86	1.59	1.64
AE	204.4	207.3	210.4	211.9	193.7	AE	0.66	0.66	0.66	0.67	0.60
AF	1 230.0	1 157.8	1 022.2	973.1	850.2	AF	3.35	3.34	3.13	3.13	3.02
AG	94.3	117.6	113.9	108.7	99.2	AG	1.75	2.29	2.06	2.04	2.25
AH	67.8	72.4	59.7	64.6	40.8	AH	1.88	1.93	1.93	2.02	1.46
AI	- 0.5	- 181.1	- 235.2	- 349.4	- 381.2	AI	-0.00	-0.14	-0.17	-0.23	-0.25
AJ	*	*	*	*	*	AJ	*	*	*	*	*
AK	80.6	63.8	49.2	92.4	127.6	AK	1.26	0.98	0.71	1.18	1.57
AL	1.9	- 2.6	4.3	- 1.7	1.7	AL	5.52	-6.43	3.67	-3.76	2.73
AM					*	AM					*
AN	*	*	*	*	*	AN	*	*	*	*	*
AO					*	AO					*
AP	241.9	238.8	228.3	261.6	164.1	AP	2.17	2.07	1.97	2.06	1.43
AQ						AQ					
AR						AR					
AS		*	*	- 0.1	0.2	AS		*	*	-29.31	0.98
AT	12.2	11.9	10.9	10.6	10.7	AT	7.64	5.68	4.85	4.72	3.94
AU	50.2	47.2	42.0	25.5	38.5	AU	3.94	3.74	3.07	2.15	3.25
AV	0.5	0.4		0.4	0.4	AV	2.48	2.04		1.92	2.06
AW	105.0	107.3		77.5	64.8	AW	1.46	1.45		1.22	1.03
AX	41.8	41.7		37.2	35.7	AX	2.92	2.90		2.61	2.53
AY						AY					
AZ	6.9	6.5		6.8	4.3	AZ	4.28	3.88		3.91	4.05
BA	0.3	0.3		0.5	0.4	BA	1.68	1.68		2.56	2.36
BB	25.2	25.9		29.7	29.7	BB	2.14	2.28		2.51	2.57
BC	14.8	16.8		12.8	13.9	BC	2.39	2.71		1.99	2.11
BD	326.8	324.4		361.9	668.1	BD	1.90	1.71		1.43	2.36
BE	*	*	*	*	*	BE	*	*	*	*	*
BF				*	*	BF				*	*
BG						BG					
BH	- 0.2	55.6	20.0	15.0	14.6	BH	-0.01	2.79	0.91	4.58	4.13
BI						BI					
BJ		*		*	*	BJ		*		*	*
BM					*	BM					*
Z	*	0.0	0.0	0.1	0.0	Z	*	4.26	3.43	3.49	2.59
Total	12 322.5	12 455.8	11 513.9	11 808.8	11 965.9	Total	1.50	1.45	1.28	1.29	1.35

Datenschutzrichtlinie *

Politique de confidentialité *

T 4.1 Répartition selon l'activité économique
2020

			G = B - F				X = T - U		X = V - W		
NOGA	Branche économique	Stage	A	B	F	G	T	U	V	W	X
			Assujettis	Chiffre d'affaires total (Chiffre d'affaires mondial)	Total des déductions	Chiffre d'affaires imposable	Impôt collecté	Impôt préalable déductible total	Impôt à payer	Impôt à rembourser	Produit de l'impôt
Politique de confidentialité *			Nombre	En millions de francs							
Total			400'752	3 753 156.3	2 869 569.1	883 587.2	86 067.3	74 101.4	20 900.3	8 934.4	11 965.9
A	AGRICULTURE, SYLVICULTURE ET PECHE	A	6'447	5 419.6	507.2	4 912.4	192.8	136.9	86.2	30.4	55.9
01	CULTURE ET PRODUCTION ANIMALE, CHASSE ET SERVICES ANNEXES	B	5'325	4 518.2	395.9	4 122.3	146.8	114.3	59.7	27.1	32.5
02	SYLVICULTURE ET EXPLOITATION FORESTIERE	B	1'069	854.1	111.1	743.0	44.3	20.2	26.1	2.0	24.1
03	PECHE ET AQUACULTURE	B	53	47.3	0.2	47.1	1.6	2.4	0.4	1.2	- 0.8
B	INDUSTRIES EXTRACTIVES	A	394	2 491.3	291.1	2 200.2	155.4	105.3	56.4	6.3	50.1
05	EXTRACTION DE HOUILLE ET DE LIGNITE	B									
06	EXTRACTION D'HYDROCARBURES	B	3	49.4	49.4			0.0		0.0	- 0.0
07	EXTRACTION DE MINERAIS METALLIQUES	B									
08	AUTRES INDUSTRIES EXTRACTIVES	B	370	2 278.1	123.4	2 154.6	152.0	102.4	55.6	5.9	49.6
09	SERVICES DE SOUTIEN AUX INDUSTRIES EXTRACTIVES	B	21	163.8	118.2	45.6	3.4	2.9	0.9	0.3	0.5
C	INDUSTRIE MANUFACTURIERE	A	40'767	681 778.6	557 679.1	124 099.6	13 328.0	15 609.6	2 373.1	4 654.7	- 2 231.6
10	INDUSTRIES ALIMENTAIRES	B	3'776	67 024.6	42 241.4	24 783.2	1 313.4	1 568.0	50.7	305.3	- 254.6
11	FABRICATION DE BOISSONS	B	656	4 294.9	1 595.3	2 699.6	131.8	98.9	47.4	14.5	32.9
12	FABRICATION DE PRODUITS A BASE DE TABAC	B	20	25 038.1	21 270.4	3 767.7	572.5	430.1	143.1	0.7	142.4
13	FABRICATION DE TEXTILES	B	583	1 462.2	679.1	783.1	55.7	56.2	18.6	19.1	- 0.5
14	INDUSTRIE DE L'HABILLEMENT	B	580	1 032.7	596.7	436.0	34.2	33.1	10.5	9.4	1.1
15	INDUSTRIE DU CUIR ET DE LA CHAUSSURE	B	242	310.8	102.2	208.6	14.3	12.3	4.4	2.3	2.1
16	TRAVAIL DU BOIS ET FABRICATION D'ARTICLES EN BOIS ET EN LIEGE, A L'EXCEPTION DES MEUBLES; FABRICATION D'ARTICLES EN VANNERIE ET SPARTERIE	B	6'902	9 510.3	948.7	8 561.6	593.2	352.6	259.9	19.3	240.6
17	INDUSTRIE DU PAPIER ET DU CARTON	B	202	8 146.6	6 441.7	1 705.0	178.9	184.3	32.5	37.9	- 5.4
18	IMPRIMERIE ET REPRODUCTION D'ENREGISTREMENTS	B	1'832	3 078.3	612.3	2 466.0	161.9	98.6	71.2	7.9	63.3

T 4.1 Répartition selon l'activité économique

2020

			G = B - F				X = T - U		X = V - W		
NOGA	Branche économique	Stage	A	B	F	G	T	U	V	W	X
			Assujettis	Chiffre d'affaires total (Chiffre d'affaires mondial)	Total des déductions	Chiffre d'affaires imposable	Impôt collecté	Impôt préalable déductible total	Impôt à payer	Impôt à rembourser	Produit de l'impôt
Politique de confidentialité *			Nombre	En millions de francs							
Total			400'752	3 753 156.3	2 869 569.1	883 587.2	86 067.3	74 101.4	20 900.3	8 934.4	11 965.9
19	COKEFACTION ET RAFFINAGE	B	15	4 126.5	2 624.9	1 501.6	107.4	64.8	46.6	4.0	42.6
20	INDUSTRIE CHIMIQUE	B	946	40 772.6	35 669.2	5 103.5	756.5	1 156.2	76.5	476.3	- 399.7
21	INDUSTRIE PHARMACEUTIQUE	B	410	136 335.7	130 710.8	5 624.9	3 735.9	5 137.7	28.1	1 429.9	- 1 401.8
22	FABRICATION DE PRODUITS EN CAOUTCHOUC ET EN PLASTIQUE	B	849	10 506.0	5 908.6	4 597.3	341.2	337.5	82.3	78.6	3.7
23	FABRICATION D'AUTRES PRODUITS MINERAUX NON METALLIQUES	B	1'153	9 232.5	3 240.3	5 992.2	448.9	331.4	138.5	21.0	117.5
24	METALLURGIE	B	287	147 926.0	144 307.6	3 618.3	266.4	260.7	104.1	98.4	5.7
25	FABRICATION DE PRODUITS METALLIQUES, A L'EXCEPTION DES MACHINES ET DES EQUIPEMENTS	B	7'679	22 719.2	7 792.5	14 926.7	1 056.8	801.4	423.8	168.4	255.4
26	FABRICATION DE PRODUITS INFORMATIQUES, ELECTRONIQUES ET OPTIQUES	B	2'492	80 047.6	70 664.1	9 383.5	1 157.9	1 770.1	189.2	801.4	- 612.2
27	FABRICATION D'EQUIPEMENTS ELECTRIQUES	B	1'096	24 547.4	19 063.1	5 484.3	648.8	843.0	118.0	312.2	- 194.2
28	FABRICATION DE MACHINES ET EQUIPEMENTS N.C.A.	B	3'493	35 083.9	26 643.9	8 440.0	716.3	1 009.0	197.9	490.6	- 292.7
29	INDUSTRIE AUTOMOBILE	B	268	22 472.7	21 409.4	1 063.3	78.0	100.3	15.6	37.9	- 22.3
30	FABRICATION D'AUTRES MATERIELS DE TRANSPORT	B	318	5 408.1	3 140.4	2 267.7	153.1	246.8	24.9	118.6	- 93.7
31	FABRICATION DE MEUBLES	B	1'027	3 208.8	682.5	2 526.3	182.7	125.9	63.4	6.6	56.8
32	AUTRES INDUSTRIES MANUFACTURIERES	B	3'019	12 446.5	9 025.4	3 421.2	288.8	341.5	96.7	149.4	- 52.7
33	REPARATION ET INSTALLATION DE MACHINES ET D'EQUIPEMENTS	B	2'922	7 046.5	2 308.7	4 737.8	333.5	249.3	129.3	45.1	84.2
D	PRODUCTION ET DISTRIBUTION D'ELECTRICITE, DE GAZ, DE VAPEUR ET D'AIR CONDITIONNE	A	1'949	104 682.3	60 589.6	44 092.6	7 164.2	6 558.6	775.2	169.5	605.6
35	PRODUCTION ET DISTRIBUTION D'ELECTRICITE, DE GAZ, DE VAPEUR ET D'AIR CONDITIONNE	B	1'949	104 682.3	60 589.6	44 092.6	7 164.2	6 558.6	775.2	169.5	605.6
E	PRODUCTION ET DISTRIBUTION D'EAU; ASSAINISSEMENT, GESTION DES DECHETS ET DEPOLLUTION	A	5'943	10 665.1	1 216.7	9 448.4	600.7	501.9	237.2	138.4	98.8
36	CAPTAGE, TRAITEMENT ET DISTRIBUTION D'EAU	B	1'718	1 724.8	57.8	1 667.0	59.8	89.6	15.5	45.3	- 29.8
37	COLLECTE ET TRAITEMENT DES EAUX USEES	B	2'126	3 035.9	111.0	2 924.9	201.5	152.1	104.2	54.7	49.5
38	COLLECTE, TRAITEMENT ET ELIMINATION DES DECHETS; RECUPERATION	B	2'034	5 847.0	1 045.2	4 801.8	335.4	258.1	115.5	38.1	77.4

			G = B - F				X = T - U		X = V - W		
NOGA	Branche économique	Stage	A	B	F	G	T	U	V	W	X
			Assujettis	Chiffre d'affaires total (Chiffre d'affaires mondial)	Total des déductions	Chiffre d'affaires imposable	Impôt collecté	Impôt préalable déductible total	Impôt à payer	Impôt à rembourser	Produit de l'impôt
Politique de confidentialité *			Nombre	En millions de francs							
Total			400'752	3 753 156.3	2 869 569.1	883 587.2	86 067.3	74 101.4	20 900.3	8 934.4	11 965.9
39	DEPOLLUTION ET AUTRES SERVICES DE GESTION DES DECHETS	B	65	57.4	2.7	54.7	3.9	2.2	2.1	0.4	1.7
F	CONSTRUCTION	A	51'446	100 083.9	6 275.9	93 808.1	6 585.8	4 003.3	2 788.0	205.5	2 582.5
41	CONSTRUCTION DE BATIMENTS	B	10'746	37 926.8	3 322.3	34 604.6	2 465.6	1 793.8	816.0	144.2	671.8
42	GENIE CIVIL	B	1'483	8 441.0	892.8	7 548.3	564.3	353.6	232.0	21.3	210.7
43	TRAVAUX DE CONSTRUCTION SPECIALISES	B	39'217	53 716.1	2 060.9	51 655.2	3 556.0	1 855.9	1 740.0	40.0	1 700.0
G	COMMERCE; REPARATION D'AUTOMOBILES ET DE MOTOCYCLES	A	77'270	1 880 613.9	1 531 269.8	349 344.1	34 967.0	32 273.0	4 493.3	1 799.3	2 694.0
45	COMMERCE ET REPARATION D'AUTOMOBILES ET DE MOTOCYCLES	B	15'415	89 360.7	33 190.6	56 170.1	4 055.8	3 482.5	719.1	145.8	573.3
46	COMMERCE DE GROS, A L'EXCEPTION DES AUTOMOBILES ET DES MOTOCYCLES	B	29'895	1 645 594.3	1 471 396.8	174 197.5	24 568.8	23 810.6	2 241.1	1 483.0	758.2
47	COMMERCE DE DETAIL, A L'EXCEPTION DES AUTOMOBILES ET DES MOTOCYCLES	B	31'960	145 658.9	26 682.4	118 976.5	6 342.4	4 979.8	1 533.1	170.5	1 362.6
H	TRANSPORTS ET ENTREPOSAGE	A	9'615	87 476.1	57 530.4	29 945.7	2 192.6	1 696.5	839.3	343.3	496.0
49	TRANSPORTS TERRESTRES ET TRANSPORT PAR CONDUITES	B	6'675	24 239.8	5 530.3	18 709.5	1 337.2	1 002.9	505.3	171.0	334.3
50	TRANSPORTS PAR EAU	B	303	25 787.7	25 604.2	183.5	20.5	21.9	8.5	9.9	- 1.4
51	TRANSPORTS AERIENS	B	218	5 071.0	4 808.0	263.0	32.5	58.8	9.3	35.6	- 26.3
52	ENTREPOSAGE ET SERVICES AUXILIAIRES DES TRANSPORTS	B	2'043	23 801.9	18 071.1	5 730.7	446.4	436.1	129.1	118.9	10.3
53	ACTIVITES DE POSTE ET DE COURRIER	B	376	8 575.6	3 516.7	5 058.9	356.1	177.0	187.0	7.9	179.1
I	HEBERGEMENT ET RESTAURATION	A	26'260	20 427.4	1 895.4	18 532.0	1 034.3	482.8	632.2	80.8	551.4
55	HEBERGEMENT	B	4'687	7 109.8	948.2	6 161.6	337.1	226.7	167.1	56.8	110.3
56	RESTAURATION	B	21'573	13 317.6	947.2	12 370.4	697.2	256.1	465.1	24.0	441.1
J	INFORMATION ET COMMUNICATION	A	23'809	94 447.6	44 130.5	50 317.1	4 602.7	2 756.5	1 991.7	145.4	1 846.3
58	EDITION	B	1'461	17 740.3	14 330.9	3 409.4	224.3	142.9	89.8	8.4	81.4

T 4.1 Répartition selon l'activité économique

2020

			G = B - F				X = T - U		X = V - W		
NOGA	Branche économique	Stage	A	B	F	G	T	U	V	W	X
			Assujettis	Chiffre d'affaires total (Chiffre d'affaires mondial)	Total des déductions	Chiffre d'affaires imposable	Impôt collecté	Impôt préalable déductible total	Impôt à payer	Impôt à rembourser	Produit de l'impôt
Politique de confidentialité *			Nombre	En millions de francs							
Total			400'752	3 753 156.3	2 869 569.1	883 587.2	86 067.3	74 101.4	20 900.3	8 934.4	11 965.9
59	PRODUCTION DE FILMS CINEMATOGRAPHIQUES, DE VIDEO ET DE PROGRAMMES DE TELEVISION; ENREGISTREMENT SONORE ET EDITION MUSICALE	B	1'796	1 961.9	923.6	1 038.3	109.4	81.2	42.5	14.3	28.3
60	PROGRAMMATION ET DIFFUSION	B	113	3 499.3	59.4	3 439.8	237.7	158.0	80.5	0.8	79.7
61	TELECOMMUNICATIONS	B	671	17 612.7	2 604.3	15 008.4	1 239.1	776.0	474.6	11.5	463.1
62	PROGRAMMATION, CONSEIL ET AUTRES ACTIVITES INFORMATIQUES	B	18'136	47 956.0	22 679.7	25 276.3	2 593.0	1 458.7	1 202.5	68.3	1 134.3
63	SERVICES D'INFORMATION	B	1'632	5 677.5	3 532.6	2 144.9	199.2	139.7	101.8	42.3	59.5
K	ACTIVITES FINANCIERES ET D'ASSURANCE	A	13'987	441 867.6	409 751.3	32 116.3	3 585.1	2 954.9	961.4	331.2	630.2
64	ACTIVITES DES SERVICES FINANCIERS, HORS ASSURANCE ET CAISSES DE RETRAITE	B	7'683	323 701.6	297 965.5	25 736.1	2 792.1	2 439.6	599.1	246.5	352.5
65	ASSURANCE	B	218	90 273.0	88 573.9	1 699.1	272.9	145.7	139.9	12.7	127.2
66	ACTIVITES AUXILIAIRES DE SERVICES FINANCIERS ET D'ASSURANCE	B	6'086	27 893.0	23 211.9	4 681.0	520.1	369.7	222.4	71.9	150.5
L	ACTIVITES IMMOBILIERES	A	15'388	28 542.1	14 232.3	14 309.8	1 007.0	622.8	592.1	208.0	384.2
68	ACTIVITES IMMOBILIERES	B	15'388	28 542.1	14 232.3	14 309.8	1 007.0	622.8	592.1	208.0	384.2
M	ACTIVITES SPECIALISEES, SCIENTIFIQUES ET TECHNIQUES	A	79'808	157 887.8	94 447.9	63 439.9	6 433.1	4 025.8	2 961.4	554.1	2 407.3
69	ACTIVITES JURIDIQUES ET COMPTABLES	B	16'787	27 946.1	14 129.3	13 816.8	1 264.6	502.5	790.0	27.9	762.1
70	ACTIVITES DES SIEGES SOCIAUX; CONSEIL DE GESTION	B	20'569	67 674.7	53 146.9	14 527.8	2 067.5	1 594.7	687.1	214.2	472.9
71	ACTIVITES D'ARCHITECTURE ET D'INGENIERIE; ACTIVITES DE CONTROLE ET ANALYSES TECHNIQUES	B	26'148	37 352.0	13 234.6	24 117.5	1 863.8	941.1	1 051.3	128.6	922.7
72	RECHERCHE-DEVELOPPEMENT SCIENTIFIQUE	B	2'022	12 270.2	10 506.2	1 764.1	527.2	613.1	60.0	145.9	- 85.9
73	PUBLICITE ET ETUDES DE MARCHE	B	3'961	6 030.3	1 609.6	4 420.7	385.2	226.5	174.0	15.3	158.7
74	AUTRES ACTIVITES SPECIALISEES, SCIENTIFIQUES ET TECHNIQUES	B	9'337	5 718.4	1 792.7	3 925.6	286.4	135.6	172.4	21.5	150.8
75	ACTIVITES VETERINAIRES	B	984	896.1	28.6	867.5	38.5	12.4	26.6	0.6	26.0
N	ACTIVITES DE SERVICES ADMINISTRATIFS ET DE SOUTIEN	A	18'700	55 045.7	27 502.2	27 543.5	2 762.5	1 463.7	1 396.6	97.8	1 298.8

			G = B - F				X = T - U		X = V - W		
NOGA	Branche économique	Stage	A	B	F	G	T	U	V	W	X
			Assujettis	Chiffre d'affaires total (Chiffre d'affaires mondial)	Total des déductions	Chiffre d'affaires imposable	Impôt collecté	Impôt préalable déductible total	Impôt à payer	Impôt à rembourser	Produit de l'impôt
Politique de confidentialité *			Nombre	En millions de francs							
Total			400'752	3 753 156.3	2 869 569.1	883 587.2	86 067.3	74 101.4	20 900.3	8 934.4	11 965.9
77	ACTIVITES DE LOCATION ET LOCATION-BAIL	B	2'122	21 868.5	16 661.8	5 206.7	928.8	765.4	203.7	40.3	163.3
78	ACTIVITES LIEES A L'EMPLOI	B	2'274	9 677.3	1 569.8	8 107.5	593.2	56.4	538.9	2.1	536.9
79	ACTIVITES DES AGENCES DE VOYAGE, VOYAGISTES, SERVICES DE RESERVATION ET ACTIVITES CONNEXES	B	1'850	4 620.6	3 961.5	659.0	143.0	145.0	19.9	22.0	- 2.0
80	ENQUETES ET SECURITE	B	755	1 782.2	148.5	1 633.7	116.3	24.5	92.4	0.6	91.8
81	SERVICES RELATIFS AUX BATIMENTS ET AMENAGEMENT PAYSAGER	B	9'321	10 115.2	440.0	9 675.1	646.0	195.5	456.1	5.7	450.4
82	ACTIVITES ADMINISTRATIVES ET AUTRES ACTIVITES DE SOUTIEN AUX ENTREPRISES	B	2'378	6 982.0	4 720.6	2 261.5	335.2	276.8	85.5	27.1	58.4
O	ADMINISTRATION PUBLIQUE	A	1'033	4 819.5	3 484.1	1 335.4	71.8	32.5	54.6	15.4	39.2
84	ADMINISTRATION PUBLIQUE ET DEFENSE; SECURITE SOCIALE OBLIGATOIRE	B	1'033	4 819.5	3 484.1	1 335.4	71.8	32.5	54.6	15.4	39.2
P	ENSEIGNEMENT	A	2'415	8 562.6	6 988.2	1 574.5	122.3	50.4	79.0	7.1	71.9
85	ENSEIGNEMENT	B	2'415	8 562.6	6 988.2	1 574.5	122.3	50.4	79.0	7.1	71.9
Q	SANTE HUMAINE ET ACTION SOCIALE	A	7'113	42 729.8	37 301.3	5 428.5	219.6	77.1	153.4	10.9	142.5
86	ACTIVITES POUR LA SANTE HUMAINE	B	5'533	32 201.2	28 336.1	3 865.1	140.4	55.4	91.9	6.9	85.0
87	HEBERGEMENT MEDICO-SOCIAL ET SOCIAL	B	876	8 114.7	7 322.0	792.7	38.0	9.6	29.9	1.5	28.5
88	ACTION SOCIALE SANS HEBERGEMENT	B	704	2 413.9	1 643.3	770.7	41.1	12.1	31.6	2.6	29.0
R	ARTS, SPECTACLES ET ACTIVITES RECREATIVES	A	6'388	13 044.2	9 235.1	3 809.1	549.9	481.7	143.9	75.7	68.2
90	ACTIVITES CREATIVES, ARTISTIQUES ET DE SPECTACLE	B	1'039	508.2	229.0	279.2	18.3	9.7	11.9	3.3	8.6
91	BIBLIOTHEQUES, ARCHIVES, MUSEES ET AUTRES ACTIVITES CULTURELLES	B	202	394.2	130.7	263.5	14.9	10.8	8.3	4.2	4.1
92	ORGANISATION DE JEUX DE HASARD ET D'ARGENT	B	39	1 465.9	1 387.7	78.2	9.2	1.5	7.9	0.2	7.7
93	ACTIVITES SPORTIVES, RECREATIVES ET DE LOISIRS	B	5'108	10 675.9	7 487.7	3 188.2	507.6	459.8	115.7	67.9	47.8
S	AUTRES ACTIVITES DE SERVICES	A	11'763	12 433.5	5 160.3	7 273.2	489.3	265.8	283.6	60.0	223.5
94	ACTIVITES DES ORGANISATIONS ASSOCIATIVES	B	2'964	8 643.1	4 883.3	3 759.8	265.1	190.4	129.3	54.5	74.8

T 4.1 Répartition selon l'activité économique

2020

			G = B - F				X = T - U		X = V - W		
NOGA	Branche économique	Stage	A	B	F	G	T	U	V	W	X
			Assujettis	Chiffre d'affaires total (Chiffre d'affaires mondial)	Total des déductions	Chiffre d'affaires imposable	Impôt collecté	Impôt préalable déductible total	Impôt à payer	Impôt à rembourser	Produit de l'impôt
	Politique de confidentialité *		Nombre	En millions de francs							
	Total		400'752	3 753 156.3	2 869 569.1	883 587.2	86 067.3	74 101.4	20 900.3	8 934.4	11 965.9
95	REPARATION D'ORDINATEURS ET DE BIENS PERSONNELS ET DOMESTIQUES	B	1'136	700.2	23.3	676.9	42.6	21.3	21.8	0.5	21.3
96	AUTRES SERVICES PERSONNELS	B	7'663	3 090.2	253.7	2 836.4	181.6	54.1	132.5	5.0	127.5
T	ACTIVITES DES MENAGES EN TANT QU'EMPLOYEURS; ACTIVITES INDIFFERENCIEES DES MENAGES EN TANT QUE PRODUCTEURS DE BIENS ET SERVICES POUR USAGE PROPRE	A	3	1.7	0.1	1.6	0.1	0.0	0.1		0.1
97	ACTIVITES DES MENAGES EN TANT QU'EMPLOYEURS DE PERSONNEL DOMESTIQUE	B	3	1.7	0.1	1.6	0.1	0.0	0.1		0.1
98	ACTIVITES INDIFFERENCIEES DES MENAGES EN TANT QUE PRODUCTEURS DE BIENS ET SERVICES POUR USAGE PROPRE	B									
U	ACTIVITES EXTRA - TERRITORIALES	A	2	24.2	23.3	0.9	0.1	0.0	0.1	0.0	0.1
99	ACTIVITES DES ORGANISATIONS ET ORGANISMES EXTRATERRITORIAUX	B	2	24.2	23.3	0.9	0.1	0.0	0.1	0.0	0.1
Z	DIVERS	A	252	111.6	57.3	54.3	3.0	2.1	1.4	0.5	0.9
99Z	DIVERS	B	252	111.6	57.3	54.3	3.0	2.1	1.4	0.5	0.9

T 4.2 Répartition en pour cent selon l'activité économique

2020

NOGA	Branche économique	Stage	G = B - F				X = T - U		X = V - W		
			A	B	F	G	T	U	V	W	X
			Assujettis	Chiffre d'affaires total (Chiffre d'affaires mondial)	Total des déductions	Chiffre d'affaires imposable	Impôt collecté	Impôt préalable déductible total	Impôt à payer	Impôt à rembourser	Produit de l'impôt
Politique de confidentialité *			En pour cent								
Total			100.00	100.00	100.00	100.00	100.00	100.00	100.00	100.00	100.00
A	AGRICULTURE, SYLVICULTURE ET PECHE	A	1.61	0.14	0.02	0.56	0.22	0.18	0.41	0.34	0.47
01	CULTURE ET PRODUCTION ANIMALE, CHASSE ET SERVICES ANNEXES	B	1.33	0.12	0.01	0.47	0.17	0.15	0.29	0.30	0.27
02	SYLVICULTURE ET EXPLOITATION FORESTIERE	B	0.27	0.02	0.00	0.08	0.05	0.03	0.13	0.02	0.20
03	PECHE ET AQUACULTURE	B	0.01	0.00	0.00	0.01	0.00	0.00	0.00	0.01	-0.01
B	INDUSTRIES EXTRACTIVES	A	0.10	0.07	0.01	0.25	0.18	0.14	0.27	0.07	0.42
05	EXTRACTION DE HOUILLE ET DE LIGNITE	B									
06	EXTRACTION D'HYDROCARBURES	B	0.00	0.00	0.00			0.00		0.00	-0.00
07	EXTRACTION DE MINERAIS METALLIQUES	B									
08	AUTRES INDUSTRIES EXTRACTIVES	B	0.09	0.06	0.00	0.24	0.18	0.14	0.27	0.07	0.41
09	SERVICES DE SOUTIEN AUX INDUSTRIES EXTRACTIVES	B	0.01	0.00	0.00	0.01	0.00	0.00	0.00	0.00	0.00
C	INDUSTRIE MANUFACTURIERE	A	10.17	18.17	19.43	14.04	15.49	21.07	11.35	52.10	-19.07
10	INDUSTRIES ALIMENTAIRES	B	0.94	1.79	1.47	2.80	1.53	2.12	0.24	3.42	-2.13
11	FABRICATION DE BOISSONS	B	0.16	0.11	0.06	0.31	0.15	0.13	0.23	0.16	0.27
12	FABRICATION DE PRODUITS A BASE DE TABAC	B	0.00	0.67	0.74	0.43	0.67	0.58	0.68	0.01	1.19
13	FABRICATION DE TEXTILES	B	0.15	0.04	0.02	0.09	0.06	0.08	0.09	0.21	-0.00
14	INDUSTRIE DE L'HABILLEMENT	B	0.14	0.03	0.02	0.05	0.04	0.04	0.05	0.10	0.01
15	INDUSTRIE DU CUIR ET DE LA CHAUSSURE	B	0.06	0.01	0.00	0.02	0.02	0.02	0.02	0.03	0.02
16	TRAVAIL DU BOIS ET FABRICATION D'ARTICLES EN BOIS ET EN LIEGE, A L'EXCEPTION DES MEUBLES; FABRICATION D'ARTICLES EN VANNERIE ET SPARTERIE	B	1.72	0.25	0.03	0.97	0.69	0.48	1.24	0.22	2.01
17	INDUSTRIE DU PAPIER ET DU CARTON	B	0.05	0.22	0.22	0.19	0.21	0.25	0.16	0.42	-0.05
18	IMPRIMERIE ET REPRODUCTION D'ENREGISTREMENTS	B	0.46	0.08	0.02	0.28	0.19	0.13	0.34	0.09	0.53

T 4.2 Répartition en pour cent selon l'activité économique

2020

NOGA	Branche économique	Stage	G = B - F					X = T - U		X = V - W	
			A	B	F	G	T	U	V	W	X
			Assujettis	Chiffre d'affaires total (Chiffre d'affaires mondial)	Total des déductions	Chiffre d'affaires imposable	Impôt collecté	Impôt préalable déductible total	Impôt à payer	Impôt à rembourser	Produit de l'impôt
En pour cent											
Total			100.00	100.00	100.00	100.00	100.00	100.00	100.00	100.00	100.00
19	COKEFACTION ET RAFFINAGE	B	0.00	0.11	0.09	0.17	0.12	0.09	0.22	0.04	0.36
20	INDUSTRIE CHIMIQUE	B	0.24	1.09	1.24	0.58	0.88	1.56	0.37	5.33	-3.34
21	INDUSTRIE PHARMACEUTIQUE	B	0.10	3.63	4.56	0.64	4.34	6.93	0.13	16.00	-11.71
22	FABRICATION DE PRODUITS EN CAOUTCHOUC ET EN PLASTIQUE	B	0.21	0.28	0.21	0.52	0.40	0.46	0.39	0.88	0.03
23	FABRICATION D'AUTRES PRODUITS MINERAUX NON METALLIQUES	B	0.29	0.25	0.11	0.68	0.52	0.45	0.66	0.23	0.98
24	METALLURGIE	B	0.07	3.94	5.03	0.41	0.31	0.35	0.50	1.10	0.05
25	FABRICATION DE PRODUITS METALLIQUES, A L'EXCEPTION DES MACHINES ET DES EQUIPEMENTS	B	1.92	0.61	0.27	1.69	1.23	1.08	2.03	1.88	2.13
26	FABRICATION DE PRODUITS INFORMATIQUES, ELECTRONIQUES ET OPTIQUES	B	0.62	2.13	2.46	1.06	1.35	2.39	0.91	8.97	-5.12
27	FABRICATION D'EQUIPEMENTS ELECTRIQUES	B	0.27	0.65	0.66	0.62	0.75	1.14	0.56	3.49	-1.62
28	FABRICATION DE MACHINES ET EQUIPEMENTS N.C.A.	B	0.87	0.93	0.93	0.96	0.83	1.36	0.95	5.49	-2.45
29	INDUSTRIE AUTOMOBILE	B	0.07	0.60	0.75	0.12	0.09	0.14	0.07	0.42	-0.19
30	FABRICATION D'AUTRES MATERIELS DE TRANSPORT	B	0.08	0.14	0.11	0.26	0.18	0.33	0.12	1.33	-0.78
31	FABRICATION DE MEUBLES	B	0.26	0.09	0.02	0.29	0.21	0.17	0.30	0.07	0.47
32	AUTRES INDUSTRIES MANUFACTURIERES	B	0.75	0.33	0.31	0.39	0.34	0.46	0.46	1.67	-0.44
33	REPARATION ET INSTALLATION DE MACHINES ET D'EQUIPEMENTS	B	0.73	0.19	0.08	0.54	0.39	0.34	0.62	0.51	0.70
D	PRODUCTION ET DISTRIBUTION D'ELECTRICITE, DE GAZ, DE VAPEUR ET D'AIR CONDITIONNE	A	0.49	2.79	2.11	4.99	8.32	8.85	3.71	1.90	5.06
35	PRODUCTION ET DISTRIBUTION D'ELECTRICITE, DE GAZ, DE VAPEUR ET D'AIR CONDITIONNE	B	0.49	2.79	2.11	4.99	8.32	8.85	3.71	1.90	5.06
E	PRODUCTION ET DISTRIBUTION D'EAU; ASSAINISSEMENT, GESTION DES DECHETS ET DEPOLLUTION	A	1.48	0.28	0.04	1.07	0.70	0.68	1.13	1.55	0.83
36	CAPTAGE, TRAITEMENT ET DISTRIBUTION D'EAU	B	0.43	0.05	0.00	0.19	0.07	0.12	0.07	0.51	-0.25
37	COLLECTE ET TRAITEMENT DES EAUX USEES	B	0.53	0.08	0.00	0.33	0.23	0.21	0.50	0.61	0.41
38	COLLECTE, TRAITEMENT ET ELIMINATION DES DECHETS; RECUPERATION	B	0.51	0.16	0.04	0.54	0.39	0.35	0.55	0.43	0.65

NOGA	Branche économique	Stage	G = B - F				X = T - U		X = V - W		
			A	B	F	G	T	U	V	W	X
			Assujettis	Chiffre d'affaires total (Chiffre d'affaires mondial)	Total des déductions	Chiffre d'affaires imposable	Impôt collecté	Impôt préalable déductible total	Impôt à payer	Impôt à rembourser	Produit de l'impôt
Politique de confidentialité *			En pour cent								
Total			100.00	100.00	100.00	100.00	100.00	100.00	100.00	100.00	100.00
39	DEPOLLUTION ET AUTRES SERVICES DE GESTION DES DECHETS	B	0.02	0.00	0.00	0.01	0.00	0.00	0.01	0.00	0.01
F	CONSTRUCTION	A	12.84	2.67	0.22	10.62	7.65	5.40	13.34	2.30	21.58
41	CONSTRUCTION DE BATIMENTS	B	2.68	1.01	0.12	3.92	2.86	2.42	3.90	1.61	5.61
42	GENIE CIVIL	B	0.37	0.22	0.03	0.85	0.66	0.48	1.11	0.24	1.76
43	TRAVAUX DE CONSTRUCTION SPECIALISES	B	9.79	1.43	0.07	5.85	4.13	2.50	8.33	0.45	14.21
G	COMMERCE; REPARATION D'AUTOMOBILES ET DE MOTOCYCLES	A	19.28	50.11	53.36	39.54	40.63	43.55	21.50	20.14	22.51
45	COMMERCE ET REPARATION D'AUTOMOBILES ET DE MOTOCYCLES	B	3.85	2.38	1.16	6.36	4.71	4.70	3.44	1.63	4.79
46	COMMERCE DE GROS, A L'EXCEPTION DES AUTOMOBILES ET DES MOTOCYCLES	B	7.46	43.85	51.28	19.71	28.55	32.13	10.72	16.60	6.34
47	COMMERCE DE DETAIL, A L'EXCEPTION DES AUTOMOBILES ET DES MOTOCYCLES	B	7.98	3.88	0.93	13.47	7.37	6.72	7.34	1.91	11.39
H	TRANSPORTS ET ENTREPOSAGE	A	2.40	2.33	2.00	3.39	2.55	2.29	4.02	3.84	4.15
49	TRANSPORTS TERRESTRES ET TRANSPORT PAR CONDUITES	B	1.67	0.65	0.19	2.12	1.55	1.35	2.42	1.91	2.79
50	TRANSPORTS PAR EAU	B	0.08	0.69	0.89	0.02	0.02	0.03	0.04	0.11	-0.01
51	TRANSPORTS AERIENS	B	0.05	0.14	0.17	0.03	0.04	0.08	0.04	0.40	-0.22
52	ENTREPOSAGE ET SERVICES AUXILIAIRES DES TRANSPORTS	B	0.51	0.63	0.63	0.65	0.52	0.59	0.62	1.33	0.09
53	ACTIVITES DE POSTE ET DE COURRIER	B	0.09	0.23	0.12	0.57	0.41	0.24	0.89	0.09	1.50
I	HEBERGEMENT ET RESTAURATION	A	6.55	0.54	0.07	2.10	1.20	0.65	3.02	0.90	4.61
55	HEBERGEMENT	B	1.17	0.19	0.03	0.70	0.39	0.31	0.80	0.64	0.92
56	RESTAURATION	B	5.38	0.35	0.03	1.40	0.81	0.35	2.23	0.27	3.69
J	INFORMATION ET COMMUNICATION	A	5.94	2.52	1.54	5.69	5.35	3.72	9.53	1.63	15.43
58	EDITION	B	0.36	0.47	0.50	0.39	0.26	0.19	0.43	0.09	0.68

T 4.2 Répartition en pour cent selon l'activité économique
2020

			G = B - F					X = T - U		X = V - W	
NOGA	Branche économique	Stage	A	B	F	G	T	U	V	W	X
			Assujettis	Chiffre d'affaires total (Chiffre d'affaires mondial)	Total des déductions	Chiffre d'affaires imposable	Impôt collecté	Impôt préalable déductible total	Impôt à payer	Impôt à rembourser	Produit de l'impôt
Politique de confidentialité *			En pour cent								
Total			100.00	100.00	100.00	100.00	100.00	100.00	100.00	100.00	100.00
59	PRODUCTION DE FILMS CINEMATOGRAPHIQUES, DE VIDEO ET DE PROGRAMMES DE TELEVISION; ENREGISTREMENT SONORE ET EDITION MUSICALE	B	0.45	0.05	0.03	0.12	0.13	0.11	0.20	0.16	0.24
60	PROGRAMMATION ET DIFFUSION	B	0.03	0.09	0.00	0.39	0.28	0.21	0.39	0.01	0.67
61	TELECOMMUNICATIONS	B	0.17	0.47	0.09	1.70	1.44	1.05	2.27	0.13	3.87
62	PROGRAMMATION, CONSEIL ET AUTRES ACTIVITES INFORMATIQUES	B	4.53	1.28	0.79	2.86	3.01	1.97	5.75	0.76	9.48
63	SERVICES D'INFORMATION	B	0.41	0.15	0.12	0.24	0.23	0.19	0.49	0.47	0.50
K	ACTIVITES FINANCIERES ET D'ASSURANCE	A	3.49	11.77	14.28	3.63	4.17	3.99	4.60	3.71	5.27
64	ACTIVITES DES SERVICES FINANCIERS, HORS ASSURANCE ET CAISSES DE RETRAITE	B	1.92	8.62	10.38	2.91	3.24	3.29	2.87	2.76	2.95
65	ASSURANCE	B	0.05	2.41	3.09	0.19	0.32	0.20	0.67	0.14	1.06
66	ACTIVITES AUXILIAIRES DE SERVICES FINANCIERS ET D'ASSURANCE	B	1.52	0.74	0.81	0.53	0.60	0.50	1.06	0.81	1.26
L	ACTIVITES IMMOBILIERES	A	3.84	0.76	0.50	1.62	1.17	0.84	2.83	2.33	3.21
68	ACTIVITES IMMOBILIERES	B	3.84	0.76	0.50	1.62	1.17	0.84	2.83	2.33	3.21
M	ACTIVITES SPECIALISEES, SCIENTIFIQUES ET TECHNIQUES	A	19.91	4.21	3.29	7.18	7.47	5.43	14.17	6.20	20.12
69	ACTIVITES JURIDIQUES ET COMPTABLES	B	4.19	0.74	0.49	1.56	1.47	0.68	3.78	0.31	6.37
70	ACTIVITES DES SIEGES SOCIAUX; CONSEIL DE GESTION	B	5.13	1.80	1.85	1.64	2.40	2.15	3.29	2.40	3.95
71	ACTIVITES D'ARCHITECTURE ET D'INGENIERIE; ACTIVITES DE CONTROLE ET ANALYSES TECHNIQUES	B	6.52	1.00	0.46	2.73	2.17	1.27	5.03	1.44	7.71
72	RECHERCHE-DEVELOPPEMENT SCIENTIFIQUE	B	0.50	0.33	0.37	0.20	0.61	0.83	0.29	1.63	-0.72
73	PUBLICITE ET ETUDES DE MARCHE	B	0.99	0.16	0.06	0.50	0.45	0.31	0.83	0.17	1.33
74	AUTRES ACTIVITES SPECIALISEES, SCIENTIFIQUES ET TECHNIQUES	B	2.33	0.15	0.06	0.44	0.33	0.18	0.82	0.24	1.26
75	ACTIVITES VETERINAIRES	B	0.25	0.02	0.00	0.10	0.04	0.02	0.13	0.01	0.22
N	ACTIVITES DE SERVICES ADMINISTRATIFS ET DE SOUTIEN	A	4.67	1.47	0.96	3.12	3.21	1.98	6.68	1.09	10.85

T 4.2 Répartition en pour cent selon l'activité économique

2020

NOGA	Branche économique	Stage	G = B - F					X = T - U		X = V - W	
			A	B	F	G	T	U	V	W	X
			Assujettis	Chiffre d'affaires total (Chiffre d'affaires mondial)	Total des déductions	Chiffre d'affaires imposable	Impôt collecté	Impôt préalable déductible total	Impôt à payer	Impôt à rembourser	Produit de l'impôt
Politique de confidentialité *			En pour cent								
Total			100.00	100.00	100.00	100.00	100.00	100.00	100.00	100.00	100.00
77	ACTIVITES DE LOCATION ET LOCATION-BAIL	B	0.53	0.58	0.58	0.59	1.08	1.03	0.97	0.45	1.37
78	ACTIVITES LIEES A L'EMPLOI	B	0.57	0.26	0.05	0.92	0.69	0.08	2.58	0.02	4.49
79	ACTIVITES DES AGENCES DE VOYAGE, VOYAGISTES, SERVICES DE RESERVATION ET ACTIVITES CONNEXES	B	0.46	0.12	0.14	0.07	0.17	0.20	0.10	0.25	-0.02
80	ENQUETES ET SECURITE	B	0.19	0.05	0.01	0.18	0.14	0.03	0.44	0.01	0.77
81	SERVICES RELATIFS AUX BATIMENTS ET AMENAGEMENT PAYSAGER	B	2.33	0.27	0.02	1.09	0.75	0.26	2.18	0.06	3.76
82	ACTIVITES ADMINISTRATIVES ET AUTRES ACTIVITES DE SOUTIEN AUX ENTREPRISES	B	0.59	0.19	0.16	0.26	0.39	0.37	0.41	0.30	0.49
O	ADMINISTRATION PUBLIQUE	A	0.26	0.13	0.12	0.15	0.08	0.04	0.26	0.17	0.33
84	ADMINISTRATION PUBLIQUE ET DEFENSE; SECURITE SOCIALE OBLIGATOIRE	B	0.26	0.13	0.12	0.15	0.08	0.04	0.26	0.17	0.33
P	ENSEIGNEMENT	A	0.60	0.23	0.24	0.18	0.14	0.07	0.38	0.08	0.60
85	ENSEIGNEMENT	B	0.60	0.23	0.24	0.18	0.14	0.07	0.38	0.08	0.60
Q	SANTE HUMAINE ET ACTION SOCIALE	A	1.77	1.14	1.30	0.61	0.26	0.10	0.73	0.12	1.19
86	ACTIVITES POUR LA SANTE HUMAINE	B	1.38	0.86	0.99	0.44	0.16	0.07	0.44	0.08	0.71
87	HEBERGEMENT MEDICO-SOCIAL ET SOCIAL	B	0.22	0.22	0.26	0.09	0.04	0.01	0.14	0.02	0.24
88	ACTION SOCIALE SANS HEBERGEMENT	B	0.18	0.06	0.06	0.09	0.05	0.02	0.15	0.03	0.24
R	ARTS, SPECTACLES ET ACTIVITES RECREATIVES	A	1.59	0.35	0.32	0.43	0.64	0.65	0.69	0.85	0.57
90	ACTIVITES CREATIVES, ARTISTIQUES ET DE SPECTACLE	B	0.26	0.01	0.01	0.03	0.02	0.01	0.06	0.04	0.07
91	BIBLIOTHEQUES, ARCHIVES, MUSEES ET AUTRES ACTIVITES CULTURELLES	B	0.05	0.01	0.00	0.03	0.02	0.01	0.04	0.05	0.03
92	ORGANISATION DE JEUX DE HASARD ET D'ARGENT	B	0.01	0.04	0.05	0.01	0.01	0.00	0.04	0.00	0.06
93	ACTIVITES SPORTIVES, RECREATIVES ET DE LOISIRS	B	1.27	0.28	0.26	0.36	0.59	0.62	0.55	0.76	0.40
S	AUTRES ACTIVITES DE SERVICES	A	2.94	0.33	0.18	0.82	0.57	0.36	1.36	0.67	1.87
94	ACTIVITES DES ORGANISATIONS ASSOCIATIVES	B	0.74	0.23	0.17	0.43	0.31	0.26	0.62	0.61	0.62

T 4.2 Répartition en pour cent selon l'activité économique

2020

			G = B - F				X = T - U		X = V - W		
NOGA	Branche économique	Stage	A	B	F	G	T	U	V	W	X
	Politique de confidentialité *		Assujettis	Chiffre d'affaires total (Chiffre d'affaires mondial)	Total des déductions	Chiffre d'affaires imposable	Impôt collecté	Impôt préalable déductible total	Impôt à payer	Impôt à rembourser	Produit de l'impôt
			En pour cent								
Total			100.00	100.00	100.00	100.00	100.00	100.00	100.00	100.00	100.00
95	REPARATION D'ORDINATEURS ET DE BIENS PERSONNELS ET DOMESTIQUES	B	0.28	0.02	0.00	0.08	0.05	0.03	0.10	0.01	0.18
96	AUTRES SERVICES PERSONNELS	B	1.91	0.08	0.01	0.32	0.21	0.07	0.63	0.06	1.07
T	ACTIVITES DES MENAGES EN TANT QU'EMPLOYEURS; ACTIVITES INDIFFERENCIEES DES MENAGES EN TANT QUE PRODUCTEURS DE BIENS ET SERVICES POUR USAGE PROPRE	A	0.00	0.00	0.00	0.00	0.00	0.00	0.00		0.00
97	ACTIVITES DES MENAGES EN TANT QU'EMPLOYEURS DE PERSONNEL DOMESTIQUE	B	0.00	0.00	0.00	0.00	0.00	0.00	0.00		0.00
98	ACTIVITES INDIFFERENCIEES DES MENAGES EN TANT QUE PRODUCTEURS DE BIENS ET SERVICES POUR USAGE PROPRE	B									
U	ACTIVITES EXTRA - TERRITORIALES	A	0.00	0.00	0.00	0.00	0.00	0.00	0.00	0.00	0.00
99	ACTIVITES DES ORGANISATIONS ET ORGANISMES EXTRATERRITORIAUX	B	0.00	0.00	0.00	0.00	0.00	0.00	0.00	0.00	0.00
Z	DIVERS	A	0.06	0.00	0.00	0.01	0.00	0.00	0.01	0.01	0.01
99Z	DIVERS	B	0.06	0.00	0.00	0.01	0.00	0.00	0.01	0.01	0.01

NOGA	Branche économique	Stage	G = B - F				X = T - U		X = V - W		
			A	B	F	G	T	U	V	W	X
			Assujettis	Chiffre d'affaires total (Chiffre d'affaires mondial)	Total des déductions	Chiffre d'affaires imposable	Impôt collecté	Impôt préalable déductible total	Impôt à payer	Impôt à rembourser	Produit de l'impôt
Politique de confidentialité *			En pour cent								
	Total		1.30	-11.08	-13.12	-3.72	-8.23	-9.61	-1.35	-4.72	1.33
A	AGRICULTURE, SYLVICULTURE ET PECHE	A	0.75	*	*	*	*	*	*	*	*
01	CULTURE ET PRODUCTION ANIMALE, CHASSE ET SERVICES ANNEXES	B	0.47	*	*	*	*	*	*	*	*
02	SYLVICULTURE ET EXPLOITATION FORESTIERE	B	2.69	*	*	*	*	*	*	*	*
03	PECHE ET AQUACULTURE	B	-8.62	10.33	-85.62	13.79	12.17	10.85	7.85	8.04	-8.14
B	INDUSTRIES EXTRACTIVES	A	2.34	-15.48	-63.99	2.84	2.84	1.36	6.18	6.94	6.09
05	EXTRACTION DE HOUILLE ET DE LIGNITE	B									
06	EXTRACTION D'HYDROCARBURES	B	0.00	*	*	*	*	*	*	*	*
07	EXTRACTION DE MINERAIS METALLIQUES	B									
08	AUTRES INDUSTRIES EXTRACTIVES	B	2.21	4.39	56.87	2.43	2.35	1.04	5.76	10.85	5.18
09	SERVICES DE SOUTIEN AUX INDUSTRIES EXTRACTIVES	B	5.00	*	*	*	*	*	*	*	*
C	INDUSTRIE MANUFACTURIERE	A	1.05	-10.82	-12.19	-4.08	-2.73	-3.26	0.44	-2.94	6.23
10	INDUSTRIES ALIMENTAIRES	B	2.53	-20.36	-28.21	-2.12	-3.51	-2.54	-18.15	-1.40	-2.79
11	FABRICATION DE BOISSONS	B	9.33	23.65	79.32	4.48	-0.84	2.48	-6.09	3.05	-9.63
12	FABRICATION DE PRODUITS A BASE DE TABAC	B	11.11	-5.23	-7.02	6.29	-1.93	-8.38	23.99	-32.73	24.55
13	FABRICATION DE TEXTILES	B	-0.85	-9.08	-17.05	-0.82	-1.18	-7.58	6.41	-12.90	88.09
14	INDUSTRIE DE L'HABILLEMENT	B	3.39	-22.00	-29.75	-8.12	-7.04	-13.46	5.22	-17.83	179.35
15	INDUSTRIE DU CUIR ET DE LA CHAUSSURE	B	2.98	-18.47	-24.51	-15.15	-16.06	-14.50	-18.35	-12.22	-24.31
16	TRAVAIL DU BOIS ET FABRICATION D'ARTICLES EN BOIS ET EN LIEGE, A L'EXCEPTION DES MEUBLES; FABRICATION D'ARTICLES EN VANNERIE ET SPARTERIE	B	-0.19	-1.74	-9.18	-0.84	-0.75	-2.02	0.89	-2.57	1.18
17	INDUSTRIE DU PAPIER ET DU CARTON	B	3.59	-32.56	-38.06	1.46	-8.51	-12.96	14.59	-14.98	66.51
18	IMPRIMERIE ET REPRODUCTION D'ENREGISTREMENTS	B	-3.73	-11.66	-9.62	-12.15	-12.69	-12.24	-12.06	0.33	-13.39

T 4.3 Evolution selon l'activité économique en pour cent par rapport à l'année précédente
2020

NOGA	Branche économique	Stage	G = B - F				X = T - U		X = V - W		
			A	B	F	G	T	U	V	W	X
			Assujettis	Chiffre d'affaires total (Chiffre d'affaires mondial)	Total des déductions	Chiffre d'affaires imposable	Impôt collecté	Impôt préalable déductible total	Impôt à payer	Impôt à rembourser	Produit de l'impôt
			En pour cent								
	Total		1.30	-11.08	-13.12	-3.72	-8.23	-9.61	-1.35	-4.72	1.33
19	COKEFACTION ET RAFFINAGE	B	0.00	-23.24	-17.10	-32.03	-32.01	-46.97	-15.56	-79.51	19.00
20	INDUSTRIE CHIMIQUE	B	8.36	2.09	3.35	-5.91	-0.09	-0.15	-12.38	-2.42	0.25
21	INDUSTRIE PHARMACEUTIQUE	B	8.47	0.74	0.77	0.13	6.37	9.27	38.60	18.15	-17.81
22	FABRICATION DE PRODUITS EN CAOUTCHOUC ET EN PLASTIQUE	B	-0.70	-3.38	-6.36	0.74	-0.89	-5.48	11.06	-9.57	128.77
23	FABRICATION D'AUTRES PRODUITS MINERAUX NON METALLIQUES	B	-1.62	-15.12	-30.15	-3.95	-4.66	-7.80	2.81	-9.91	5.47
24	METALLURGIE	B	-2.05	35.71	36.37	13.64	13.05	-7.72	58.20	-12.65	112.10
25	FABRICATION DE PRODUITS METALLIQUES, A L'EXCEPTION DES MACHINES ET DES EQUIPEMENTS	B	0.00	-15.55	-27.89	-7.26	-7.36	-11.76	-2.13	-16.02	9.85
26	FABRICATION DE PRODUITS INFORMATIQUES, ELECTRONIQUES ET OPTIQUES	B	0.65	-25.64	-26.80	-15.62	-10.16	-7.38	-12.28	-4.35	1.61
27	FABRICATION D'EQUIPEMENTS ELECTRIQUES	B	0.92	-2.15	-2.71	-0.15	-2.54	-4.47	-1.02	-7.06	10.37
28	FABRICATION DE MACHINES ET EQUIPEMENTS N.C.A.	B	3.28	-26.02	-30.58	-6.66	-7.15	-14.50	1.26	-18.79	28.38
29	INDUSTRIE AUTOMOBILE	B	1.90	-2.64	-2.49	-5.50	-6.38	-18.68	8.16	-30.38	44.26
30	FABRICATION D'AUTRES MATERIELS DE TRANSPORT	B	7.80	-61.95	-71.27	-30.85	-35.62	-25.95	-57.79	-23.21	1.81
31	FABRICATION DE MEUBLES	B	1.58	-15.98	-44.38	-2.55	-2.68	-6.97	2.19	-31.68	8.40
32	AUTRES INDUSTRIES MANUFACTURIERES	B	0.27	-26.72	-34.55	7.08	-26.47	-29.06	8.73	-15.87	40.56
33	REPARATION ET INSTALLATION DE MACHINES ET D'EQUIPEMENTS	B	2.28	-84.45	-94.40	15.05	15.27	9.72	17.51	-5.91	35.61
D	PRODUCTION ET DISTRIBUTION D'ELECTRICITE, DE GAZ, DE VAPEUR ET D'AIR CONDITIONNE	A	2.04	-13.32	-17.28	-7.28	-15.24	-17.02	-1.53	-28.92	10.37
35	PRODUCTION ET DISTRIBUTION D'ELECTRICITE, DE GAZ, DE VAPEUR ET D'AIR CONDITIONNE	B	2.04	-13.32	-17.26	-7.25	-15.24	-17.02	-1.53	-28.92	10.37
E	PRODUCTION ET DISTRIBUTION D'EAU; ASSAINISSEMENT, GESTION DES DECHETS ET DEPOLLUTION	A	0.83	-0.90	-4.33	-0.44	-1.02	0.37	-2.01	2.32	-7.81
36	CAPTAGE, TRAITEMENT ET DISTRIBUTION D'EAU	B	0.64	-1.73	-46.70	1.23	0.36	3.04	-4.43	3.94	-8.90
37	COLLECTE ET TRAITEMENT DES EAUX USEES	B	0.43	1.68	13.99	1.26	1.40	3.11	-0.02	3.35	-3.50
38	COLLECTE, TRAITEMENT ET ELIMINATION DES DECHETS; RECUPERATION	B	1.24	-1.85	-1.66	-1.89	-2.53	-2.06	-3.02	-0.80	-4.08

NOGA	Branche économique	Stage	G = B - F				X = T - U		X = V - W		
			A	B	F	G	T	U	V	W	X
			Assujettis	Chiffre d'affaires total (Chiffre d'affaires mondial)	Total des déductions	Chiffre d'affaires imposable	Impôt collecté	Impôt préalable déductible total	Impôt à payer	Impôt à rembourser	Produit de l'impôt
Politique de confidentialité *			En pour cent								
	Total		1.30	-11.08	-13.12	-3.72	-8.23	-9.61	-1.35	-4.72	1.33
39	DEPOLLUTION ET AUTRES SERVICES DE GESTION DES DECHETS	B	6.56	-10.54	-11.75	-10.48	-10.64	1.11	-20.37	-10.66	-22.09
F	CONSTRUCTION	A	0.68	-3.78	-34.98	-0.58	-1.43	-3.00	1.45	4.04	1.25
41	CONSTRUCTION DE BATIMENTS	B	2.13	-2.76	-17.29	-1.09	-1.10	-1.43	1.79	12.39	-0.23
42	GENIE CIVIL	B	-0.34	-10.58	-47.32	-2.55	-11.43	-20.75	6.88	-18.55	10.37
43	TRAVAUX DE CONSTRUCTION SPECIALISES	B	0.34	-3.27	-47.66	0.12	0.14	-0.46	0.61	-7.14	0.81
G	COMMERCE; REPARATION D'AUTOMOBILES ET DE MOTOCYCLES	A	0.03	-15.10	-17.55	-2.35	-11.94	-13.83	6.25	-3.99	14.40
45	COMMERCE ET REPARATION D'AUTOMOBILES ET DE MOTOCYCLES	B	0.63	-12.94	-22.60	-6.01	-7.73	-10.14	8.60	2.59	10.25
46	COMMERCE DE GROS, A L'EXCEPTION DES AUTOMOBILES ET DES MOTOCYCLES	B	-0.80	-16.19	-17.36	-4.74	-15.37	-15.99	3.15	-0.14	10.27
47	COMMERCE DE DETAIL, A L'EXCEPTION DES AUTOMOBILES ET DES MOTOCYCLES	B	0.52	-2.31	-21.35	3.30	0.96	-3.02	9.97	-30.90	18.76
H	TRANSPORTS ET ENTREPOSAGE	A	0.28	-14.22	-15.89	-10.82	-10.70	-3.12	-14.30	24.32	-29.86
49	TRANSPORTS TERRESTRES ET TRANSPORT PAR CONDUITES	B	-0.33	-14.79	-20.93	-12.79	-12.79	-1.24	-18.00	73.68	-35.43
50	TRANSPORTS PAR EAU	B	3.77	2.08	2.42	-30.58	-31.67	-17.92	-29.03	14.46	-142.61
51	TRANSPORTS AERIENS	B	0.00	-63.22	-64.08	-34.30	-30.11	-29.71	-32.20	-30.01	29.19
52	ENTREPOSAGE ET SERVICES AUXILIAIRES DES TRANSPORTS	B	2.46	-8.19	-7.01	-11.73	-10.03	-5.47	-10.42	8.65	-70.44
53	ACTIVITES DE POSTE ET DE COURRIER	B	-2.84	0.21	-2.03	1.84	1.87	7.83	-3.70	-9.69	-3.41
I	HEBERGEMENT ET RESTAURATION	A	0.06	-33.28	-49.49	-31.03	-33.80	-28.18	-34.79	19.33	-39.86
55	HEBERGEMENT	B	-0.61	-36.76	-40.25	-36.19	-37.51	-27.68	-38.70	21.61	-51.17
56	RESTAURATION	B	0.20	-31.26	-56.12	-28.14	-31.83	-22.82	-34.68	14.26	-36.16
J	INFORMATION ET COMMUNICATION	A	2.93	-4.07	-9.83	1.64	4.10	3.98	3.57	-4.76	4.29
58	EDITION	B	-0.34	21.24	30.56	-6.73	-9.32	-11.79	-2.68	21.35	-4.63

T 4.3 Evolution selon l'activité économique en pour cent par rapport à l'année précédente

2020

			G = B - F					X = T - U		X = V - W	
NOGA	Branche économique	Stage	A	B	F	G	T	U	V	W	X
			Assujettis	Chiffre d'affaires total (Chiffre d'affaires mondial)	Total des déductions	Chiffre d'affaires imposable	Impôt collecté	Impôt préalable déductible total	Impôt à payer	Impôt à rembourser	Produit de l'impôt
			En pour cent								
	Politique de confidentialité *										
	Total		1.30	-11.08	-13.12	-3.72	-8.23	-9.61	-1.35	-4.72	1.33
59	PRODUCTION DE FILMS CINEMATOGRAPHIQUES, DE VIDEO ET DE PROGRAMMES DE TELEVISION; ENREGISTREMENT SONORE ET EDITION MUSICALE	B	3.70	-15.17	-8.68	-20.22	-14.88	-21.97	-4.42	-28.53	15.16
60	PROGRAMMATION ET DIFFUSION	B	-6.61	-9.68	-61.69	-7.51	-3.57	-6.30	1.45	-47.18	2.34
61	TELECOMMUNICATIONS	B	-1.32	-10.83	-38.04	-3.48	-4.80	-4.43	-5.73	-16.54	-5.42
62	PROGRAMMATION, CONSEIL ET AUTRES ACTIVITES INFORMATIQUES	B	3.06	-0.88	-9.28	8.11	12.61	15.11	7.64	-16.55	9.55
63	SERVICES D'INFORMATION	B	6.39	-40.23	-53.50	12.80	2.24	1.77	17.76	46.45	3.35
K	ACTIVITES FINANCIERES ET D'ASSURANCE	A	3.78	*	*	*	*	*	*	*	*
64	ACTIVITES DES SERVICES FINANCIERS, HORS ASSURANCE ET CAISSES DE RETRAITE	B	5.39	*	*	*	*	*	*	*	*
65	ASSURANCE	B	0.46	2.00	1.98	3.37	1.80	-6.75	2.66	-48.10	13.76
66	ACTIVITES AUXILIAIRES DE SERVICES FINANCIERS ET D'ASSURANCE	B	1.93	15.34	21.17	-6.88	0.19	2.94	-4.19	-0.20	-5.99
L	ACTIVITES IMMOBILIERES	A	4.76	9.95	19.52	1.84	1.59	-7.10	3.87	-16.54	19.73
68	ACTIVITES IMMOBILIERES	B	4.76	9.95	19.52	1.84	1.59	-7.10	3.87	-16.54	19.73
M	ACTIVITES SPECIALISEES, SCIENTIFIQUES ET TECHNIQUES	A	1.94	-3.19	-8.13	-8.18	1.21	-8.29	-4.31	-15.83	3.82
69	ACTIVITES JURIDIQUES ET COMPTABLES	B	1.17	10.02	17.04	3.66	15.28	34.28	5.62	10.75	5.44
70	ACTIVITES DES SIEGES SOCIAUX; CONSEIL DE GESTION	B	3.64	-9.31	-9.97	-6.78	-6.45	-9.28	-5.88	-22.87	4.57
71	ACTIVITES D'ARCHITECTURE ET D'INGENIERIE; ACTIVITES DE CONTROLE ET ANALYSES TECHNIQUES	B	0.75	-4.16	-15.88	3.77	0.58	-3.84	1.00	-22.74	5.52
72	RECHERCHE-DEVELOPPEMENT SCIENTIFIQUE	B	6.76	23.74	26.74	8.50	21.98	18.75	-3.23	-0.12	-2.18
73	PUBLICITE ET ETUDES DE MARCHE	B	1.69	-11.39	-14.85	-10.06	-11.31	-12.85	-7.84	6.38	-9.02
74	AUTRES ACTIVITES SPECIALISEES, SCIENTIFIQUES ET TECHNIQUES	B	2.19	-12.32	-28.21	-2.45	-2.43	-2.26	-2.17	0.95	-2.60
75	ACTIVITES VETERINAIRES	B	1.23	6.19	14.22	5.94	6.35	2.66	6.89	-29.64	8.21
N	ACTIVITES DE SERVICES ADMINISTRATIFS ET DE SOUTIEN	A	1.58	-44.84	-60.54	-8.49	-11.18	-15.83	-8.80	-12.14	-5.29

T 4.3 Evolution selon l'activité économique en pour cent par rapport à l'année précédente

2020

			G = B - F				X = T - U		X = V - W		
NOGA	Branche économique	Stage	A	B	F	G	T	U	V	W	X
			Assujettis	Chiffre d'affaires total (Chiffre d'affaires mondial)	Total des déductions	Chiffre d'affaires imposable	Impôt collecté	Impôt préalable déductible total	Impôt à payer	Impôt à rembourser	Produit de l'impôt
			En pour cent								
	Total		1.30	-11.08	-13.12	-3.72	-8.23	-9.61	-1.35	-4.72	1.33
77	ACTIVITES DE LOCATION ET LOCATION-BAIL	B	3.82	-45.52	-51.75	-7.08	-17.53	-21.06	-0.52	-16.19	4.30
78	ACTIVITES LIEES A L'EMPLOI	B	-0.87	-10.74	-21.17	-8.40	-8.26	-7.59	-8.33	-8.03	-8.33
79	ACTIVITES DES AGENCES DE VOYAGE, VOYAGISTES, SERVICES DE RESERVATION ET ACTIVITES CONNEXES	B	-1.33	-84.70	-86.38	-40.74	-50.92	-51.39	-35.68	-42.19	70.96
80	ENQUETES ET SECURITE	B	1.89	-18.82	-73.11	-0.58	-0.61	-2.33	-0.17	-4.80	-0.14
81	SERVICES RELATIFS AUX BATIMENTS ET AMENAGEMENT PAYSAGER	B	2.80	1.51	-17.19	2.56	2.85	4.27	2.16	-4.16	2.24
82	ACTIVITES ADMINISTRATIVES ET AUTRES ACTIVITES DE SOUTIEN AUX ENTREPRISES	B	-0.46	8.21	57.62	-34.59	11.37	40.22	-28.68	65.75	-43.61
O	ADMINISTRATION PUBLIQUE	A	1.57	*	*	*	*	*	*	*	*
84	ADMINISTRATION PUBLIQUE ET DEFENSE; SECURITE SOCIALE OBLIGATOIRE	B	1.57	*	*	*	*	*	*	*	*
P	ENSEIGNEMENT	A	6.72	*	*	*	*	*	*	*	*
85	ENSEIGNEMENT	B	6.72	*	*	*	*	*	*	*	*
Q	SANTE HUMAINE ET ACTION SOCIALE	A	1.48	1.99	2.61	-2.18	-3.71	-1.35	-6.51	-23.89	-4.94
86	ACTIVITES POUR LA SANTE HUMAINE	B	1.69	2.10	2.08	2.25	-0.26	4.89	-3.88	-10.04	-3.35
87	HEBERGEMENT MEDICO-SOCIAL ET SOCIAL	B	-0.23	3.73	6.71	-17.50	-15.87	-10.45	-17.01	-4.98	-17.54
88	ACTION SOCIALE SANS HEBERGEMENT	B	2.03	-4.80	-5.10	-4.16	-2.21	-17.20	-2.58	-48.50	5.82
R	ARTS, SPECTACLES ET ACTIVITES RECREATIVES	A	0.95	-35.58	-21.88	-33.27	-24.79	-22.55	-25.37	-9.44	-37.58
90	ACTIVITES CREATIVES, ARTISTIQUES ET DE SPECTACLE	B	0.10	-44.79	-29.36	-53.18	-45.23	-52.70	-33.25	-32.72	-33.45
91	BIBLIOTHEQUES, ARCHIVES, MUSEES ET AUTRES ACTIVITES CULTURELLES	B	3.06	-14.10	-7.10	-17.19	-14.10	-15.30	-2.73	6.70	-10.79
92	ORGANISATION DE JEUX DE HASARD ET D'ARGENT	B	14.71	-7.34	-8.60	22.64	34.16	-4.08	46.46	108.82	45.29
93	ACTIVITES SPORTIVES, RECREATIVES ET DE LOISIRS	B	0.95	-26.71	-23.87	-32.60	-24.65	-21.70	-28.11	-8.92	-44.68
S	AUTRES ACTIVITES DE SERVICES	A	0.99	-6.44	-1.49	-9.71	-9.23	-6.34	-11.34	-3.49	-13.45
94	ACTIVITES DES ORGANISATIONS ASSOCIATIVES	B	2.07	-5.27	-0.62	-10.71	-9.49	-6.12	-11.41	-2.28	-17.06

T 4.3 Evolution selon l'activité économique en pour cent par rapport à l'année précédente

2020

			G = B - F			X = T - U		X = V - W			
NOGA	Branche économique	Stage	A	B	F	G	T	U	V	W	X
			Assujettis	Chiffre d'affaires total (Chiffre d'affaires mondial)	Total des déductions	Chiffre d'affaires imposable	Impôt collecté	Impôt préalable déductible total	Impôt à payer	Impôt à rembourser	Produit de l'impôt
	Politique de confidentialité *		En pour cent								
	Total		1.30	-11.08	-13.12	-3.72	-8.23	-9.61	-1.35	-4.72	1.33
95	REPARATION D'ORDINATEURS ET DE BIENS PERSONNELS ET DOMESTIQUES	B	0.80	16.99	1.09	17.62	19.26	43.36	2.98	59.13	2.06
96	AUTRES SERVICES PERSONNELS	B	0.60	-13.34	-14.56	-13.23	-13.70	-14.30	-13.27	-8.56	-13.44
T	ACTIVITES DES MENAGES EN TANT QU'EMPLOYEURS; ACTIVITES INDIFFERENCIEES DES MENAGES EN TANT QUE PRODUCTEURS DE BIENS ET SERVICES POUR USAGE PROPRE	A	0.00	*	*	*	*	*	*	*	*
97	ACTIVITES DES MENAGES EN TANT QU'EMPLOYEURS DE PERSONNEL DOMESTIQUE	B	0.00	*	*	*	*	*	*	*	*
98	ACTIVITES INDIFFERENCIEES DES MENAGES EN TANT QUE PRODUCTEURS DE BIENS ET SERVICES POUR USAGE PROPRE	B									
U	ACTIVITES EXTRA - TERRITORIALES	A	0.00	*	*	*	*	*	*	*	*
99	ACTIVITES DES ORGANISATIONS ET ORGANISMES EXTRATERRITORIAUX	B	0.00	*	*	*	*	*	*	*	*
Z	DIVERS	A	2.02	0.07	-6.98	8.17	7.23	16.67	-6.81	-1.35	-9.67
99Z	DIVERS	B	2.02	0.07	-6.56	8.17	7.23	16.67	-6.81	-1.35	-9.67

G 4.4 Gliederungen nach Wirtschaftszweigen

2020

Répartition selon l'activité économique

... des steuerbaren Umsatzes (2016 bis 2020)
... du chiffre d'affaires imposable (2016 bis 2020)

In Milliarden Franken / En milliards de francs

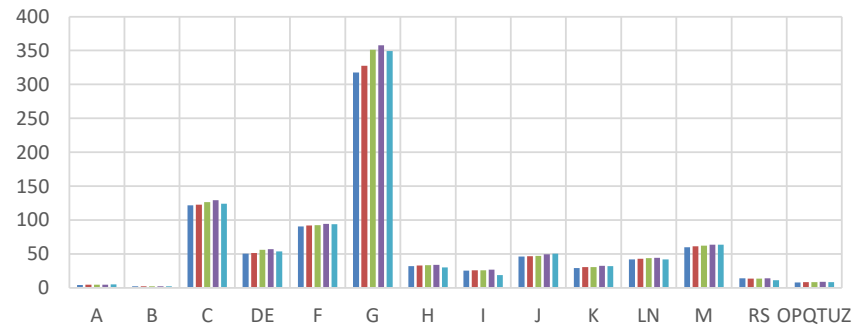

... der Netto-Steuerforderung (2016 bis 2020)
... du produit de l'impôt (2016 bis 2020)

In Milliarden Franken / En milliards de francs



... der Steuerpflichtigen (2016 bis 2020)
... des assujettis (2016 bis 2020)

Anzahl Steuerpflichtige / Nombre d'assujettis

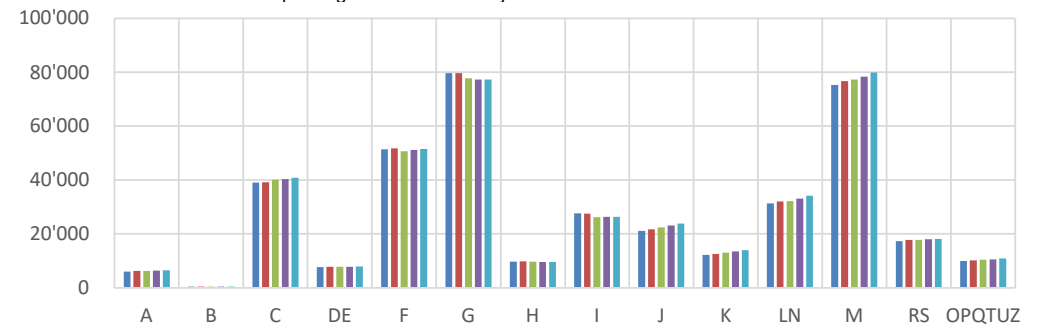

Netto-Steuerforderung / Steuerbarer Umsatz (2016 bis 2020)
Produit de l'impôt / CA imposable (2016 bis 2020)

In Prozent / En pour cent



Wirtschaftliche Abschnitte / Sections économiques

A Land- und Forstwirtschaft; Fischerei Agriculture, sylviculture; pêche	F Baugewerbe Construction	J Information und Kommunikation Information et communication	M Freiberufliche, wissenschaftliche, technische Dienste Activités spécialisées, scientifiques et techniques
B Bergbau und Gewinnung von Steinen und Erden Industries extractives	G Handel; Reparatur von Automobilen Commerce; réparation de véhicules automobiles	K Finanz- und Versicherungsdienste Activités financières et d'assurance	RS Kunst, Unterhaltung und sonstige Dienstleistungen Arts, spectacles et autres activités de services
C Herstellung von Waren Industries manufacturières	H Verkehr und Lagerei Transports et entreposage	LN Wohnungswesen; sonstige wirtschaftliche Dienste Immobilier; activités de services administratifs	OPQTUZ Verwaltung, Unterricht, Gesundheit, Übrige Administration, enseignement, santé, autres
DE Energie- und Wasserversorgung Production et distribution d'électricité et d'eau	I Gastgewerbe / Beherbergung, Gastronomie Hébergement et restauration		

2016

2017

2018

2019

2020

T 4.4 Gliederungen nach Wirtschaftszweigen
Répartition selon l'activité économique

2020

Wirtschafts- zweige Activité économique	... des steuerbaren Umsatzes (2016 bis 2020) ... du chiffre d'affaires imposable (2016 bis 2020)				
	In Millionen Franken / En millions de francs				
	2016	2017	2018	2019	2020
A	4 261.2	4 306.4	4 427.0	4 690.7	4 912.4
B	2 227.6	2 233.4	2 192.3	2 139.4	2 200.2
C	121 444.4	122 322.7	126 383.7	129 378.1	124 099.6
DE	50 532.4	51 433.6	56 162.6	57 028.4	53 541.1
F	90 344.4	91 937.7	92 511.7	94 327.6	93 808.1
G	317 321.2	327 246.7	351 117.3	357 800.8	349 344.1
H	31 655.7	32 793.8	33 243.6	33 578.8	29 945.7
I	25 171.5	25 583.6	25 923.3	26 869.9	18 532.0
J	45 964.3	46 738.8	46 958.6	49 506.6	50 317.1
K	29 237.5	30 371.8	30 279.9	32 209.5	32 116.3
LN	41 622.9	42 634.6	43 781.9	44 151.9	41 853.3
M	59 625.2	61 156.4	62 199.3	63 538.4	63 439.9
RS	13 898.5	13 677.5	13 355.1	13 763.5	11 082.3
OPQTUZ	7 931.5	8 160.7	8 510.9	8 713.8	8 395.2
Total	841 238.5	860 597.8	897 047.2	917 697.5	883 587.2

Wirtschafts- zweige Activité économique	... der Steuerpflichtigen (2016 bis 2020) ... des assujettis (2016 bis 2020)				
	Anzahl Steuerpflichtige / Nombre d'assujettis				
	2016	2017	2018	2019	2020
A	6'050	6'238	6'288	6'399	6'447
B	396	390	387	385	394
C	38'956	39'133	40'064	40'344	40'767
DE	7'720	7'765	7'781	7'804	7'892
F	51'408	51'750	50'679	51'096	51'446
G	79'656	79'626	77'668	77'250	77'270
H	9'736	9'741	9'621	9'588	9'615
I	27'592	27'532	26'198	26'245	26'260
J	21'115	21'678	22'341	23'131	23'809
K	12'182	12'556	12'969	13'478	13'987
LN	31'271	31'952	32'156	33'099	34'088
M	75'233	76'621	77'201	78'291	79'808
RS	17'286	17'712	17'699	17'976	18'151
OPQTUZ	9'926	10'167	10'346	10'541	10'818
Total	388'527	392'861	391'398	395'627	400'752

Wirtschafts- zweige Activité économique	... der Netto-Steuerforderung (2016 bis 2020) ... du produit de l'impôt (2016 bis 2020)				
	In Millionen Franken / En millions de francs				
	2016	2017	2018	2019	2020
A	55.3	58.8	54.4	55.1	55.9
B	53.4	53.1	47.4	47.2	50.1
C	- 2 021.5	- 2 396.9	- 2 625.1	- 2 433.2	- 2 281.6
DE	644.7	665.7	662.9	655.5	704.4
F	2 685.7	2 723.0	2 513.8	2 550.6	2 582.5
G	2 672.3	2 516.1	2 293.6	2 354.9	2 694.0
H	767.2	763.3	720.6	704.2	496.0
I	918.5	927.2	890.5	916.9	551.4
J	1 691.9	1 742.6	1 684.7	1 770.4	1 846.3
K	667.0	685.8	681.1	539.0	630.2
LN	1 622.0	1 684.9	1 711.8	1 692.1	1 682.9
M	2 271.1	2 390.2	2 290.8	2 318.6	2 407.3
RS	382.3	386.2	345.7	367.6	291.8
OPQTUZ	253.1	255.2	241.6	269.8	254.7
Total	12 663.1	12 455.4	11 513.9	11 808.8	11 965.9

Wirtschafts- zweige Activité économique	Netto-Steuerforderung / Steuerbarer Umsatz (2016 bis 2020) Produit de l'impôt / CA imposable (2016 bis 2020)				
	In Prozent / En pour cent				
	2016	2017	2018	2019	2020
A	1.30	1.37	1.23	1.18	1.14
B	2.40	2.38	2.16	2.21	2.28
C	-1.66	-1.96	-2.08	-1.88	-1.84
DE	1.28	1.29	1.18	1.15	1.32
F	2.97	2.96	2.72	2.70	2.75
G	0.84	0.77	0.65	0.66	0.77
H	2.42	2.33	2.17	2.10	1.66
I	3.65	3.62	3.44	3.41	2.98
J	3.68	3.73	3.59	3.58	3.67
K	2.28	2.26	2.25	1.67	1.96
LN	3.90	3.95	3.91	3.83	4.02
M	3.81	3.91	3.68	3.65	3.79
RS	2.75	2.82	2.59	2.67	2.63
OPQTUZ	3.19	3.13	2.84	3.10	3.03
Total	1.51	1.45	1.28	1.29	1.35

Ce glossaire se limite à préciser succinctement les principaux concepts utilisés dans la statistique. Des définitions exactes sont contenues dans la loi fédérale du 12 juin 2009 régissant la taxe sur la valeur ajoutée (LTVA) ainsi que dans l'ordonnance du 27 novembre 2009 régissant la TVA (OTVA).

[Loi fédérale régissant la taxe sur la valeur ajoutée](#)

[Ordonnance régissant la taxe sur la valeur ajoutée](#)

– Taxe sur la valeur ajoutée (abréviation: TVA).

La TVA, en tant qu'impôt sur le chiffre d'affaires, est un impôt général sur la consommation. Pour des raisons d'ordre pratique, elle n'est pas perçue directement auprès des consommateurs (destinataires de la taxe) mais auprès des entreprises (assujettis) qui livrent des biens ou fournissent des prestations de services sur le territoire suisse.

Puisque la taxe n'est pas due par les consommateurs (destinataires de la taxe) mais par les entreprises, la TVA entre dans la catégorie des impôts indirects. En sus du chiffre d'affaires réalisé sur le territoire suisse, l'acquisition de prestations de services en provenance de l'étranger ainsi que l'importation de biens sont aussi objets de l'impôt. La TVA sur l'importation de biens est du ressort de l'Administration fédérale des douanes (AFD) et n'est traitée que marginalement dans la présente statistique.

La TVA est un impôt prélevé à toutes les phases de la production et de la distribution (principe de l'imposition nette à tous les stades). Les assujettis calculent l'impôt sur l'ensemble de leur chiffre d'affaires imposable, réalisé sur le marché intérieur, indépendamment du destinataire des biens ou des prestations de services (= impôt sur le chiffre d'affaires ou impôt collecté). Simultanément ils déduisent de l'impôt ainsi calculé l'impôt que leur ont transféré leurs fournisseurs et l'impôt qu'ils doivent payer à l'importation (= déduction de l'impôt préalable).

– Assujetti.

Les entreprises dont le chiffre d'affaires annuel est supérieur ou égal à 100'000 francs doivent se faire inscrire dans le registre des assujettis à la TVA. Pour les sociétés sportives ou culturelles sans but lucratif et gérées de façon bénévole, ainsi que les institutions d'utilité publique, la limite du chiffre d'affaires se situe à 150'000 francs. Les collectivités publiques sont libérées de l'assujettissement tant que leur chiffre d'affaires provenant de prestations imposables fournies à des tiers autres que des collectivités publiques ne dépasse pas 25'000 francs. Si cette limite est dépassée, elles restent non assujetties aussi longtemps que leur chiffre d'affaires imposable total ne dépasse pas 100'000 francs par an.

Les assujettis doivent compléter périodiquement (cf. période de décompte) un formulaire de décompte officiel leur permettant de déclarer leurs chiffres d'affaires (chiffre d'affaires total, chiffre d'affaires exonéré, chiffre d'affaires exclu du champ de l'impôt, chiffre d'affaires imposable ainsi que les prestations de services acquises à l'étranger), de calculer l'impôt collecté et d'en déduire l'impôt préalable. Ils doivent finalement payer à l'AFC le solde net d'impôt restant ou, en cas d'excédent d'impôt préalable, lui demander le remboursement de la soulte d'impôt.

– Chiffres d'affaires étranger-étranger (= prestations à l'étranger).

Il s'agit de chiffres d'affaires réalisés exclusivement à l'étranger. La livraison de ces biens a lieu à l'étranger et ils n'entrent jamais dans le pays. Les chiffres d'affaires ainsi réalisés font partie des chiffres d'affaires exonérés.

– Chiffres d'affaires exonérés.

Sont principalement rattachés à cette catégorie, les chiffres d'affaires afférents aux exportations, aux prestations de services fournies à des destinataires avec siège social à l'étranger ainsi que les chiffres d'affaires «étranger-étranger». Au contraire des chiffres d'affaires exclus du champ de l'impôt, les chiffres d'affaires exonérés ouvrent le droit à la déduction de l'impôt préalable (franchise réelle).

– Chiffre d'affaires imposable.

Il s'agit ici de la part du chiffre d'affaires total restant après déduction du chiffre d'affaires concernant les opérations exclues ou exonérées de la TVA (pour l'imposition desquelles on n'a pas opté). C'est sur cette portion du chiffre d'affaires total que l'assujetti calcule l'impôt collecté conformément aux taux déterminants (taux normal, taux réduit, taux spécial pour l'hébergement ou taux de dette fiscale nette).

– Chiffres d'affaires non soumis à la TVA.

Ensemble des chiffres d'affaires provenant de prestations exclues du champ de l'impôt (pour lesquelles l'assujetti n'a pas opté pour l'imposition en vertu de l'art. 22 LTVA), de prestations exonérées de la TVA, ainsi que de diminutions de la contre-prestation.

– Chiffre d'affaires total.

Par chiffre d'affaires total d'un assujetti s'entend littéralement l'ensemble de son chiffre d'affaires sans prendre en compte si ce chiffre d'affaires est réalisé à l'intérieur ou à l'extérieur du pays, s'il est imposable, exonéré ou encore exclu du champ de l'impôt.

– Déduction de l'impôt préalable.

L'assujetti est autorisé à déduire de l'impôt collecté (impôt sur le chiffre d'affaires) l'ensemble de l'impôt préalable grevant l'acquisition de biens et prestations de services utilisés pour la réalisation de prestations imposables (ou exonérées de l'impôt). A l'inverse, l'impôt préalable frappant des biens et prestations de services acquis à d'autres fins (par exemple servant à réaliser une prestation exclue du champ de l'impôt) n'est pas déductible. N'ont la possibilité de déduire explicitement l'impôt préalable que les assujettis qui n'utilisent pas les taux de dette fiscale nette. Pour ces derniers, une déduction moyenne de l'impôt préalable a été intégrée dans chaque taux de dette fiscale nette.

– Dette fiscale (2020).

Si un assujetti ne réalise pas un chiffre d'affaires annuel dépassant 5,005 millions de francs et ne doit pas, dans le même temps, payer plus que 103'000 francs d'impôts calculés d'après le taux de la dette fiscale nette applicable, il peut établir son décompte selon la méthode des taux de la dette fiscale nette. Dans le cadre de la méthode simplifiée des taux de dette fiscale nette, la dette fiscale se calcule en appliquant le taux de dette fiscale nette de la branche considérée aux chiffres d'affaires bruts de l'assujetti qui ne sont pas exclus du champ de l'impôt.

– Franchise réelle.

Cette notion est utilisée pour indiquer qu'un chiffre d'affaires bénéficie d'une exonération réelle de la taxe sur la valeur ajoutée. Dans ce cas l'assujetti peut demander la rétrocession de l'impôt préalable grevant le chiffre d'affaires même si l'impôt collecté est nul.

– Groupe d'entreprises.

L'article 13 de la LTVA permet à un groupe d'entreprises d'être imposé comme un seul assujetti. Cette possibilité existe lorsque des entités juridiques ayant leur siège ou un établissement stable en Suisse sont étroitement liées sous une direction unique. Il y a direction unique lorsque le comportement d'une entité juridique est dicté par la détention de la majorité des voix, par contrat ou d'une autre manière.

– Impôt à payer (= impôt dû).

Impôt net que l'assujetti doit payer à l'AFC lorsque l'impôt collecté est supérieur à l'impôt préalable déductible.

– Impôt à rembourser (= impôt à rétrocéder).

Impôt net que l'AFC doit rembourser à l'assujetti lorsque l'impôt préalable est excédentaire par rapport à l'impôt collecté.

– Impôt à rétrocéder.

Voir: Impôt à rembourser.

– Impôt collecté (= impôt sur le chiffre d'affaires).

Somme des montants d'impôt calculés selon les différents taux d'imposition (taux normal, taux réduit, taux spécial pour l'hébergement ou taux de dette fiscale nette). Ces calculs se basent sur le chiffre d'affaires réalisé sur les prestations imposables, sur les prestations de services exclues du champ de l'impôt pour l'imposition desquelles l'assujetti a opté en vertu de l'art. 22 LTVA, ainsi qu'avec l'acquisition de prestations de l'étranger. Du total, l'assujetti peut soustraire les montants d'impôt que lui ont transférés ses fournisseurs (donc procéder à la déduction de l'impôt préalable). Cette déduction n'est toutefois pas possible pour les assujettis qui décomptent au moyen des taux de dette fiscale nette.

– Impôt dû.

Voir: Impôt à payer.

– Impôt net.

Voir: Soutte d'impôt

– Impôt préalable.

Ensemble de la TVA calculée et transférée à l'assujetti par ses fournisseurs lors de la livraison de biens ou lors de l'acquisition de prestations de services. Appartient également à cet impôt préalable la TVA que les assujettis doivent payer à l'AFD lors de l'importation de biens ou déclarer lorsqu'ils acquièrent des prestations d'entreprises sises à l'étranger.

– Impôt préalable excédentaire.

On parle d'impôt préalable excédentaire lorsque, dans un décompte, le total de l'impôt préalable déductible est supérieur à l'ensemble de l'impôt collecté. Ceci est assez fréquent lorsqu'une partie significative des prestations d'un assujetti est exonérée de l'impôt (par exemple pour l'exportation) ou lorsque l'assujetti procède à des investissements extraordinaires.

– Impôt sur le chiffre d'affaires (Impôt collecté).

Voir: Impôt collecté.

– Loi fédérale sur la taxe sur la valeur ajoutée (Abréviation: LTVA)

En se basant sur l'article 130 de la Constitution fédérale, les Chambres fédérales avaient édicté la loi fédérale du 2 septembre 1999 régissant la taxe sur la valeur ajoutée. Cette loi, ainsi que l'ordonnance du 29 mars 2000 qui s'y rapporte, étaient en vigueur jusqu'au 31 décembre 2009. Depuis le 1er janvier 2010, la TVA est régie par la nouvelle loi sur la TVA (LTVA) et par l'ordonnance d'exécution y relative (OTVA).

– Ordonnance régissant la taxe sur la valeur ajoutée (Abréviation: OTVA)

En se basant sur l'article 41ter de la Constitution fédérale et sur l'article 8 des dispositions transitoires de la Constitution fédérale, le Conseil fédéral avait édicté l'ancienne ordonnance du 22 juin 1994 régissant la taxe sur la valeur ajoutée (aOTVA). Du 1er janvier 2001 au 31 décembre 2009, cet impôt était régi par la loi fédérale de 2 septembre 1999 régissant la TVA (aLTVA) et par l'ordonnance du 29 mars 2000 relative à la loi fédérale régissant la TVA (aOLTVA). Depuis le 1er janvier 2010, la nouvelle loi fédérale régissant la TVA (LTVA) et l'ordonnances'y rapportant (OTVA) sont en vigueur.

– Période de décompte.

En règle générale, les assujettis ont l'obligation de faire parvenir à l'AFC des décomptes trimestriels. Pour les assujettis qui appliquent la méthode simplifiée des taux de dette fiscale nette, la période de décompte est semestrielle. Les assujettis qui présentent régulièrement des excédents d'impôt préalable ont le droit de demander à décompter mensuellement. Dans des cas motivés, il est possible également de demander une autre période.

– Prestations exclues du champ de l'impôt.

L'article 21 LTVA énumère les prestations exclues du champ de l'impôt, c'est-à-dire celles qui ne font pas partie de l'objet de la TVA (liste négative). Il s'agit en particulier de prestations dans le domaine de la santé, de l'assistance sociale, de l'enseignement et de l'éducation, de la culture et du sport, de la location d'immeubles, des opérations sur le marché monétaire et des capitaux, des assurances, de la production naturelle (agriculture, sylviculture et horticulture) ainsi que des prestations fournies au sein de la propre collectivité. Celui qui ne réalise que ce type de prestations n'a pas l'obligation de s'annoncer en tant qu'assujetti au registre de la TVA. Par contre celui qui réalise en outre des prestations imposables, et par là même est inscrit au registre de la TVA, doit déclarer l'ensemble de ses chiffres d'affaires, y compris ceux exclus du champ de l'impôt, et déduire ces derniers par la suite. Depuis l'entrée en vigueur, le 1er janvier 2010, de la nouvelle LTVA, les droits d'option ont été élargis: en principe, les assujettis ont maintenant le droit de soumettre à l'impôt toute prestation exclue du champ de l'impôt. Toutefois, ils n'ont toujours pas le droit d'opter pour l'imposition des prestations en matière financière ou d'assurance, des gains de paris ou de loteries ainsi que de la vente et de la location d'immeubles, dans la mesure où ces derniers sont utilisés exclusivement à des fins privées (habitation).

– Produit de l'impôt.

Recettes dégagées par la TVA en faveur de l'AFC. Ce total peut être calculé de deux manières:

– ensemble de l'impôt collecté diminué du total de l'impôt préalable déductible;

– total de l'impôt à payer à l'AFC diminué des montants d'impôt à rembourser aux assujettis.

– Pseudo-franchise.

Elle résulte de la non-imposition de certaines prestations. L'assujetti ne doit certes pas payer à l'AFC d'impôt sur ces chiffres d'affaires, mais il lui est aussi impossible, dans le même temps, de déduire l'impôt préalable qui lui a été transféré. C'est pourquoi les prestations exclues du champ de l'impôt conservent leur charge d'impôt et ne sont pas exonérées de la TVA.

– Soulte d'impôt (= impôt net).

Montant résultant du total de l'impôt collecté diminué des impôts préalables déductibles. Lorsque cette différence est supérieure à zéro, on parlera de soulte (positive) à payer par l'assujetti à l'AFC. Au contraire, si la différence est inférieure à zéro (lorsqu'il y a excédent d'impôt préalable), la soulte (négative) devra être remboursée par l'AFC à l'assujetti.

– Taux de la dette fiscale nette (2020).

Dans l'optique d'une simplification de leur travail administratif, les assujettis dont le chiffre d'affaires annuel ne dépasse pas 5,005 millions de francs et dont la dette fiscale reste inférieure à 103'000 francs peuvent établir leurs décomptes d'impôt au moyen des taux de dette fiscale nette. Ces taux, calculés par l'AFC pour certaines branches, prennent en compte la valeur moyenne de l'impôt préalable propre à chaque activité économique. Ainsi, le calcul de l'impôt préalable n'est plus nécessaire pour les assujettis qui utilisent ce système. L'impôt collecté calculé au moyen de ces taux de la dette fiscale nette correspond à l'impôt net à payer par l'assujetti. Les taux appelés forfaitaires sont des cas particuliers de taux de la dette fiscale nette appliqués principalement aux collectivités publiques et institutions analogues (hôpitaux et écoles privés, entreprises de transport sous

concession, associations et fondations). Rares, les assujettis utilisant ce système ont été agrégés (dans ces statistiques) à ceux décomptant avec les taux de dette fiscale nette.

– Taux normal (2020).

Le taux normal de la TVA s'élève à pour cent. Il est valable pour l'ensemble des prestations soumises à l'impôt qui ne bénéficient, selon la LTVA, ni du taux réduit, ni du taux spécial des prestations du secteur de l'hébergement.

– Taux réduit (2020).

Le taux réduit de la TVA s'élève à pour cent. La liste exhaustive des prestations de services soumises à ce taux figure dans la LTVA, article 25, al. 2. Relèvent principalement de ce taux les livraisons d'aliments, de médicaments, de plantes et fleurs ainsi que de journaux, revues et livres. Le taux réduit s'applique en outre aux prestations de services à but non lucratif des sociétés de radio et de télévision (redevances au titre de la concession) ainsi qu'aux prestations dans le domaine de l'agriculture qui consistent à travailler le sol.

– Taux spécial pour les prestations du secteur de l'hébergement

(= taux spécial pour l'hébergement ou encore «taux hôtelier») (2020).

Ce taux spécial, qui a été approuvé par le Parlement dans un arrêté du 22 mars 1996, se monte à pour cent. Il est entré en vigueur le 1er octobre 1996. La validité du taux spécial était limitée au 31 décembre 2001.

Programme des publications de l'OFS

En tant que service statistique central de la Confédération, l'Office fédéral de la statistique (OFS) a pour tâche de rendre les informations statistiques accessibles à un large public. Il utilise plusieurs moyens et canaux pour diffuser ses informations statistiques par thème.

Les domaines statistiques

- 00 Bases statistiques et généralités
- 01 Population
- 02 Espace et environnement
- 03 Travail et rémunération
- 04 Économie nationale
- 05 Prix
- 06 Industrie et services
- 07 Agriculture et sylviculture
- 08 Énergie
- 09 Construction et logement
- 10 Tourisme
- 11 Mobilité et transports
- 12 Monnaie, banques, assurances
- 13 Sécurité sociale
- 14 Santé
- 15 Éducation et science
- 16 Culture, médias, société de l'information, sport
- 17 Politique
- 18 Administration et finances publiques
- 19 Criminalité et droit pénal
- 20 Situation économique et sociale de la population
- 21 Développement durable, disparités régionales et internationales

Les principales publications générales

L'Annuaire statistique de la Suisse



L'Annuaire statistique de la Suisse de l'OFS constitue depuis 1891 l'ouvrage de référence de la statistique suisse. Il englobe les principaux résultats statistiques concernant la population, la société, l'État, l'économie et l'environnement de la Suisse.

Le Mémento statistique de la Suisse



Le mémento statistique résume de manière concise et attrayante les principaux chiffres de l'année. Cette publication gratuite de 52 pages au format A6/5 est disponible en cinq langues (français, allemand, italien, romanche et anglais).

Le site Internet de l'OFS: www.statistique.ch

Le portail «Statistique suisse» est un outil moderne et attrayant vous permettant d'accéder aux informations statistiques actuelles. Nous attirons ci-après votre attention sur les offres les plus prisées.

La banque de données des publications pour des informations détaillées

Presque tous les documents publiés par l'OFS sont disponibles gratuitement sous forme électronique sur le portail Statistique suisse (www.statistique.ch). Pour obtenir des publications imprimées, vous pouvez passer commande par téléphone (+41 58 463 60 60) ou par e-mail (order@bfs.admin.ch). www.statistique.ch → Trouver des statistiques → Catalogues et banques de données → Publications

Vous souhaitez être parmi les premiers informés?



Abonnez-vous à un Newsmail et vous recevrez par e-mail des informations sur les résultats les plus récents et les activités actuelles concernant le thème de votre choix. www.news-stat.admin.ch

STAT-TAB: la banque de données statistiques interactive



La banque de données statistiques interactive vous permet d'accéder simplement aux résultats statistiques dont vous avez besoin et de les télécharger dans différents formats. www.stattab.bfs.admin.ch

Statatlas Suisse: la banque de données régionale avec ses cartes interactives



L'atlas statistique de la Suisse, qui compte plus de 4500 cartes, est un outil moderne donnant une vue d'ensemble des thématiques régionales traitées en Suisse dans les différents domaines de la statistique publique. www.statatlas-suisse.admin.ch

Pour plus d'informations

Centre d'information statistique

+41 58 463 60 11, info@bfs.admin.ch

Dans cette publication, l'Administration fédérale des contributions (AFC) présente des résultats statistiques sur la taxe sur la valeur ajoutée (TVA). Les résultats portent surtout sur le chiffre d'affaires dans ses diverses définitions, l'impôt collecté, l'impôt préalable déductible ou encore le produit de l'impôt.

Les critères retenus pour la présentation des résultats statistiques sont: la soultte d'impôt, le chiffre d'affaires, la forme juridique et l'activité économique des assujettis. L'ensemble des résultats provient des décomptes que chaque assujetti envoie périodiquement à l'AFC. La TVA payée lors de l'importation à l'Administration fédérale des douanes (AFD) n'apparaît pas explicitement dans ces décomptes et n'est donc pas le sujet de la présente publication.

En ligne

www.estv.admin.ch;
www.statistique.ch

Imprimés

www.statistique.ch
Office fédéral de la statistique
CH-2010 Neuchâtel
order@bfs.admin.ch
tél. +41 58 463 60 60

Numéro OFS

225-2000

ISBN

978-3-303-18163-8

Les informations publiées ici contribuent à mesurer la réalisation de l'objectif de développement durable (ODD) n° 8, «**Travail décent et croissance économique**», de l'Agenda 2030 des Nations Unies. En Suisse, c'est le système d'indicateurs MONET 2030 qui assure le suivi de la mise en œuvre de ces objectifs.



Le système d'indicateurs MONET 2030

www.statistique.ch → Trouver des statistiques → Développement durable → Système d'indicateurs MONET 2030



La statistique www.la-statistique-compte.ch
compte pour vous.

