

2018



18

Administration et
finances publiques

Neuchâtel 2021

La taxe sur la valeur ajoutée en Suisse 2018

Résultats et commentaires

Publications de l'AFC

L'Administration fédérale des contributions publie les publications périodiques suivantes:

Dans la série «Statistique de la Suisse»:

Charge fiscale en Suisse, chefs-lieux des cantons –

Chiffres cantonaux 2018, Neuchâtel 2019, 82 pages,
Numéro OFS: 055-1800

La taxe sur la valeur ajoutée en Suisse en 2018

résultats et commentaires, Neuchâtel 2021,
Numéro OFS: 225-1800

De plus amples statistiques fiscales sont disponibles sur le site web de l'AFC: www.estv.admin.ch

La taxe sur la valeur ajoutée en Suisse 2018

Résultats et commentaires

Rédaction
Éditeur

Division Économie et statistique fiscale, AFC
Administration fédérale des contributions (AFC)

Neuchâtel 2021

Éditeur: Administration fédérale des contributions (AFC)

Renseignements: Schneeberger Bruno, ESTV, tél. +41 58 462 73 84,
bruno.schneeberger@estv.admin.ch

Rédaction: Division Économie et statistique fiscale, AFC

Série: Statistique de la Suisse

Domaine: 18 Administration et finances publiques

Langue du texte original: allemand

Traduction: Services linguistiques de l'OFS

Mise en page: Administration fédérale des contributions, AFC;
section DIAM, Prepress/Print

Graphiques: Administration fédérale des contributions, AFC;

Cartes: section DIAM, ThemaKart

En ligne: www.estv.admin.ch; www.statistique.ch

Imprimés: www.statistique.ch
Office fédéral de la statistique, CH-2010 Neuchâtel,
order@bfs.admin.ch, tél. 058 463 60 60
Impression réalisée en Suisse

Copyright: AFC, Berne; OFS, Neuchâtel 2021
La reproduction est autorisée, sauf à des fins commerciales,
si la source est mentionnée.

Numéro OFS: 225-1800

ISBN: 978-3-303-18159-1

Table des matières

1 Introduction

1.1 Brève description de la taxe sur la valeur ajoutée

- 1.1.1 Grandes lignes
- 1.1.2 Sujet de l'impôt
- 1.1.3 Objet de l'impôt
- 1.1.4 Taux de l'impôt
- 1.1.5 Procédure de décompte

1.2 Statistique de la TVA

- 1.2.1 Contenu de la statistique
- 1.2.2 Éléments ne figurant pas dans la statistique

1.3 Interprétation et limites de la statistique

- 1.3.1 Généralités
- 1.3.2 Incidence de l'imposition de groupe
- 1.3.3 Prestations exclues du champ de l'impôt et prestations exonérées de l'impôt
- 1.3.4 Impôts préalables déductibles
- 1.3.5 Répartition géographique des assujettis
- 1.3.6 Résumé

2 Résultats d'ensemble

- 2.1 Introduction et vue d'ensemble des résultats
- 2.2 Principaux agrégats de la TVA
- 2.3 Le chiffre d'affaires
- 2.4 L'impôt
- 2.5 Les assujettis

3 Répartition de la TVA

- 3.1 Répartition selon la soulte d'impôt des assujettis
 - Nombre d'assujettis, impôt à payer et impôt à rembourser par classe de montant d'impôt, 2018
 - Répartition de la TVA par classe de montant d'impôt
 - Nombre d'assujettis, 2014 à 2018
 - Impôt à payer, 2014 à 2018
 - Impôt à rembourser, 2014 à 2018
 - Produit de l'impôt, 2014 à 2018
 - Classes de montant d'impôt extrêmes, 2018
 - Principaux éléments de la TVA dans les secteurs secondaire et tertiaire
 - Répartition de la TVA par classe de montants d'impôt, 2018
 - produit de l'impôt, CA total, exportations et CA imposable
- 3.2 Répartition selon le chiffre d'affaires des assujettis
 - Répartition de la TVA par classe de chiffre d'affaires, 2018 et variation par rapport à l'année précédente
 - Chiffre d'affaires imposable et chiffre d'affaires non soumis par classe de chiffre d'affaires, 2018 (parts en %)
 - Répartition de la TVA par classe de chiffre d'affaires, 2018
 - produit de l'impôt, CA total, exportations et CA exclus de l'impôt
- 3.3 Répartition selon la forme juridique des assujettis
 - Répartition de la TVA selon la forme juridique, 2018
 - Nombre d'assujettis, chiffre d'affaires total, chiffre d'affaires imposable et produit de l'impôt
 - Nombre d'assujettis, 2014 à 2018
 - Produit de l'impôt, 2014 à 2018
 - Chiffre d'affaires imposable et chiffre d'affaires non soumis par forme juridique, 2018 (parts en %)

- Chiffre d'affaires imposable selon les formes juridiques et le mode de décomptes, 2017 et 2018
- Structure de la TVA par forme juridique, 2017 et 2018, résultant de consortiums
- Structure de la TVA par forme juridique, 2017 et 2018, résultant d'un groupe d'imposition TVA

3.4 Répartition selon l'activité économique des assujettis

3.4.1 Classification des activités économiques

3.4.2 TVA et structure par branches économiques

- Les éléments de la TVA par secteur économique, 2018
- TVA et secteurs économiques, 2014 à 2018

4 Liste des tableaux et graphiques de la partie statistique

- T 1.1 Répartition par classe de montant d'impôt
- T 1.2 Répartition en pour cent par classe de montant d'impôt
- T 1.3 Evolution par classe de montant d'impôt en pour cent par rapport à l'année précédente
- G 1.4 Répartition par classe de montant d'impôt

- T 2.1 Répartition par classe de chiffre d'affaires
- T 2.2 Répartition en pour cent par classe de chiffre d'affaires
- T 2.3 Evolution par classe de chiffre d'affaires en pour cent par rapport à l'année précédente
- G 2.4 Répartition par classe de chiffre d'affaires

- T 3.1 Répartition selon la forme juridique
- T 3.2 Répartition en pour cent selon la forme juridique
- T 3.3 Evolution par forme juridique en pour cent par rapport à l'année précédente
- G 3.4 Répartition selon la forme juridique

- T 4.1 Répartition selon l'activité économique
- T 4.2 Répartition en pour cent selon l'activité économique
- T 4.3 Evolution selon l'activité économique en pour cent par rapport à l'année précédente
- G 4.4 Répartition selon l'activité économique

5 Définition de quelques concepts

1.1 Brève description de la taxe sur la valeur ajoutée**1.1.1 Grandes lignes**

Le 28 novembre 1993, le peuple et les cantons ont adopté le nouveau régime financier qui prévoyait aussi l'introduction, au 1er janvier 1995, d'un nouvel impôt fédéral appelé «taxe sur la valeur ajoutée (TVA)». La base légale de ce nouvel impôt fédéral était l'ancienne ordonnance régissant la taxe sur la valeur ajoutée (aOTVA), qui n'a été remplacée formellement par une loi fédérale que le 1er janvier 2001. Entièrement révisées, la loi fédérale régissant la taxe sur la valeur ajoutée (LTVA) et l'ordonnance d'exécution correspondante (OTVA) sont en vigueur depuis le 1er janvier 2010.

La TVA repose sur l'idée selon laquelle quiconque consomme quelque chose est redevable d'une contribution financière à l'État. Cependant, il serait trop compliqué que chaque citoyen déclare l'ensemble de sa consommation à l'État. C'est pourquoi l'impôt est prélevé auprès des entreprises (producteurs, fabricants, commerçants, artisans, prestataires de services, etc.) qui, elles, sont tenues de transférer la TVA aux consommateurs. À cet effet, elles incluent l'impôt dans le prix de leurs prestations ou le mentionnent séparément sur les factures. En revanche, les entreprises assujetties à la TVA qui utilisent des prestations acquises auprès d'entreprises tierces pour leurs propres prestations entrepreneuriales imposables ne doivent pas assumer le fardeau de l'impôt. Elles peuvent donc déduire la TVA facturée par les fournisseurs, appelée impôt préalable, dans les décomptes adressés à l'AFC. Ce système consacre le principe du prélèvement net à toutes les phases avec mise en compte de l'impôt préalable.

1.1.2 Sujet de l'impôt

La question de l'assujettissement subjectif à la TVA ne se pose pas seulement pour les raisons individuelles et les sociétés, mais également pour les services des collectivités publiques, les formes de collaboration temporaires (par ex. les communautés de travail) ou les groupements d'achats ou de partage des frais d'infrastructure, et ce quelle que soit leur forme juridique.

L'assujettissement d'une personne à la TVA et, par conséquent, l'obligation de déclarer périodiquement les chiffres d'affaires à l'AFC se fondent sur le volume annuel des prestations n'étant pas exclues du champ de l'impôt fournies sur le territoire suisse et à l'étranger. Si une entreprise atteint la limite du chiffre d'affaires prévue par la loi (100'000 francs) ou s'il est évident, au début de l'activité entrepreneuriale, qu'elle l'atteindra, elle est tenue de s'annoncer à l'AFC pour se faire inscrire au registre des assujettis. L'inscription se fait en ligne, sur le site Internet de l'AFC. L'entreprise se voit alors attribuer un numéro de TVA.

Les entreprises qui sont réunies sous une direction unique (par ex. les groupes de sociétés) peuvent demander à être traitées comme un seul assujetti (imposition de groupe). Il en résulte que les prestations que ces sociétés se fournissent mutuellement ne doivent pas être imposées.

1.1.3 Objet de l'impôt

L'imposition porte sur toutes les prestations fournies à titre onéreux sur le territoire suisse pour lesquelles la LTVA ne prévoit aucune exclusion du champ de l'impôt (objet de l'impôt). Pour des raisons d'ordre social ou conjoncturel ou pour d'autres raisons, certaines prestations sont soumises à une imposition limitée ou ne sont pas frappées de la TVA. En l'occurrence, les prestations dans les domaines de la santé, de la formation, de la culture et de la location ou de la vente de biens immobiliers sont exclues du champ de l'impôt. Quiconque fournit de telles prestations et acquiert, pour ce faire, des prestations préalables ne peut pas mettre en compte la TVA grevant ces acquisitions dans les décomptes adressés à l'AFC, à moins de se déclarer disposé à imposer volontairement les prestations exclues du champ de l'impôt. On parle dans ce cas d'option pour l'imposition de prestations exclues du champ de l'impôt.

Les prestations acquises à l'étranger sont aussi soumises à la TVA. Tandis que les biens sont imposés au moment de leur importation (impôt sur les importations), les prestations de services et les prestations relevant d'un contrat d'entreprise acquises à l'étranger doivent être déclarées et imposées par leur bénéficiaire (impôt sur les acquisitions). En contrepartie, les exportations et les prestations fournies à l'étranger sont exonérées de l'impôt, parce qu'elles sont frappées d'une TVA étrangère.

Pour savoir si une prestation de services est effectuée sur le territoire suisse et, par conséquent,

si elle doit être imposée en vertu du droit suisse régissant la TVA, il faut déterminer le lieu de la prestation de services en fonction de la nature de la prestation. Plusieurs principes légaux régissent la détermination de ce lieu: le principe du lieu du destinataire, le principe du lieu du prestataire ou encore le principe du lieu de l'exercice de l'activité.

1.1.4 Taux de l'impôt

Depuis le 1er janvier 2018, les taux d'impôt suivants sont appliqués en Suisse aux chiffres d'affaires qui ne sont pas exclus du champ de l'impôt ou exonérés de l'impôt (exportation):

- Taux normal: 7.7%
- Taux réduit: 2.5%
- Taux spécial: 3.7%

Le taux applicable est en principe le taux normal. Cependant, certaines prestations destinées à satisfaire des besoins humains de base sont soumises au taux réduit et certaines prestations de la branche de l'hôtellerie, au taux spécial. Dans les deux cas, les assujettis peuvent mettre en compte la TVA grevant les prestations préalables qu'ils ont acquises.

1.1.5 Procédure de décompte

L'AFC perçoit la TVA grevant les prestations fournies sur le territoire suisse. À cet effet, les assujettis disposent de 60 jours à compter de la fin de la période de décompte pour déclarer la TVA en la forme prescrite à l'AFC. Dans le cadre de leur déclaration, ils peuvent aussi faire valoir les impôts préalables correspondants. En règle générale, la période de décompte correspond au trimestre.

Les assujettis peuvent simplifier l'établissement des décomptes de la TVA à l'aide des taux de la dette fiscale nette (TDFN) ou des taux forfaitaires. Les TDFN sont des taux spécifiques à certaines branches qui rendent l'établissement des décomptes adressés à l'AFC considérablement plus simple en ce sens qu'il n'est pas nécessaire de déterminer l'impôt préalable. Dans le cadre de cette méthode, l'impôt dû est calculé en multipliant le chiffre d'affaires (TVA comprise) par le TDFN accordé par l'AFC. Les assujettis qui recourent à la méthode simplifiée des TDFN établissent des décomptes semestriels et ne peuvent pas faire valoir les impôts préalables.

Les taux forfaitaires sont des taux spécifiques à certaines branches qui tiennent compte de manière forfaitaire de l'ensemble des impôts préalables grevant les acquisitions de biens, de prestations de services, de moyens d'exploitation et de biens d'investissement, ainsi que les frais généraux. La méthode des taux forfaitaires peut être appliquée en premier lieu par les services autonomes assujettis des collectivités publiques.

Les assujettis qui déclarent régulièrement des excédents d'impôt préalable peuvent demander à établir leurs décomptes mensuellement.

L'AFC perçoit aussi la TVA grevant les prestations de services acquises à l'étranger. En revanche, en ce qui concerne la TVA grevant les importations de biens, c'est l'Administration fédérale des douanes (AFD) qui est compétente.

1.2 Statistique de la TVA

1.2.1 Contenu de la statistique

En raison du passage à une nouvelle base de données, davantage de données seront disponibles à partir de l'année fiscale 2017, ce qui permettra des analyses plus détaillées. Dans le même temps, cela entraînera une révision des valeurs pour les années fiscales 2013 à 2016.

La présente statistique se fonde exclusivement sur les décomptes ordinaires (trimestriels, mensuels ou semestriels) à l'aide desquels les assujettis déclarent leurs chiffres d'affaires et les impôts. Indépendamment de la date de réception des décomptes par l'AFC, les chiffres d'affaires et impôts pris en compte concernent l'année sous revue. La statistique contient donc les chiffres d'affaires et les impôts déclarés par chaque assujetti dans au moins un décompte et tout au plus dans douze décomptes.

Le montant des créances sur lesquelles se fonde la statistique est calculé à partir des chiffres d'affaires réalisés au cours de l'année sous revue. Dans ce cadre, il faut tenir compte des deux modes de décompte de la TVA. Lorsque les décomptes sont établis selon les contre-prestations convenues (norme), la créance fiscale naît au moment de la facturation ou, à défaut de facturation, au moment du paiement. Le moment déterminant pour la déduction de l'impôt préalable est la date de réception de la facture. En revanche, lorsque les décomptes sont établis selon les contre-prestations reçues, la créance fiscale naît au moment de la réception du paiement et le

moment déterminant pour la déduction de l'impôt préalable est la date de paiement de la facture.

Sur le plan temporel, la présente statistique contient en principe les chiffres d'affaires facturés en 2018. Toutefois, étant donné que certains assujettis établissent leurs décomptes selon les contre-prestations reçues, la statistique ne contient pas uniquement des chiffres d'affaires facturés au cours de l'année sous revue, mais également, pour une petite partie, des recettes encaissées au cours de cette année, qui se rapportent cependant à des livraisons et des prestations de services fournies au cours d'une autre année. Dans ce contexte, la statistique ne peut pas être mise en relation avec le compte d'État de la Confédération, car ce dernier ne contient que les créances et les avoirs de TVA comptabilisés durant l'année sous revue.

La publication s'articule comme suit: le chapitre 2 (résultat global) présente les principaux résultats de la statistique, soit le montant et la composition des chiffres d'affaires déclarés et des impôts, ainsi que le montant de l'impôt préalable déductible pour l'ensemble des assujettis. Ce chapitre illustre également la répartition des assujettis en fonction des taux d'imposition, d'une part, et en fonction de leur rapport à l'AFC, c'est-à-dire s'il s'agit de débiteurs ou de créanciers (assujettis ayant un excédent d'impôt préalable) de l'AFC, d'autre part.

Les chiffres d'affaires et les montants d'impôt des assujettis, cumulés sur une base annuelle, sont par ailleurs évalués selon les critères statistiques suivants:

- Montant de la soultte d'impôt
- Montant du chiffre d'affaires total
- Forme juridique
- Activité économique

Les résultats détaillés sont présentés dans la partie statistique (cf. tableaux et graphiques T 1.1 à G 1.4).

Le chapitre 3 (répartition de la TVA) expose brièvement les principaux résultats ou les résultats les plus significatifs à l'aide de graphiques et de tableaux (G 10 à T 36).

1.2.2 Éléments ne figurant pas dans la statistique

En ce qui concerne la TVA sur les chiffres d'affaires réalisés sur le territoire suisse, la statistique ne contient pas les montants qui ne figurent pas dans les décomptes ordinaires des assujettis et que l'AFC leur réclame à l'aide de décomptes complémentaires ou leur rembourse sur la base d'avis de crédit. Il s'agit principalement de bordereaux d'impôt envoyés par l'AFC aux assujettis qui, en dépit de plusieurs rappels, n'ont pas remis un ou plusieurs décomptes. La statistique ne contient pas non plus les décomptes finaux établis lorsqu'une entreprise assujettie est radiée du registre des assujettis, ainsi que les rectifications d'impôt en faveur ou en défaveur des assujettis effectuées pendant la procédure de taxation. Ces indications ne figurent pas dans la statistique uniquement lorsque les rectifications n'interviennent pas dans le cadre de la déclaration ordinaire. Les décomptes complémentaires et les avis de crédit ne sont pas pris en compte dans la statistique principalement parce qu'ils se rapportent à des chiffres d'affaires estimés d'office (lorsque les assujettis manquent à leurs obligations), parce qu'ils portent souvent sur plusieurs années ou parce qu'ils visent uniquement à corriger les opérations permettant de calculer le montant de l'impôt, sans toucher aux chiffres d'affaires ordinaires.

Comme cela a été indiqué au ch. 1.1.3, diverses prestations de services (notamment dans les domaines de la santé, de l'enseignement ou de la formation) sont exclues du champ de l'impôt, c'est pourquoi les chiffres d'affaires provenant de ces activités ne figurent pas dans la statistique. Les chiffres d'affaires en lien avec des prestations de services exclues du champ de l'impôt peuvent cependant être pris en compte dans la statistique s'ils sont réalisés par des entreprises qui sont assujetties parce qu'elles fournissent par ailleurs des prestations imposables. Dans de tels cas, les entreprises assujetties doivent en principe déclarer leur chiffre d'affaires total (y c. la part du chiffre d'affaires afférente aux prestations exclues du champ de l'impôt) dans leurs décomptes et déduire la part qui est exclue du champ de l'impôt. Toutefois, l'AFC a constaté que cette manière de procéder n'est pas toujours observée dans la pratique et qu'il arrive que les chiffres d'affaires exclus du champ de l'impôt ne soient pas mentionnés dans les décomptes.

Enfin, la statistique ne comprend pas non plus l'ensemble de la TVA que l'AFD prélève sur l'importation de biens. Néanmoins, l'impôt sur les importations est pris en compte de manière indirecte dans la statistique, parce que les assujettis peuvent le déduire à titre d'impôt préalable dans leurs décomptes. Ainsi, seule la part de l'impôt sur les importations grevant les importations de particuliers et d'entreprises qui ne sont pas assujettis à la TVA est totalement absente de la statistique.

1.3 Interprétation et limites de la statistique

1.3.1 Généralités

Cette statistique vise principalement à fournir, sur la base des décomptes remis par les assujettis, des informations sur l'impôt sur le chiffre d'affaires et sur sa répartition en fonction des taux, sur l'impôt préalable ainsi que sur la TVA à payer par les assujettis ou à rembourser aux assujettis.

Compte tenu de l'objet de l'impôt, la TVA constitue une bonne source statistique pour déterminer le volume annuel des opérations économiques et pour décrire la structure de l'économie suisse. En raison des caractéristiques de la TVA, une grande partie des résultats statistiques doit cependant faire l'objet d'une interprétation minutieuse. De plus, il convient de relever qu'afin de simplifier le travail des assujettis et de l'AFC les données devant être fournies dans les décomptes sont réduites au minimum indispensable pour garantir une taxation correcte. Cette restriction pose inévitablement des limites à l'interprétation de la statistique.

1.3.2 Incidence de l'imposition de groupe

Les indications concernant les chiffres d'affaires imposables réalisés sur le territoire suisse devraient présenter un degré de fiabilité relativement élevé. Outre la connaissance du chiffre d'affaires absolu, c'est surtout la répartition par secteur, c'est-à-dire la répartition de ce chiffre d'affaires en fonction du genre d'activité économique des entreprises assujetties qui est la plus riche d'enseignements. Une importante réserve doit cependant être formulée à ce propos. Elle concerne l'imposition de groupe régie à l'article 13 LTVA. D'après cet article, des entreprises qui sont liées entre elles parce qu'elles sont dirigées par une même entité juridique peuvent, sous certaines conditions, être considérées comme un seul assujetti. Bien que les groupes soumis à la TVA doivent être composés exclusivement d'entreprises, il arrive que des entités juridiques n'exploitant pas d'entreprise et des personnes physiques en fassent partie. Pour le chiffre d'affaires et l'impôt d'un grand nombre d'entreprises, l'AFC ne dispose donc que des décomptes d'un seul assujetti du groupe d'entreprises. Le fait d'attribuer l'ensemble des chiffres d'affaires déclarés par un groupe à la branche économique correspondant à l'activité principale de la seule entreprise inscrite au registre des assujettis donne lieu à des résultats discutables, surtout s'il s'agit d'un conglomerat de plusieurs dizaines d'entreprises aux activités économiques très diverses. Compte tenu du nombre élevé de grands groupes d'entreprises inscrits au registre des assujettis en tant que groupes, ce problème semble assez sérieux. En outre, il convient de relever que les chiffres d'affaires réalisés par les entreprises affiliées au groupe entre elles ne doivent pas être déclarés et ne sont donc pas indiqués dans les décomptes du groupe d'entreprises. Ces chiffres d'affaires qui sont certainement considérables ne sont pas soumis à la TVA puisqu'il s'agit de chiffres d'affaires internes au groupe. Ils ne sont donc pas pris en compte dans la statistique.

1.3.3 Prestations exclues du champ de l'impôt et prestations exonérées de l'impôt

En ce qui concerne l'interprétation des prestations exclues du champ de l'impôt, il convient de souligner que les chiffres d'affaires correspondants sont susceptibles de figurer dans la statistique uniquement lorsqu'ils sont réalisés par des entreprises assujetties qui réalisent aussi des chiffres d'affaires imposables ou des chiffres d'affaires réellement exonérés de l'impôt. De plus, l'interprétation de ces prestations présuppose que les assujettis respectent scrupuleusement les prescriptions relatives à la déclaration de ces chiffres d'affaires. Toutefois, l'expérience a montré que ce n'est pas toujours le cas (cf. ch. 1.2.2). De plus, les chiffres d'affaires exclus du champ de l'impôt réalisés par les nombreuses entreprises qui ne remplissent pas les conditions d'inscription au registre des contribuables (par ex. médecins, écoles, homes, etc.) ne peuvent pas être pris en compte dans la statistique de la TVA. Par ailleurs, l'imposition de groupe décrite ci-dessus a aussi une influence notable sur le volume des chiffres d'affaires exclus du champ de l'impôt.

Dans leurs décomptes, les assujettis doivent aussi déclarer les exportations de marchandises et de prestations de services ainsi que les prestations de services et les livraisons exécutées à l'étranger. Qualifiées de chiffres d'affaires «étranger-étranger», ces dernières sont des livraisons exécutées exclusivement à l'étranger par des assujettis suisses. Les biens concernés ne passent donc jamais par la Suisse. Étant donné que ce sont les assujettis suisses qui détiennent le pouvoir de disposer de ces biens et que ce sont également eux qui établissent les factures pour les livraisons correspondantes, les chiffres d'affaires étranger-étranger constituent des chiffres d'affaires exonérés de l'impôt à l'instar des autres exportations. Les assujettis qui réalisent des chiffres d'affaires

étranger-étranger doivent donc les déclarer dans leurs décomptes avec tous les autres chiffres d'affaires et les déduire ensuite sous la rubrique «Prestations fournies à l'étranger» (les exportations sont déclarées séparément, sous la rubrique «Prestations exonérées de l'impôt»). Mais on ignore dans quelle mesure la répartition des chiffres d'affaires effectuée par les assujettis entre ces deux rubriques est correcte.

1.3.4 Impôts préalables déductibles

Du point de vue fiscal, l'interprétation des déductions de l'impôt préalable indiquées dans la statistique de la TVA ne pose pas de problème particulier. Tout au plus, on peut émettre des réserves à propos de la répartition que les assujettis doivent effectuer dans les décomptes entre les impôts préalables grevant les coûts en matériel et en prestations de services, d'une part, et les impôts préalables grevant les investissements et autres charges d'exploitation, d'autre part. Il semble que toutes les entreprises assujetties ne procèdent pas exactement de la même manière pour établir cette distinction. En outre, il y a lieu de relever qu'un grand nombre de petites et moyennes entreprises ne peuvent pas indiquer le montant de l'impôt préalable dans leurs décomptes parce qu'elles déclarent leurs chiffres d'affaires imposables à l'aide de la méthode des TDFN. L'impôt préalable de ces entreprises est donc pris en compte de manière indirecte dans la statistique (par l'intermédiaire de taux d'imposition réduits appliqués aux chiffres d'affaires).

Théoriquement, il serait concevable de déterminer la création de valeur de chaque branche d'activité de l'économie suisse sur la base des résultats détaillés de l'impôt préalable. Les explications ci-dessous montrent cependant les limites d'une telle analyse en raison de certaines particularités de la déduction de l'impôt préalable:

- Tout d'abord, il convient de rappeler les réserves décrites ci-dessus au sujet d'aspects purement fiscaux (la distinction imprécise entre les rubriques «Impôt préalable grevant les coûts en matériel et en prestations de services», d'une part, et «Impôt préalable grevant les investissements et autres charges d'exploitation», d'autre part, ainsi que l'absence d'indication de l'impôt préalable déductible pour les entreprises qui établissent leurs décomptes selon la méthode des TDFN).
- Ensuite, il y a lieu de relever que le montant des déductions concerne l'impôt préalable et non pas le chiffre d'affaires préalable. Cette précision est nécessaire, car une part indéterminée du chiffre d'affaires préalable n'est pas frappée du taux normal, mais du taux réduit ou du taux spécial.
- Enfin, les résultats concernant l'impôt préalable ne permettent pas non plus de déterminer la part de l'impôt préalable imputable à l'importation de biens et la part de l'impôt préalable imputable à l'acquisition de biens et de prestations de services sur le territoire suisse. Bien qu'il y ait lieu d'admettre que plus de 90 % de l'impôt sur les importations figurent dans les décomptes périodiques des assujettis à titre d'impôt préalable, la structure des formulaires de décompte ne permet pas de déterminer le montant de l'impôt sur les importations dû par chaque assujetti (excepté pour l'impôt grevant les acquisitions de prestations de services à l'étranger).

1.3.5 Répartition géographique des assujettis

En se basant sur le domicile fiscal des assujettis, la statistique de la TVA devrait permettre de répartir les chiffres d'affaires selon des critères géographiques. Toutefois, il faut tenir compte du fait que les assujettis ne réalisent généralement pas leur chiffre d'affaires uniquement dans les environs immédiats de leur domicile, mais sur l'ensemble du territoire suisse. En outre, les chiffres d'affaires réalisés par des succursales ou des établissements stables d'un assujetti ne pouvant pas être pris en compte individuellement, ils sont attribués de manière globale au lieu où se trouve le siège de l'assujetti. Les grandes entreprises de transport et de télécommunications en sont un exemple typique: bien que leur siège fiscal se trouve à un endroit précis, elle réalise leur chiffre d'affaires sur l'ensemble du territoire. L'imposition de groupe accentue encore ce problème: en effet, même les chiffres d'affaires des très grandes entreprises qui ne sont pas tenues d'établir leurs propres décomptes parce qu'elles font partie d'un groupe d'entreprises sont entièrement attribués au siège de l'entreprise qui assume la fonction d'assujetti pour l'ensemble du groupe.

L'AFC a donc renoncé à compléter la statistique de la TVA avec des évaluations fondées sur des critères géographiques. En effet, une telle répartition serait basée uniquement sur le critère du domicile des assujettis, ce qui donnerait des résultats peu significatifs.

1.3.6 Résumé

Le but premier de la statistique est de fournir des renseignements sur la TVA grevant les prestations et sur sa répartition en fonction des taux, sur les déductions de l'impôt préalable et sur le montant de la TVA à verser par les assujettis ou à leur rembourser. Elle vise donc à obtenir des indications précises et indispensables pour la taxation sur le volume et la structure de ces éléments.

La statistique fournit aussi des renseignements sur les processus économiques et constitue donc une contribution bienvenue à la statistique économique suisse. Les facteurs suivants compliquent toutefois l'incorporation de ces résultats dans la statistique économique existante:

- Limitation des données requises dans les décomptes des assujettis au minimum indispensable pour garantir une taxation correcte
- Exclusion des entreprises qui ne remplissent pas les conditions d'assujettissement (cf. ch. 1.1.2) de la statistique (notamment les branches énumérées au ch. 1.1.3 qui réalisent des chiffres d'affaires exclus du champ de l'impôt)
- Inscription de l'ensemble d'un groupe d'entreprises comme un seul assujetti
- Taux de la dette fiscale nette (TDFN)
- Manque de respect des directives de l'AFC pour la prise en compte des chiffres d'affaires exclus de la TVA
- Délimitations imprécises dans les domaines des exportations et de la déduction de l'impôt préalable
- Modifications de la LTVA

2 Résultats d'ensemble

2018

2.1 Introduction et vue d'ensemble

T 1 Aperçu général du produit de la TVA, 2014 à 2018

2.2 Principaux agrégats de la TVA

T 2 Principaux éléments de l'impôt, 2017 et 2018

2.3 Le chiffre d'affaires

G 3 Chiffre d'affaires imposable et Chiffre d'affaires non soumis à l'impôt, 2014 à 2018

T 4 Chiffre d'affaires imposable et Chiffre d'affaires non soumis à l'impôt, 2014 à 2018

2.4 L'impôt

G 5 Impôt collecté selon le taux de TVA, 2014 à 2018

T 6 Impôt collecté selon le taux de TVA, 2014 à 2018

2.5 Les assujettis

G 7 Assujettis selon le taux de TVA, 2018

T 8 Assujettis selon le taux de TVA, 2014 à 2018

T 9 Assujettis selon leur soultte d'impôt, 2014 à 2018

2.1 Introduction et vue d'ensemble

Avant de commenter les résultats de la statistique de la TVA selon différentes répartitions, ce chapitre donne quelques informations générales quant aux assujettis, aux chiffres d'affaires et à l'impôt. Ces considérations se basent toujours sur l'ensemble des assujettis ayant rempli leurs obligations au cours de l'exercice 2018.

Le tableau T 1 indique le rendement de la TVA. Une partie du rendement résulte de la somme des montants à payer par les assujettis à l'AFC, diminuée de l'impôt qu'elle doit leur rétrocéder. Cette somme (produit de l'impôt en faveur de l'AFC) est la base de l'ensemble de la présente statistique. L'Administration fédérale des douanes (AFD) est, quant à elle, responsable de prélever la TVA sur les importations de marchandises, ces dernières constituant donc la deuxième source de la taxe. Ce montant dû à l'AFD ne peut malheureusement pas être ventilé selon les différents critères retenus pour les répartitions étudiées plus loin. Il n'en sera donc plus fait état par la suite.

Le rendement global de la TVA correspond à la somme des montants relevés auprès de l'AFD et de l'AFC. Le développement différent des deux montants s'explique par le développement du commerce extérieur (importation et exportations). Les exportations sont exonérées de l'impôt ce qui signifie que la taxe n'est pas due mais que l'impôt préalable peut être déduit. Quant à la TVA à l'importation, elle est prélevée par l'AFD et, par la suite, déduite des montants que l'assujetti doit à l'AFC, également au titre d'impôt préalable déductible.

T 1 Aperçu général du produit de la TVA, 2014 à 2018

	Administration fédérale des contributions		Administration fédérale des douanes		Rendement global de la TVA		Selon le Compte d'Etat En millions de francs ¹⁾
	En millions de francs	En %	En millions de francs	En %	En millions de francs	En %	
2014	11 175.2	48.82	11 713.4	51.18	22 888.6	100.00	22 613.5
2015	12 547.4	55.55	10 040.7	44.45	22 588.0	100.00	22 454.4
2016	12 663.8	55.53	10 141.8	44.47	22 805.6	100.00	22 457.8
2017	12 455.8	54.24	10 509.4	45.76	22 965.2	100.00	22 902.0
2018	11 726.9	51.84	10 894.1	48.16	22 621.0	100.00	22 643.6

1) Contrairement à la présente statistique, qui recouvre les créances ayant pris naissance au cours d'une année, les créances sont enregistrées dans le Compte d'Etat.

La part croissante de la TVA prélevée par l'AFC reflète avant tout les tendances opposées en matière d'importations de biens et de dépense de consommation finale.

La statistique de la TVA se rapporte aux créances fiscales ayant pris naissance durant l'année prise en compte. Elle se base donc sur les douze décomptes mensuels, les quatre décomptes trimestriels ou encore les deux décomptes semestriels des assujettis pour les deux années de la période sous revue. Le Compte d'Etat prend en considération les créances effectivement enregistrées entre le 1er janvier et le 31 décembre (soit, jusqu'en 2006, les montants encaissés) durant l'année prise en compte. Les assujettis ayant 60 jours dès la fin d'une période fiscale pour se soumettre à leurs obligations, nous pouvons schématiquement admettre que les créances de TVA du Compte d'Etat sont en rapport avec les décomptes retournés pour les deux derniers mois, le dernier trimestre et le dernier semestre de l'année précédente, ainsi que les dix premiers mois, les trois premiers trimestres et le premier semestre de l'année sous revue.

2 Résultats d'ensemble

2018

2.2 Principaux agrégats de la TVA

Le tableau T 2 rassemble les principaux agrégats de la TVA pour 2017 et 2018. Elle se scinde en trois parties qui sont brièvement commentées dans la suite de ce chapitre: chiffres d'affaires, montants d'impôts et nombre d'assujettis.

La ventilation du chiffre d'affaires imposable selon les taux de TVA et les taux de la dette fiscale dans le tableau T 2 est également intéressante.

T 2 Principaux éléments de l'impôt, 2017 et 2018

(chiffres d'affaires, montants d'impôts et nombre d'assujettis)

	2017			2018			Variation par rapport à l'année précédente
	En millions de francs	En %		En millions de francs	En %		En %
I. Chiffres d'affaires							
Chiffre d'affaires total	3 677 664.2	100.00		4 733 182.8	100.00		28.70
Chiffre d'affaires imposable	862 401.4	23.45		904 214.9	19.10		4.85
au taux normal (%)	695 599.7	18.91		733 318.0	15.49		5.42
au taux réduit (%)	112 838.7	3.07		114 581.9	2.42		1.54
au taux pour l'hébergement (%)	5 404.3	0.15		5 708.5	0.12		5.63
aux taux de dette fiscale nette	48 558.7	1.32		50 606.5	1.07		4.22
Chiffre d'affaires non soumis	2 815 262.8	76.55		3 828 967.9	80.90		36.01
exportations et prestations à l'étranger	2 334 793.3	63.49		3 451 717.8	72.93		47.84
chiffres d'affaires exclus du champ de l'impôt	360 618.4	9.81		316 762.2	6.69		-12.16
autres	119 851.1	3.26		60 487.9	1.28		-49.53
II. Montants d'impôts	En millions de francs	En %		En millions de francs	En %		En %
a. Calcul du produit de la TVA par différence entre l'impôt collecté et l'impôt préalable déductible							
Impôt collecté	86 255.4	100.00		92 370.3	100.00		7.09
au taux normal (biens et services)	51 487.0	59.69		52 435.0	56.77		1.84
au taux normal (services en provenance de l'étranger)	30 030.9	34.82		35 137.8	38.04		17.01
au taux pour l'hébergement	197.7	0.23		200.6	0.22		1.46
au taux réduit	2 750.8	3.19		2 786.3	3.02		1.29
aux taux de dette fiscale nette	1 788.9	2.07		1 810.6	1.96		1.21
Impôt préalable déductible	73 799.6	85.56		80 643.4	87.30		9.27
Produit de l'impôt	12 455.8	14.44		11 726.9	12.70		-5.85
b. Calcul du produit de la TVA par différence entre l'impôt à payer et l'impôt à rembourser							
Total de l'impôt à payer par les assujettis	21 149.9	100.00		20 861.5	100.00		-1.36
Total de l'impôt à rembourser par l'AFC	8 694.1	41.11		9 134.6	43.79		5.07
Produit de l'impôt	12 455.8	58.89		11 726.9	56.21		-5.85
Nombre d'assujettis	Nombre d'assujettis	En %		Nombre d'assujettis	En %		En %
a. Assujettis selon les taux d'imposition	392'921	100.00		398'206	100.00		1.35
imposés exclusivement au taux normal	189'026	48.11		196'072	49.24		3.73
imposés exclusivement au taux réduit	2'104	0.54		2'122	0.53		0.86
imposés aux taux de dette fiscale nette	99'869	25.42		101'467	25.48		1.60
hébergement	145	0.04		179	0.04		23.45
imposés à plusieurs taux	54'686	13.92		56'611	14.22		3.52
n'ayant pas déclaré d'impôt collecté	47'091	11.98		41'755	10.49		-11.33
b. Assujettis selon leur soulte d'impôt	392'921	100.00		398'206	100.00		1.35
constamment débiteurs	250'577	63.77		254'046	63.80		1.38
constamment créditeurs	35'205	8.96		36'306	9.12		3.13
alternant débit et crédit durant les trimestres	87'592	22.29		88'954	22.34		1.55
inactifs ou dont les soldes se balancent	19'547	4.97		18'900	4.75		-3.31

2.3 Le chiffre d'affaires

Le chiffre d'affaires total a augmenté 2017 en par rapport à celui de 2018 (28.70 pour-cent). Cette évolution du chiffre d'affaire total n'a cependant pas de portée économique directe (cf. Introduction (1.0_f), ch. 1.3).

Pour mieux comprendre la réalité, il faut analyser l'évolution de chacune de ses composantes (présentées dans le graphique G 3 et et tableau T 4 pour les années 2014 à 2018). Cette analyse montre que l'évolution du chiffre d'affaires total est dû en premier lieu à l'évolution des exportations de biens et de services et au chiffre d'affaires «étranger – étranger» (2018: 47.84 pour cent). Cependant, le chiffre d'affaires exclu du champ de l'impôt varie d'une année à l'autre et ont considérablement baissé en 2018 (- 12.16 pour cent). Le chiffre d'affaires imposable a présenté, entre 2014 et 2018, une tendance croissante. Sa part dans le chiffre d'affaires total a connu une légère diminué, passant de 24.22 pour cent en 2014 à 19.10 pour cent en 2018.

G 3 Chiffre d'affaires imposable et Chiffre d'affaires non soumis à l'impôt, 2014 à 2018

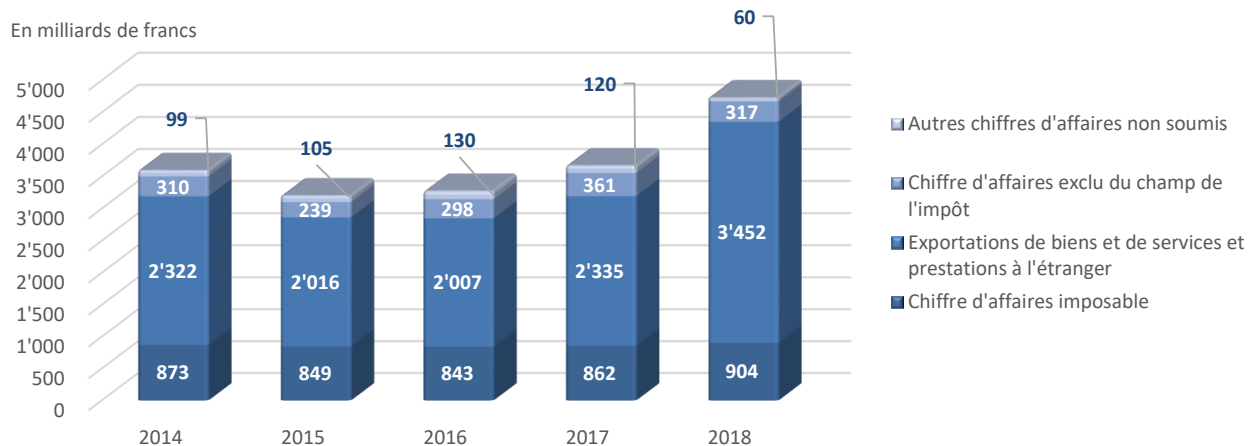

T 4 Chiffre d'affaires imposable et Chiffre d'affaires non soumis à l'impôt, 2014 à 2018

	2014	2015	2016	2017	2018
En millions de francs					
TOTAL	3 602 971.2	3 209 243.0	3 278 213.9	3 677 664.2	4 733 182.8
Chiffre d'affaires imposable	872 500.2	848 750.6	843 044.4	862 401.4	904 214.9
Exportations de biens et de services et prestations à l'étranger	2 322 067.6	2 016 368.4	2 007 269.8	2 334 793.3	3 451 717.8
Chiffre d'affaires exclu du champ de l'impôt	309 832.6	239 207.0	298 224.5	360 618.4	316 762.2
Autres chiffres d'affaires non soumis	98 570.8	104 917.1	129 675.3	119 851.1	60 487.9
Evolution en pour cent par rapport à l'année précédente					
TOTAL	-1.58	-10.93	2.15	12.19	28.70
Chiffre d'affaires imposable	0.84	-2.72	-0.67	2.30	4.85
Exportations de biens et de services et prestations à l'étranger	-6.54	-13.16	-0.45	16.32	47.84
Chiffre d'affaires exclu du champ de l'impôt	32.13	-22.79	24.67	20.92	-12.16
Autres chiffres d'affaires non soumis	29.02	6.44	23.60	-7.58	-49.53
Parts en pour cent					
TOTAL	100.00	100.00	100.00	100.00	100.00
Chiffre d'affaires imposable	24.22	26.45	25.72	23.45	19.10
Exportations de biens et de services et prestations à l'étranger	64.45	62.83	61.23	63.49	72.93
Chiffre d'affaires exclu du champ de l'impôt	8.60	7.45	9.10	9.81	6.69
Autres chiffres d'affaires non soumis	2.74	3.27	3.96	3.26	1.28

2.4 L'impôt

De manière générale, le décompte d'un assujetti contient d'une part le calcul de l'impôt sur son chiffre d'affaires imposable (chiffre 399 du décompte, dorénavant appelé «impôt collecté»).

[Voir: Décompte – Modèles](#)

D'autre part, il indiquera la somme de l'impôt qu'il a payé à ses fournisseurs et qu'il va donc pouvoir déduire: l'impôt préalable déductible (chiffre 479 du décompte). La différence de ces deux montants agrégés au niveau de l'ensemble des assujettis donne l'une des possibilités de calculer le produit de l'impôt de l'AFC (cf. tableau T 2, II. Montants d'impôts chiffre a., 2018):

Impôt collecté – impôt préalable = produit de la TVA
(92'370.3 millions – 80'643.4 millions = 11'726.9 millions)

Au plan individuel, il résulte de cette différence entre impôt collecté et impôt préalable déductible une soulte d'impôt positive ou négative. En cas d'impôt collecté supérieur à l'impôt préalable déductible, cette soulte positive est à payer par l'assujetti à l'AFC. Dans le cas contraire, l'AFC doit rétrocéder le montant à l'assujetti. La totalisation de ces soultes individuelles représente la seconde possibilité de calculer le rendement de la TVA (cf. tableau T 2, II. Montants d'impôts chiffre b., 2018):

Impôt à payer – impôt à rembourser = produit de la TVA
(20'861.5 millions – 9'134.6 millions = 11'726.9 millions)

Que l'on prenne la différence entre l'impôt collecté et l'impôt préalable déductible ou la différence entre l'impôt à payer à l'AFC et l'impôt à rembourser à l'assujetti, le produit de la TVA est identique: 11'726.9 millions de francs.

Dans le tableau T 2, chiffre a., l'impôt sur le chiffre d'affaires est réparti selon les taux d'impôt. Le graphique G 5 et tableau T 6 montre le développement correspondant de l'impôt sur le chiffre d'affaires selon les taux d'impôt depuis 2014. Pour des raisons de présentation du graphique G 5, la part de l'impôt collecté selon le taux spécial pour l'hébergement (0.22 pour cent du total) et celle selon le régime des taux de la dette fiscale nette (1.96 pour cent du total) ont été regroupées. La plus grande part de l'impôt est levée au taux normal. Depuis l'introduction de la TVA, cette part à l'impôt sur le chiffre d'affaires représente plus de 90 pour cent (2018: 94.81 pour cent). En chiffres absolus, cette part a augmenté de 27,2 (1996) à 87,573 milliards de francs (2018).

G 5 Impôt collecté selon le taux de TVA, 2014 à 2018

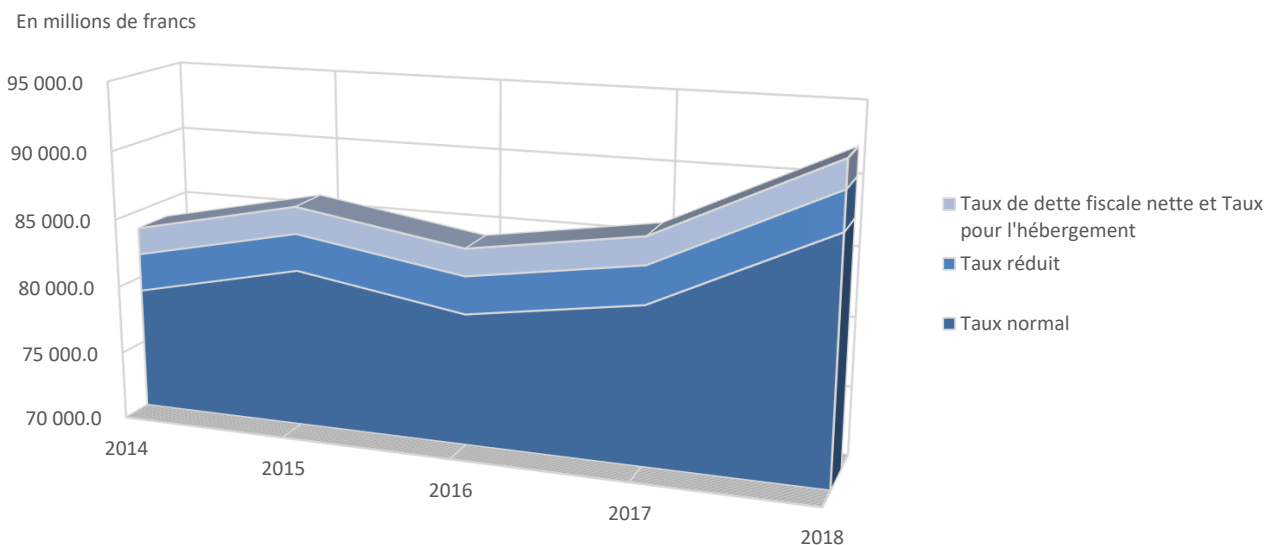

T 6 Impôt collecté selon le taux de TVA, 2014 à 2018

	2014	2015	2016	2017	2018
	En millions de francs				
TOTAL	83 699.6	86 293.4	84 315.0	86 255.4	92 370.3
Taux normal	78 946.7	81 603.6	79 611.1	81 518.0	87 572.8
Taux réduit	2 779.7	2 712.1	2 735.7	2 750.8	2 786.3
Taux de dette fiscale nette et Taux pour l'hébergement	1 973.2	1 977.7	1 968.3	1 986.7	2 011.2
Taux de dette fiscale nette	1 780.9	1 789.3	1 778.1	1 788.9	1 810.6
Taux pour l'hébergement	192.3	188.3	190.2	197.7	200.6
	Evolution en pour cent par rapport à l'année précédente				
TOTAL	-0.04	3.10	-2.29	2.30	7.09
Taux normal	-0.12	3.37	-2.44	2.40	7.43
Taux réduit	1.12	-2.43	0.87	0.55	1.29
Taux de dette fiscale nette et Taux pour l'hébergement	1.39	0.23	-0.47	0.93	1.24
Taux de dette fiscale nette	1.17	0.48	-0.63	0.61	1.21
Taux pour l'hébergement	3.49	-2.07	1.01	3.94	1.46
	Parts en pour cent				
TOTAL	100.00	100.00	100.00	100.00	100.00
Taux normal	94.32	94.57	94.42	94.51	94.81
Taux réduit	3.32	3.14	3.24	3.19	3.02
Taux de dette fiscale nette et Taux pour l'hébergement	2.36	2.29	2.33	2.30	2.18
Taux de dette fiscale nette	2.13	2.07	2.11	2.07	1.96
Taux pour l'hébergement	0.23	0.22	0.23	0.23	0.22

2.5 Les assujettis

La répartition des assujettis par taux de TVA n'a que légèrement évolué depuis 2014 (cf. graphique G 7 et tableau T 8, 2018):

G 7 Assujettis selon le taux de TVA, 2018

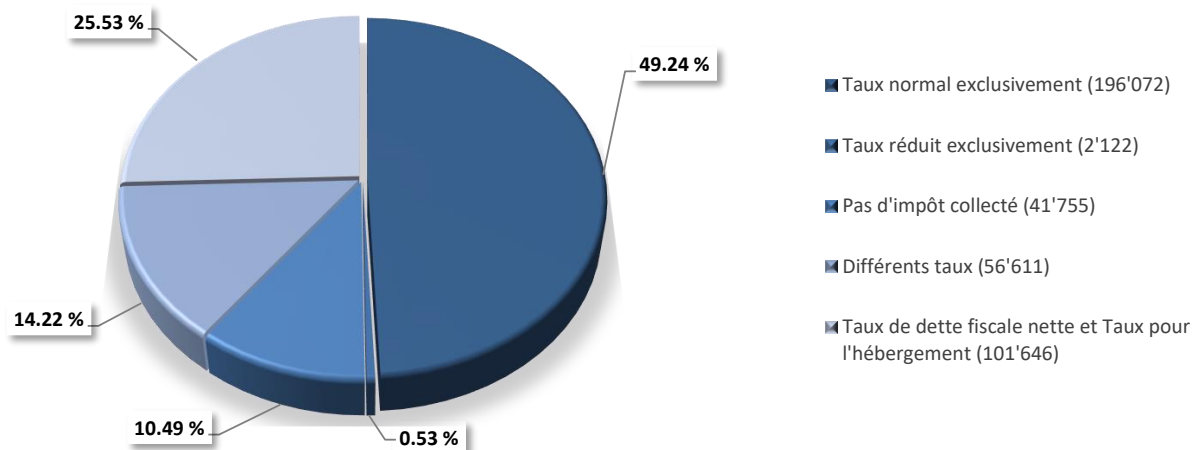

- la part d'assujettis déclarant l'intégralité de leur chiffre d'affaires imposable au taux normal est augmentation. (2014: 48.46 pour cent; 2018: 49.24 pour cent);
- le pourcentage des assujettis redevables uniquement du taux réduit est faible. (2014: 0.56 pour cent; 2018: 0.53 pour cent);
- en revanche, la part d'assujettis ayant choisi la méthode des taux de la dette fiscale nette a légèrement diminué, passant de 2014: 26.18 pour cent à 2018: 25.53 pour cent. Ce groupe, qui représente presque un tiers de l'ensemble des assujettis, rassemble seulement 1.96 pour cent de l'impôt collecté. Cette répartition, surprenante au premier abord, est cependant logique, car le système des taux simplifiés ne s'adresse qu'aux petites entreprises;

T 8 Assujettis selon le taux de TVA, 2014 à 2018

	2014	2015	2016	2017	2018
Nombre d'assujettis					
TOTAL	379'806	385'162	388'601	392'921	398'206
Taux normal exclusivement	184'059	186'297	187'330	189'026	196'072
Taux réduit exclusivement	2'122	2'125	2'132	2'104	2'122
Pas d'impôt collecté	41'463	43'639	45'278	47'091	41'755
Différents taux	52'729	53'396	53'957	54'686	56'611
Taux de dette fiscale nette et Taux pour l'hébergement	99'433	99'705	99'904	100'014	101'646
Taux de dette fiscale nette	99'289	99'567	99'735	99'869	101'467
Taux pour l'hébergement	144	138	169	145	179
Evolution en pour cent par rapport à l'année précédente					
TOTAL	1.50	1.41	0.89	1.11	1.35
Taux normal exclusivement	1.45	1.22	0.55	0.91	3.73
Taux réduit exclusivement	-0.61	0.14	0.33	-1.31	0.86
Pas d'impôt collecté	4.56	5.25	3.76	4.00	-11.33
Différents taux	2.30	1.26	1.05	1.35	3.52
Taux de dette fiscale nette et Taux pour l'hébergement	0.00	0.27	0.20	0.11	1.63
Taux de dette fiscale nette	-0.01	0.28	0.17	0.13	1.60
Taux pour l'hébergement	13.39	-4.17	22.46	-14.20	23.45
Parts en pour cent					
TOTAL	100.00	100.00	100.00	100.00	100.00
Taux normal exclusivement	48.46	48.37	48.21	48.11	49.24
Taux réduit exclusivement	0.56	0.55	0.55	0.54	0.53
Pas d'impôt collecté	10.92	11.33	11.65	11.98	10.49
Différents taux	13.88	13.86	13.88	13.92	14.22
Taux de dette fiscale nette et Taux pour l'hébergement	26.18	25.89	25.71	25.45	25.53
Taux de dette fiscale nette	26.14	25.85	25.67	25.42	25.48
Taux pour l'hébergement	0.04	0.04	0.04	0.04	0.04

- le nombre d'assujettis ayant déclaré des chiffres d'affaires soumis à divers taux a également augmentation, de 13.88 pour cent (2014) à 14.22 pour cent (2018);
- les assujettis n'ayant déclaré aucun impôt en 2018 sont au nombre de 41'755. Parmi eux, 18'900 sont régulièrement inscrits au registre des assujettis à la TVA mais sont restés inactifs durant l'année sous revue. Le reste des assujettis déclare un chiffre d'affaires non soumis à l'impôt (ou seulement une acquisition de prestations de services de l'étranger) et, pour la plupart, se voient rétrocéder, par l'AFC, un impôt préalable déductible.

Une dernière répartition des assujettis est réalisée en considérant la soulte d'impôt durant les diverses périodes fiscales (mois, trimestres ou semestres). Selon ce critère, l'assujetti peut être soit toujours débiteur de la Confédération, soit créancier constant, ou bien alterner l'un et l'autre ou bien encore rester à zéro (tableau T 9).

- Le groupe des «débiteurs constants de l'AFC» se maintient à 254'046, soit 63.80 pour cent de l'ensemble, et
- les «crédeurs constants de la Confédération» sont, quant à eux, au nombre de 36'306 (soit 9.12 pour cent).
- La part des assujettis «alternant débit et crédit durant les trimestres» se monte à 22.34 pour cent (88'954).
- Dans le groupe «déclarant une soulte annuelle d'impôt égale à zéro» (4.75 pour cent), nous retrouvons les 18'900 inactifs mentionnés ci-dessus. Les autres déduisent l'ensemble du chiffre d'affaires qu'ils déclarent ou bien ont un impôt préalable déductible identique au total de l'impôt collecté.

T 9 Assujettis selon leur soulte d'impôt, 2014 à 2018

	2014	2015	2016	2017	2018
	Nombre d'assujettis				
TOTAL	379'806	385'162	388'601	392'921	398'206
«débiteurs constants de l'AFC»	246'234	248'629	248'986	250'577	254'046
«crédeurs constants de la Confédération»	31'763	32'779	33'841	35'205	36'306
«alternant débit et crédit durant les trimestres»	84'428	85'646	87'073	87'592	88'954
«soulte annuelle d'impôt égale à zéro»	17'381	18'108	18'701	19'547	18'900

3 Répartition de la TVA

2018

3.1 Répartition de la TVA

- G 10 Nombre d'assujettis, impôt à payer et impôt à rembourser par classe de montant d'impôt, 2018
Répartition de la TVA par classe de montant d'impôt, 2014 à 2018
- T 11 - Nombre d'assujettis par classe de montant d'impôt
- T 12 - Impôt à payer par classe de montant d'impôt
- T 13 - Impôt à rembourser par classe de montant d'impôt
- T 14 - Produit de l'impôt par classe de montant d'impôt
- T 15 Classes de montant d'impôt extrêmes, 2018
- Principaux éléments de la TVA dans les secteurs secondaire et tertiaire
- G 16 Répartition de la TVA par classe de montants d'impôt, 2018
- produit de l'impôt, CA total, exportations et CA imposable
- T 17 Répartition de la TVA par classe de montants d'impôt, 2018
- produit de l'impôt, CA total, exportations et CA imposable

3.2 Répartition selon le chiffre d'affaires des assujettis

- T 18 Répartition de la TVA par classe de chiffre d'affaires: 2018 et variation par rapport à l'année précédente
- nombre d'assujettis, chiffre d'affaires total, chiffre d'affaires imposable et produit de l'impôt
- G 19 Chiffre d'affaires imposable et chiffre d'affaires non soumis par classe de chiffre d'affaires, 2018 (parts en %)
- T 20 Chiffre d'affaires imposable et chiffre d'affaires non soumis par classe de chiffre d'affaires, 2018 (parts en %)
- G 21 Répartition de la TVA par classe de chiffre d'affaires, 2018
- produit de l'impôt, CA total, exportations et CA exclus de l'impôt
- T 22 Répartition de la TVA par classe de chiffre d'affaires, 2018
- produit de l'impôt, CA total, exportations et CA exclus de l'impôt

3.3 Répartition selon la forme juridique des assujettis

- T 23 Répartition de la TVA selon la forme juridique, 2018
- nombre d'assujettis, chiffre d'affaires total, chiffre d'affaires imposable et produit de l'impôt
- T 24 Répartition de la TVA selon la forme juridique
- produit de l'impôt, 2014 à 2018
- T 25 Répartition de la TVA selon la forme juridique
- nombre d'assujettis, 2014 à 2018
- G 26 Chiffre d'affaires imposable et chiffre d'affaires non soumis par forme juridique, 2018 (parts en %)
- T 27 Chiffre d'affaires imposable et chiffre d'affaires non soumis par forme juridique, 2018 (parts en %)
- T 28 Chiffre d'affaires imposable selon formes juridiques et mode de décomptes, 2017 et 2018
- T 29 Structure de la TVA par forme juridique, 2017 et 2018, résultant de consortiums
- T 30 Structure de la TVA par forme juridique, 2017 et 2018, résultant d'un groupe d'imposition TVA

3.4 Répartition selon l'activité économique des assujettis

- 3.4.1 Classification des activités économiques
- 3.4.2 TVA et structure par branches économiques
- T 31 Les éléments de la TVA par secteur économique, 2018
TVA et secteurs économiques, 2014 à 2018
- G 32 - Répartition des contribuables
- G 33 - Répartition de l'impôt collecté
- G 34 - Répartition de l'impôt à payer
- G 35 - Répartition de l'impôt à rembourser
- T 36 TVA et secteurs économiques, 2014 à 2018

La répartition de la TVA et de ses composantes peut être examinée sous de multiples aspects. Quatre critères d'analyse sont retenus :

- la soulte d'impôt: positive (à payer par l'assujetti) ou négative (remboursée par l'AFC);
- le chiffre d'affaires total pour chaque assujetti (imposable et non imposable);
- la forme juridique de l'assujetti;
- la branche économique dans laquelle il est actif.

3.1 Répartition selon la soulte d'impôt des assujettis

La classification est effectuée sur la base de la soulte annuelle d'impôt due par l'assujetti, respectivement à rembourser par l'AFC (produit de l'impôt: partie statistique, tableaux Les tableaux T 11 à T 14 et T 17 ainsi que les graphiques G 10 et G 16 agrègent les 27 subdivisions du tableau T 1.1 (partie statistique) en 10 classes.

Pour une période fiscale donnée (mois, trimestre ou semestre), un assujetti particulier ne peut être en même temps débiteur et créancier. Par contre en cours d'année, il peut être consécutivement l'un et l'autre. Le critère de classification résulte de la différence entre l'impôt à payer par l'assujetti et l'impôt devant lui être remboursé. En conséquence, au sein d'une classe ayant une soulte globale positive d'impôt, on trouvera un reliquat d'impôt à rembourser par l'AFC. À l'inverse, dans les classes où la soulte annuelle est négative, subsiste toujours un impôt à payer à l'AFC. Cette relation se retrouve dans le graphique G 10 qui présente, par classe de montant d'impôt, la somme d'impôt à payer par les assujettis et celle à rembourser par l'AFC. En médaillon, on peut observer le nombre des assujettis de chacune des classes.

Cette répartition illustre fort bien la concentration de la taxe sur la valeur ajoutée, d'une part, dans sa composante en faveur de l'AFC (impôt à payer), et encore mieux, d'autre part, lorsqu'elle est en faveur de l'assujetti (impôt à rembourser). En effet, 90.37 pour cent du total des montants à rembourser par l'AFC sont versés à 4.40 pour cent des assujettis (classe 1) alors que les 48.30 pour cent de l'impôt à payer par les assujettis reviennent à 1.13 pour cent d'entre eux (classe 10). Les tableaux T 11 à T 14 contiennent des détails sur la ventilation de la TVA par niveau de montant de taxe.

G 10 Nombre d'assujettis, impôt à payer et impôt à rembourser par classe de montant d'impôt, 2018

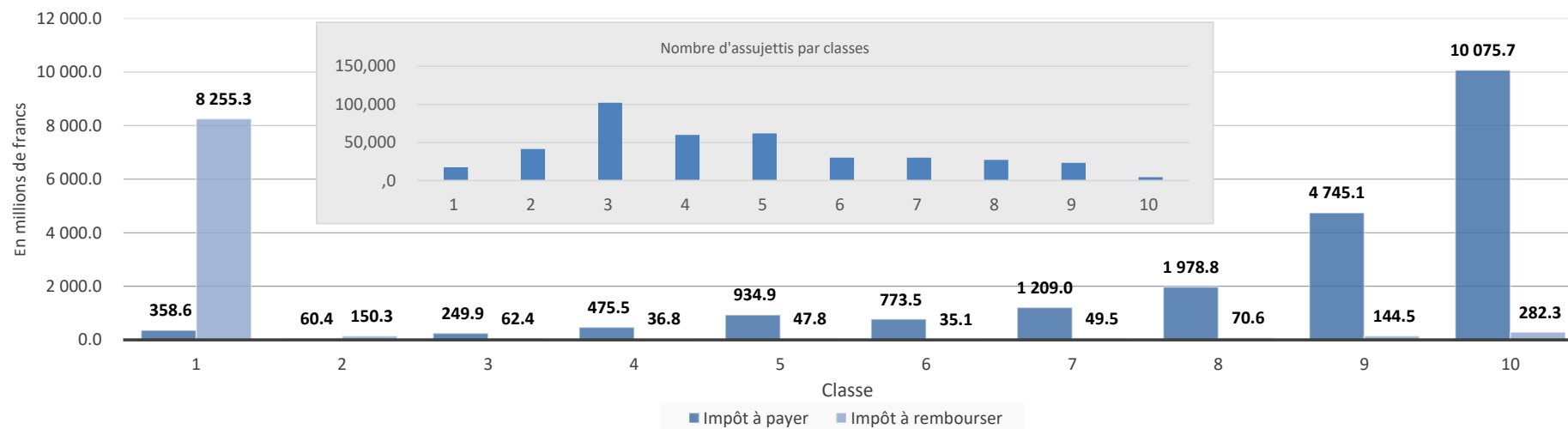

T 11 Répartition de la TVA par classe de montant d'impôt

Nombre d'assujettis, 2014 à 2018

Classe	Classes de montant d'impôt en francs		Nombre d'assujettis					
			2014	2015	2016	2017	2018	2017 - 2018
	de	à	Absolu					Variation en %
	Total		379'800	385'160	388'600	392'920	398'206	1.35
1	bis	- 10 000	16'947	16'695	16'792	17'312	17'528	1.25
2	- 9 999	- 1	36'196	37'756	38'911	40'285	41'458	2.91
3	0	4 999	92'617	95'559	97'519	99'562	102'154	2.60
4	5 000	9 999	58'229	58'085	58'515	58'215	59'837	2.79
5	10 000	19 999	61'108	61'645	61'542	61'613	62'032	0.68
6	20 000	29 999	29'881	29'924	29'730	29'829	30'139	1.04
7	30 000	49 999	29'938	29'973	30'175	30'232	29'968	-0.87
8	50 000	99 999	26'907	27'198	27'244	27'566	27'300	-0.96
9	100 000	499 999	23'635	23'833	23'703	23'821	23'296	-2.20
10	500 000	u.m.	4'342	4'492	4'469	4'485	4'494	0.20

T 12 Répartition de la TVA par classe de montant d'impôt

Impôt à payer, 2014 à 2018

Classe	Classes de montant d'impôt en francs		Impôt à payer					
			2014	2015	2016	2017	2018	2017 - 2018
	de	à	En millions de francs					Variation en %
	Total		20 569.1	20 753.9	20 891.1	21 149.9	20 861.5	-1.36
1	jusqu'à	- 10 000	278.8	318.2	295.7	298.5	358.6	20.12
2	- 9 999	- 1	57.1	59.9	56.3	62.0	60.4	-2.53
3	0	4 999	230.4	235.2	235.4	239.9	249.9	4.14
4	5 000	9 999	464.9	462.9	466.9	463.9	475.5	2.51
5	10 000	19 999	928.5	929.5	930.9	931.5	934.9	0.36
6	20 000	29 999	770.0	769.1	763.0	765.0	773.5	1.12
7	30 000	49 999	1 207.4	1 210.3	1 219.3	1 220.5	1 209.0	-0.94
8	50 000	99 999	1 948.1	1 969.7	1 971.5	2 000.7	1 978.8	-1.09
9	100 000	499 999	4 860.1	4 875.2	4 852.9	4 893.4	4 745.1	-3.03
10	500 000	et plus	9 823.7	9 923.9	10 099.3	10 274.5	10 075.7	-1.93

T 13 Répartition de la TVA par classe de montant d'impôt

Impôt à rembourser, 2014 à 2018

Classe	Classes de montant d'impôt en francs		Impôt à rembourser					
	de	à	2014	2015	2016	2017	2018	2017 - 2018
			En millions de francs					Variation en %
	Total		9 393.9	8 206.6	8 227.3	8 694.1	9 134.6	5.07
1	jusqu'à	- 10 000	8 615.5	7 458.3	7 449.0	7 908.1	8 255.3	4.39
2	- 9 999	- 1	141.5	146.0	143.5	150.8	150.3	-0.37
3	0	4 999	56.9	58.2	57.4	59.0	62.4	5.79
4	5 000	9 999	37.8	37.1	38.5	37.2	36.8	-1.09
5	10 000	19 999	53.6	47.7	50.0	48.8	47.8	-2.00
6	20 000	29 999	37.2	35.5	34.3	34.2	35.1	2.47
7	30 000	49 999	49.8	52.3	52.4	50.6	49.5	-2.08
8	50 000	99 999	67.5	68.8	70.5	71.0	70.6	-0.62
9	100 000	499 999	153.9	133.0	146.4	152.4	144.5	-5.18
10	500 000	et plus	180.0	169.8	185.4	181.9	282.3	55.22

T 14 Répartition de la TVA par classe de montant d'impôt

Produit de l'impôt, 2014 à 2018

Classe	Classes de montant d'impôt en francs		Produit de l'impôt					
	de	à	2014	2015	2016	2017	2018	2017 - 2018
			En millions de francs					Variation en %
	Total		11 175.2	12 547.4	12 663.8	12 455.8	11 726.9	-5.85
1	jusqu'à	- 10 000	- 8 336.7	- 7 140.1	- 7 153.2	- 7 609.6	- 7 896.7	3.77
2	- 9 999	- 1	- 84.4	- 86.1	- 87.1	- 88.9	- 89.9	1.13
3	0	4 999	173.5	177.0	178.0	180.9	187.5	3.61
4	5 000	9 999	427.1	425.9	428.3	426.7	438.7	2.82
5	10 000	19 999	874.9	881.9	880.9	882.7	887.0	0.49
6	20 000	29 999	732.7	733.6	728.7	730.7	738.5	1.06
7	30 000	49 999	1 157.6	1 158.0	1 166.9	1 169.9	1 159.5	-0.89
8	50 000	99 999	1 880.6	1 900.9	1 901.0	1 929.7	1 908.3	-1.11
9	100 000	499 999	4 706.2	4 742.2	4 706.5	4 741.0	4 600.7	-2.96
10	500 000	et plus	9 643.7	9 754.0	9 913.9	10 092.6	9 793.4	-2.96

T 15 Classes de montant d'impôt extrêmes, 2018

Principaux éléments de la TVA dans les secteurs secondaire et tertiaire

	Impôt à rembourser		Produit de l'impôt	
	Montant d'impôt jusqu'à - 10'000 francs		Montant d'impôt supérieur à 499 999 francs	
	Sect. secondaire	Sect. tertiaire	Sect. secondaire	Sect. tertiaire
Nombre d'assujettis	5'803	11'422	1'372	3'121
	En millions de francs		En millions de francs	
Chiffre d'affaires total	578 187.3	2 167 996.5	219 360.7	985 871.2
Exportations de biens et services	232 361.3	187 158.1	29 287.7	84 519.4
Prestations à l'étranger	239 460.3	1 835 307.5	77 331.4	426 042.8
Chiffre d'affaires exclu	11 899.5	61 457.3	10 914.3	152 548.1
Chiffre d'affaires imposable	66 397.2	74 017.6	96 984.9	311 761.8
Impôt collecté sur le chiffre d'affaires	12 747.6	15 423.7	8 308.7	32 096.1
Impôt préalable déductible total	17 733.1	18 318.9	5 882.6	24 729.4
Produit de l'impôt	- 4 985.5	- 2 895.2	2 426.1	7 366.7

Le tableau T 15 analyse plus en détail les interdépendances des grandeurs déterminantes de la TVA en 2018. Elle montre les cas extrêmes (une soulte en faveur de l'AFC supérieure à 499'999 francs ou à rembourser à l'assujetti supérieure à 9'999 francs), et on peut observer les changements qui interviennent selon que les assujettis sont actifs dans le secteur secondaire ou dans le secteur tertiaire. Le secteur primaire (tableau T 4.1_f Branche: A) n'a pas été retenu dans cette analyse.

Montant d'impôt en faveur de l'assujetti de 10'000 francs et plus

Dans le secteur secondaire, les assujettis de cette classe, se voient rembourser 4.985 milliards de francs nets car l'impôt préalable déductible, calculé sur leurs chiffres d'affaires exportés ou imposables, est important.

Dans le secteur tertiaire, la soulte en faveur des firmes de cette catégorie s'élève seulement à 2.895 milliards de francs, et ceci malgré des chiffres d'affaires globaux presque quatre fois supérieures à ceux du secteur secondaire. La raison est à rechercher dans les chiffres d'affaires «étranger – étranger», qui ne donne pas lieu à un impôt préalable.

Montant d'impôt en faveur de l'AFC pour la classe d'impôt de 500'000 francs et plus

Dans le secteur secondaire, l'impôt préalable déductible au sein de ce groupe atteint 5.883 milliards de francs. l'impôt collecté par les entreprises de ce secteur est calculé sur un chiffre d'affaires relativement élevé par rapport au chiffre d'affaires global, car les exportations et les chiffres d'affaires «étranger – étranger» totalisent seulement 106.619 milliards de francs.

Les 3'121 assujettis du secteur tertiaire génèrent un produit de TVA de 7.367 milliards de francs.

Le graphique G 16 illustre, pour l'ensemble des assujettis et des classes de montant d'impôt, les relations déterminantes entre chiffre d'affaires total, exportations, chiffre d'affaires imposable et donc apport au produit de la TVA.

G 16 Répartition de la TVA par classe de montants d'impôt, 2018
(produit de l'impôt, CA total, exportations et CA imposable)

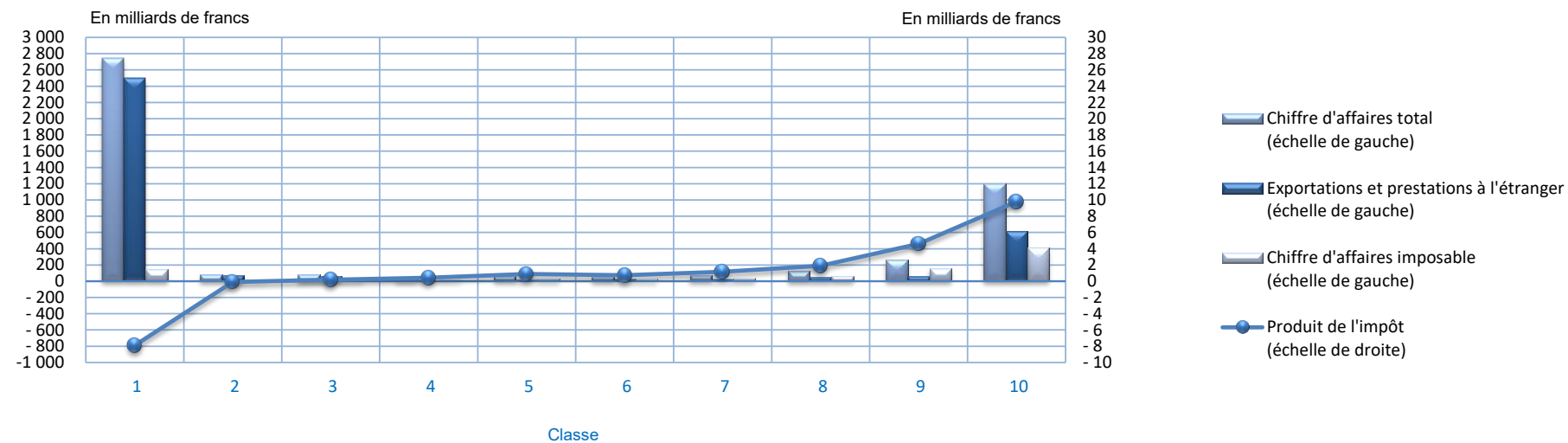

T 17 Répartition de la TVA par classe de montants d'impôt, 2018
(produit de l'impôt, CA total, exportations et CA imposable)

Classe	Classes de montant d'impôt en francs		Produit de l'impôt	Chiffre d'affaires total	Exportations et prestations à l'étranger (Prestations exonérées)	Chiffre d'affaires imposable
	de	à				
Total			En millions de francs			
			11 726.9	4 733 182.8	3 451 717.8	904 214.9
1	bis	- 10 000	- 7 896.7	2 746 936.5	2 494 277.5	141 156.7
2	- 9 999	- 1	- 89.9	85 606.2	74 206.6	7 643.5
3	0	4 999	187.5	81 090.0	59 976.5	15 963.6
4	5 000	9 999	438.7	33 602.3	13 050.4	17 306.2
5	10 000	19 999	887.0	59 536.1	23 119.4	30 869.8
6	20 000	29 999	738.5	54 957.5	25 366.8	24 692.1
7	30 000	49 999	1 159.5	70 708.3	25 257.0	38 106.4
8	50 000	99 999	1 908.3	128 985.3	53 894.6	63 172.1
9	100 000	499 999	4 600.7	266 514.0	65 387.7	156 543.2
10	500 000	u.m.	9 793.4	1 205 246.7	617 181.3	408 761.3

3.2 Répartition selon le chiffre d'affaires des assujettis

Les assujettis ont été répartis en 31 classes de chiffre d'affaires distinctes. Les tableaux T 2.1 à T 2.3 et graphique G 2.4 de la partie statistique reprennent l'ensemble des résultats de cette classification soit en chiffres absolus, relatifs ou évolutifs. Par la suite, ces 31 classes ont été regroupées en onze catégories pour servir de base aux tableaux et graphiques ci-dessous. Le tableau T 18 propose un regard sur l'évolution, entre 2017 et 2018, de 4 éléments de l'impôt (le nombre d'assujettis, le chiffre d'affaires total, le chiffre d'affaires imposable et le produit de l'impôt) par classe de chiffre d'affaires.

T 18 Répartition de la TVA par classe de chiffre d'affaires: 2018 et variation par rapport à l'année précédente

(nombre d'assujettis, chiffre d'affaires total, chiffre d'affaires imposable et produit de l'impôt)

Classe	Classes de chiffre d'affaires en francs		Nombre d'assujettis		Chiffre d'affaires total		Chiffre d'affaires imposable		Produit de l'impôt	
	de	à	Absolu	Variation en %	En millions de francs	Variation en %	En millions de francs	Variation en %	En millions de francs	Variation en %
	Total		398'206	1.35	4 733 182.8	28.70	904 214.9	4.85	11 726.9	-5.85
1	jusqu'à	99 999	90'328	-4.93	- 15 809.6	-816.24	2 483.3	1.56	- 122.8	1)
2	100 000	249 999	84'942	3.35	14 351.4	3.40	13 205.0	2.87	473.6	3.17
3	250 000	499 999	68'380	3.31	24 437.2	3.32	22 359.9	2.82	787.0	0.68
4	500 000	999 999	54'753	3.01	38 945.2	3.03	35 007.4	2.37	1 171.4	3.34
5	1 000 000	1 999 999	39'832	2.14	56 205.9	2.18	49 162.6	1.57	1 520.1	-1.01
6	2 000 000	2 999 999	16'746	4.38	40 950.5	4.47	34 882.9	3.27	1 007.6	0.02
7	3 000 000	4 999 999	14'810	1.69	57 038.1	1.61	46 933.6	0.73	1 248.3	-2.96
8	5 000 000	9 999 999	12'383	3.99	86 480.6	4.30	66 273.2	2.43	1 564.8	-3.67
9	10 000 000	49 999 999	12'884	5.98	315 767.3	7.43	195 094.9	2.76	3 172.4	-2.75
10	50 000 000	999 999 999	2'695	15.81	652 654.2	17.07	209 101.9	1.04	1 368.6	-14.83
11	1 000 000 000	et plus	453	17.97	3 462 162.0	37.63	229 710.2	14.34	- 464.2	1)

1) Le produit de l'impôt étant négatif, son évolution n'est pas significative.

Le graphique G 19 et le tableau T 20 présente la répartition du chiffre d'affaires total entre le chiffre d'affaires imposable et le chiffre d'affaires non soumis à l'impôt (essentiellement les exportations de biens et services, les opérations «étranger – étranger» et les opérations exclues du champ de l'impôt) pour différentes classes de chiffres d'affaires. L'amélioration du chiffre d'affaires s'accompagne d'une diminution de son pourcentage imposable. Les petites entreprises (jusqu'à 1 million de francs de chiffre d'affaires total) présentent un chiffre d'affaires imposable de l'ordre de plus de 89.89 pour cent de leur chiffre d'affaires total. Pour les très grandes entreprises, (plus d'un milliard de chiffre d'affaires total), la part du chiffre d'affaires imposable dans le chiffre d'affaires total s'élève seulement à 6.63 pour cent.

Le nombre des assujettis recule avec la hausse des chiffres d'affaires. Les entreprises dont le chiffre d'affaires total excède 5 millions de francs (7.14 pour cent seulement de l'ensemble des assujettis) génèrent 95.43 pour cent du chiffre d'affaires total et acquittent 65.10 pour cent de l'impôt à payer. Toutefois, 86.90 pour cent de l'impôt devant être remboursé aux assujettis reviennent à celles-ci. Par conséquent, seulement 48.11 pour cent du produit de l'impôt est effectivement payé par ces entreprises (voir tableau 2.1 de la partie statistique).

La nouvelle loi fédérale sur la radio et la télévision (LRTV) est entrée en vigueur le 1er janvier 2019. La redevance de radio-télévision ne sera plus liée à la possession d'un appareil de réception. Les entreprises assujetties à la TVA en Suisse (qui ont leur siège, leur domicile ou un établissement stable en Suisse) qui réalisent un chiffre d'affaires mondial (chiffre d'affaires total) d'au moins 500 000 francs devront automatiquement payer la redevance de radio-télévision. Cela confère au chiffre d'affaires total une importance sur le plan fiscal. Une entreprise est assujettie à la redevance lorsqu'elle a atteint le chiffre d'affaires minimal fixé par le Conseil fédéral durant la période fiscale au sens de l'art. 34 de la loi du 12 juin 2009 sur la TVA (LTV)68 close l'année civile précédente

G 19 Chiffre d'affaires imposable et chiffre d'affaires non soumis par classe de chiffre d'affaires, 2018 (parts en %)

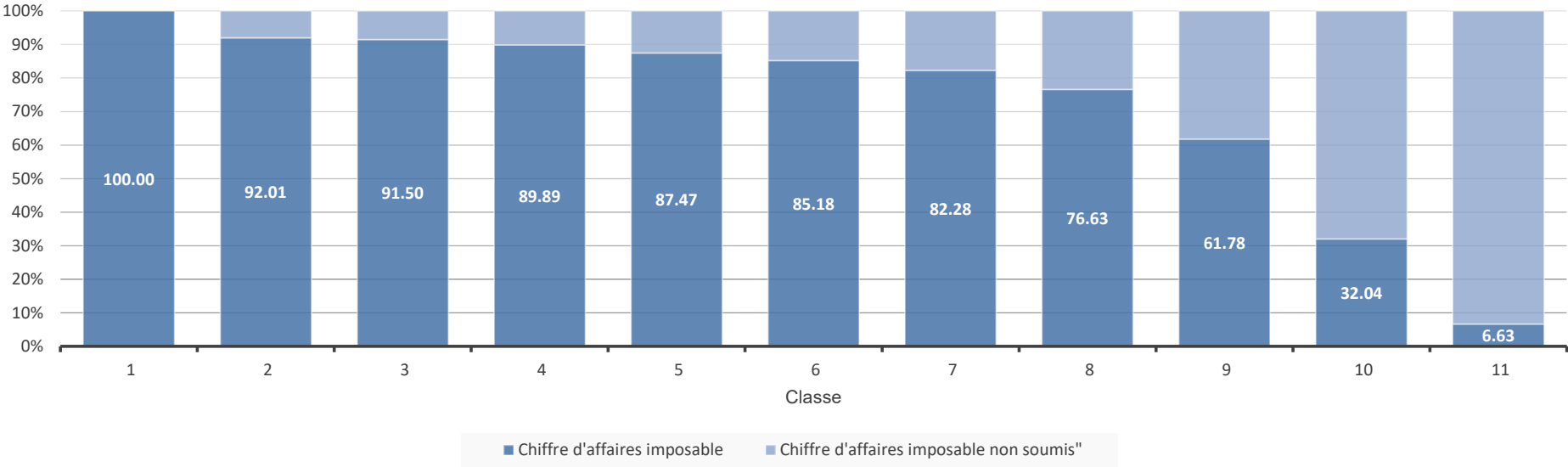

T 20 Chiffre d'affaires imposable et chiffre d'affaires non soumis par classe de chiffre d'affaires, 2018 (parts en %)

			G = B - F		Total des déductions			
			G		B		F	
Classe	Classes de chiffre d'affaires en francs de	à	Chiffre d'affaires imposable		Chiffre d'affaires total		Chiffre d'affaires imposable non soumis	
			En millions de francs	En pour cent	En millions de francs	En pour cent	En millions de francs	En pour cent
	Total		904 214.9	19.10	4 733 182.8	100.00	3 828 967.9	80.90
1	jusqu'à	99 999	2 483.3	100.00	- 15 809.6	100.00	- 18 292.8	0.00
2	100 000	249 999	13 205.0	92.01	14 351.4	100.00	1 146.5	7.99
3	250 000	499 999	22 359.9	91.50	24 437.2	100.00	2 077.3	8.50
4	500 000	999 999	35 007.4	89.89	38 945.2	100.00	3 937.9	10.11
5	1 000 000	1 999 999	49 162.6	87.47	56 205.9	100.00	7 043.3	12.53
6	2 000 000	2 999 999	34 882.9	85.18	40 950.5	100.00	6 067.6	14.82
7	3 000 000	4 999 999	46 933.6	82.28	57 038.1	100.00	10 104.5	17.72
8	5 000 000	9 999 999	66 273.2	76.63	86 480.6	100.00	20 207.3	23.37
9	10 000 000	49 999 999	195 094.9	61.78	315 767.3	100.00	120 672.3	38.22
10	50 000 000	999 999 999	209 101.9	32.04	652 654.2	100.00	443 552.3	67.96
11	1 000 000 000	et plus	229 710.2	6.63	3 462 162.0	100.00	3 232 451.8	93.37

Il est intéressant de comprendre pourquoi le produit de l'impôt devient négatif pour les entreprises avec un chiffre d'affaires supérieur à un milliard de francs. Pour répondre à cette question, on peut se reporter au graphique G 21 qui regroupe chiffre d'affaires total, déductions (concernant les exportations, les chiffres d'affaires «étranger – étranger» et les chiffres d'affaires exclus du champ de l'impôt) et produit de l'impôt pour les onze classes de chiffre d'affaires. Dans les classes de chiffres d'affaires élevés, c'est-à-dire dans le cas des grandes entreprises, les exportations de biens et services, de même que les opérations exclues du champ de l'impôt sont à tel point élevées que la soultte d'impôt est finalement négative. La catégorie des très grandes entreprises rassemble la grande majorité des groupes exportateurs ou essentiellement actifs à l'étranger à qui l'AFC rétrocède une part d'impôt. Les montants en jeu sont tels qu'ils supplantent l'impôt payé par leurs consoeurs, de taille importante, actives sur le marché local et entraînent le produit de l'impôt de ces très grandes entreprises dans les chiffres négatifs.

G 21 Répartition de la TVA par classe de chiffre d'affaires, 2018
(produit de l'impôt, CA total, exportations et CA exclus de l'impôt)

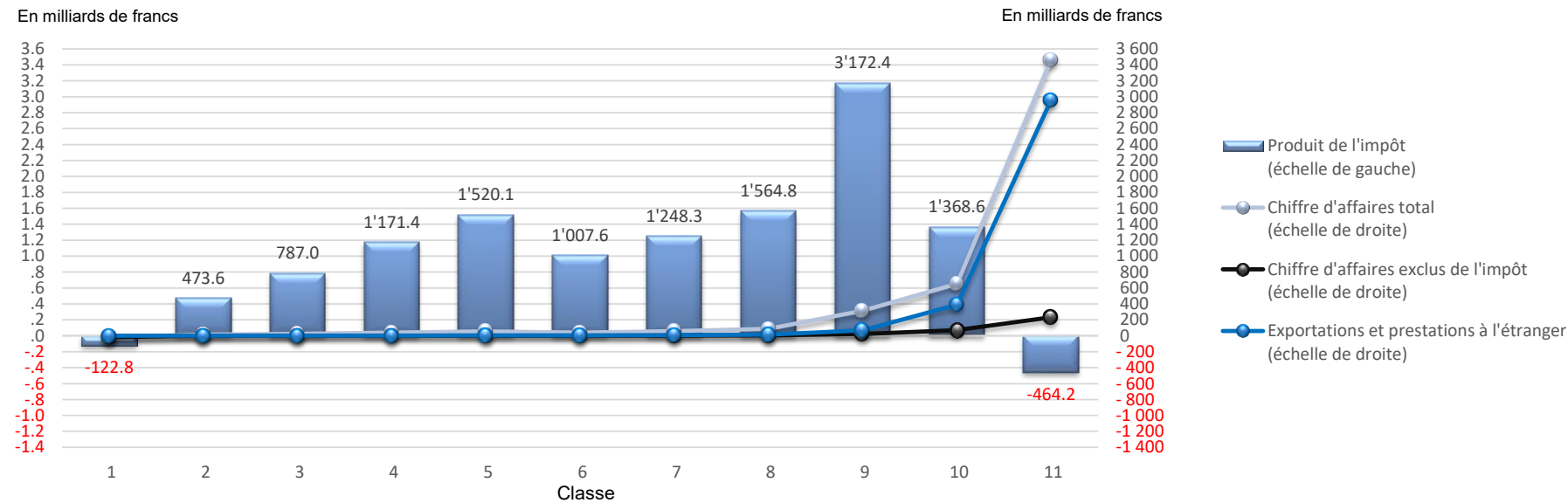

T 22 Répartition de la TVA par classe de chiffre d'affaires, 2018
(produit de l'impôt, CA total, exportations et CA exclus de l'impôt)

Classes de chiffre d'affaires en francs			Produit de l'impôt		Chiffre d'affaires total		Exportations et prestations à l'étranger		Chiffre d'affaires exclus de l'impôt	
Classe	de	à	En millions de francs	En pour cent	En millions de francs	En pour cent	En millions de francs	En pour cent	En millions de francs	En pour cent
		Total	11 726.9	100.00	4 733 182.8	100.00	3 451 717.8	100.00	316 762.2	100.00
1	jusqu'à	99 999	- 122.8	-1.05	- 15 809.6	-0.33	235.2	0.01	- 18 529.9	-5.85
2	100 000	249 999	473.6	4.04	14 351.4	0.30	930.4	0.03	188.4	0.06
3	250 000	499 999	787.0	6.71	24 437.2	0.52	1 604.2	0.05	419.1	0.13
4	500 000	999 999	1 171.4	9.99	38 945.2	0.82	2 253.4	0.07	956.7	0.30
5	1 000 000	1 999 999	1 520.1	12.96	56 205.9	1.19	5 682.7	0.16	1 705.5	0.54
6	2 000 000	2 999 999	1 007.6	8.59	40 950.5	0.87	4 564.5	0.13	1 266.4	0.40
7	3 000 000	4 999 999	1 248.3	10.64	57 038.1	1.21	7 506.7	0.22	2 217.4	0.70
8	5 000 000	9 999 999	1 564.8	13.34	86 480.6	1.83	14 857.7	0.43	4 565.2	1.44
9	10 000 000	49 999 999	3 172.4	27.05	315 767.3	6.67	66 704.1	1.93	22 360.7	7.06
10	50 000 000	999 999 999	1 368.6	11.67	652 654.2	13.79	389 502.9	11.28	70 003.0	22.10
11	1 000 000 000	et plus	- 464.2	-3.96	3 462 162.0	73.15	2 957 875.9	85.69	231 609.8	73.12

3.3 Répartition selon la forme juridique des assujettis

La répartition des assujettis selon la forme juridique est présentée dans les tableaux T 3.1 à T 3.3 et le graphique G 3.4 de la partie statistique, dans les tableaux T 23, T 24, T 25 et T 27 ainsi que par le graphique G 26. Elle confirme certaines tendances ou fait écho à des éléments déjà observés.

La proportion la plus importante des assujettis se retrouve dans les société anonyme (33.06 pour cent), suivies de près par les société à responsabilité limitée (sàrl) (30.00 pour cent des assujettis). Le chiffre d'affaires total est réalisé à 69.06 pour cent par les société anonyme (38.93 pour cent) et par les société simple (30.14 pour cent). Le chiffre d'affaires imposable et le produit de l'impôt (59.11 respectivement 64.03 pour cent) proviennent principalement des Société à responsabilité limitée (Sàrl). En revanche, les Société à responsabilité limitée (Sàrl) contribuent seulement avec 15.75 pour cent au chiffre d'affaires imposable. Le net écart entre la part au chiffre d'affaires total et la part au chiffre d'affaires imposable s'explique par le développement réjouissant de l'industrie d'exportation, dont les ténors revêtent cette forme juridique. Une part significative du chiffre d'affaires total de ces entreprises concerne les chiffres d'affaires «étranger-étranger».

La répartition des assujettis selon la forme juridique présente une tendance stable pendant la période 2014 à 2018: la plus forte croissance a été enregistrée par les société à responsabilité limitée (sàrl), qui ont pu maintenir leur part de 4.13 pour cent contre 4.70 pour cent l'année précédente. Depuis l'introduction de la TVA en 1995, leur nombre a bondi de 5'784 (représentant une part de 2.21 pour cent) à 119'455 (représentant une part de 30.00 pour cent).

La tendance du nombre des société anonyme est également à la hausse.

Les Raison individuelle ont perdu de l'importance: alors qu'elle était encore de 30.63 pour cent en 2014, leur part n'est plus que de 25.40 pour cent 2018.

Le graphique G 26 et le tableau T 27 représente pour chaque forme juridique la répartition du chiffre d'affaires total en chiffre d'affaires imposable et non soumis.

Seules trois formes juridiques présentent plus de 90 pour cent de leur chiffre d'affaires soumis à l'impôt.

Il s'agit principalement des administration du district, des société en nom collectif et des raison individuelle. Généralement entreprises de proximité, elles n'ont que très peu d'exportations ou de chiffre d'affaires exclus de l'impôt.

L'AFC autorise l'assujetti qui en fait la demande à établir son décompte sur la base des contre-prestations reçues. Le mode de décompte choisi doit être appliqué pendant au moins une période fiscale. Dans les cas suivants, l'AFC peut obliger l'assujetti à établir son décompte sur la base des contre-prestations reçues:

- a. une grande partie des contre-prestations lui sont versées avant qu'il n'ait fourni la prestation ou établi les factures s'y rapportant;
- b. il est soupçonné d'utiliser abusivement le décompte selon les contre-prestations convenues pour en retirer un avantage illicite ou pour procurer un tel avantage à un tiers.

Un consortium est une association de plusieurs entreprises juridiquement et économiquement indépendantes pour l'exécution en commun d'un projet. Les groupes de travail se trouvent le plus souvent dans l'industrie de la construction, mais ne se limitent pas à ce domaine.

En 2018, 9'788 entreprises économiquement indépendantes peuvent être comptées sur les 3'419 consortiums.

Les personnes morales domiciliées ou ayant un établissement stable en Suisse qui sont liées sous la direction uniforme d'une seule personne morale peuvent, sur demande, former une seule entité imposable (groupe TVA). En règle générale, une personne morale domiciliée à l'étranger peut devenir membre d'un groupe TVA si elle possède une ou plusieurs en Suisse. Sont exclus de cette règle les établissements stables domiciliés en Suisse de sociétés domiciliées dans la Principauté du Liechtenstein qui sont soumises à l'impôt sur le revenu du Liechtenstein et ne peut donc pas être inclus en tant que membre d'un groupe TVA suisse. De même, dans la Principauté de Les établissements stables établis au Liechtenstein d'une société domiciliée en Suisse sont attribués au siège social en Suisse et peuvent donc être inclus dans un groupe TVA suisse. Dans le cas des groupes TVA, il convient de noter qu'une part significative du chiffre d'affaires total est représentée par le "chiffre d'affaires à l'étranger".

T 23 Répartition de la TVA selon la forme juridique, 2018

(nombre d'assujettis, chiffre d'affaires total, chiffre d'affaires imposable et produit de l'impôt)

Politique de confidentialité *								
Formes juridiques	Nombre d'assujettis		Chiffre d'affaires total		Chiffre d'affaires imposable		Produit de l'impôt	
	Absolu	En pour cent	En millions de francs	En pour cent	En millions de francs	En pour cent	En millions de francs	En pour cent
Total	398'206	97.11	4 733 182.8	100.00	904 214.9	100.00	11 726.9	100.00
Société anonyme	131'635	33.06	1 842 451.6	38.93	534 453.3	59.11	7 509.3	64.03
Société à responsabilité limitée (Sàrl)	119'455	30.00	393 433.0	8.31	94 467.9	10.45	2 003.5	17.08
Société en nom collectif	5'093	1.28	3 360.6	0.07	3 075.3	0.34	96.1	0.82
Société en commandite	654	0.16	2 234.8	0.05	719.9	0.08	13.6	0.12
Société coopérative	1'823	0.46	35 880.5	0.76	31 911.4	3.53	210.5	1.79
Raison individuelle	101'149	25.40	38 388.3	0.81	34 551.4	3.82	1 078.3	9.20
Association (et églises recon. par État)	4'590	1.15	13 302.3	0.28	5 579.3	0.62	114.6	0.98
Fondation	1'497	0.38	18 476.3	0.39	3 121.2	0.35	59.8	0.51
Société simple	10'603	2.66	1 426 361.7	30.14	142 380.4	15.75	- 233.1	-1.99
Société en commandite par actions	2	0.00	*	*	*	*	*	*
Filiale étrangère inscrite au RC	1'672	0.42	70 685.8	1.49	6 986.9	0.77	49.6	0.42
Forme juridique particulière	160	0.04	1 978.3	0.04	124.4	0.01	4.7	0.04
Soc. en commandite de placem. collectifs								
Soc. d'invest. à capital variab. (SICAV)	1	0.00	*	*	*	*	*	*
Société d'invest. à capital fixe (SICAF)								
Institut de droit public	204	0.05	19 018.8	0.40	11 574.8	1.28	228.3	1.95
Procurations non commerciales								
Chef d'indivision								
Succursale suisse inscrite au RC	2	0.00	*	*	*	*	*	*
Administration de la Confédération	37	0.01	2 170.1	0.05	231.7	0.03	10.9	0.09
Administration du canton	524	0.13	5 281.1	0.11	1 412.5	0.16	42.0	0.36
Administration du district	23	0.01	23.4	0.00	21.5	0.00	0.4	0.00
Administration de la commune	6'394	1.61	10 407.6	0.22	7 362.5	0.81	117.7	1.00
Corporation de droit public (admin.)	913	0.23	3 914.6	0.08	1 403.2	0.16	35.9	0.31
Entreprise de la Confédération								
Entreprise du canton	22	0.01	2 946.4	0.06	164.1	0.02	7.0	0.06
Entreprises du district	5	0.00	44.2	0.00	17.4	0.00	0.4	0.00
Entreprise de la commune	126	0.03	1 907.7	0.04	1 109.0	0.12	25.1	0.21
Corporation de droit public (entreprise)	113	0.03	3 774.4	0.08	631.1	0.07	15.4	0.13
Filiale étrangère non inscrite au RC	11'372	2.86	834 218.7	17.62	20 704.8	2.29	317.4	2.71
Entreprise publique étrangère	2	0.00	*	*	*	*	*	*
Administration publique étrangère								
Organisation internationale								
Entreprise étrangère	121	0.03	2 540.3	0.05	2 207.4	0.24	19.9	0.17
Église reconnue par l'État								
Société anonyme étrangère								
Activités indéfinies	14	0.00	1.7	0.00	1.4	0.00	0.0	0.00

T 24 Répartition de la TVA selon la forme juridique

(produit de l'impôt, 2014 à 2018)

Politique de confidentialité *	Produit de l'impôt en millions de francs				
Formes juridiques	2014	2015	2016	2017	2018
Total	10 843.3	12 547.4	12 663.8	12 455.8	11 726.9
Société anonyme	7 968.6	8 376.6	8 157.3	8 085.7	7 509.3
Société à responsabilité limitée (Sàrl)	1 744.8	1 803.4	1 883.5	1 942.4	2 003.5
Société en nom collectif	114.2	105.4	103.5	100.9	96.1
Société en commandite	15.4	19.3	15.9	15.0	13.6
Société coopérative	203.3	214.9	204.4	207.3	210.5
Raison individuelle	1 383.7	1 304.5	1 230.0	1 157.8	1 078.3
Association (et églises recon. par État)	94.2	112.9	94.3	117.6	114.6
Fondation	43.2	70.8	67.8	72.4	59.8
Société simple	- 1 143.3	- 253.5	- 0.5	- 181.1	- 233.1
Société en commandite par actions	*	*	*	*	*
Filiale étrangère inscrite au RC	29.4	44.0	80.6	63.8	49.6
Forme juridique particulière	0.6	1.0	1.9	- 2.6	4.7
Soc. en commandite de placem. collectifs					
Soc. d'invest. à capital variab. (SICAV)			*	*	*
Société d'invest. à capital fixe (SICAF)					
Institut de droit public	174.7	216.2	241.9	238.8	228.3
Procurations non commerciales					
Chef d'indivision					
Succursale suisse inscrite au RC	*			*	*
Administration de la Confédération	6.6	11.2	12.2	11.9	10.9
Administration du canton	46.6	19.7	50.2	47.2	42.0
Administration du district	0.4	0.6		0.4	0.4
Administration de la commune	94.8	112.8		107.3	117.7
Corporation de droit public (admin.)	37.9	38.1		41.7	35.9
Entreprise de la Confédération					
Entreprise du canton	6.2	5.4		6.5	7.0
Entreprises du district	0.3	0.2		0.3	0.4
Entreprise de la commune	21.9	24.3		25.9	25.1
Corporation de droit public (entreprise)	15.0	12.9		16.8	15.4
Filiale étrangère non inscrite au RC	320.6	313.0		324.4	317.4
Entreprise publique étrangère	*	*	*	*	*
Administration publique étrangère					
Organisation internationale					
Entreprise étrangère	- 3.5	- 6.4	- 0.2	55.6	19.9
Église reconnue par l'État					
Société anonyme étrangère				*	
Activités indéfinies	*	*	*	0.0	0.0

T 25 Répartition de la TVA selon la forme juridique

(nombre d'assujettis, 2014 à 2018)

Formes juridiques	Nombre d'assujettis (en absolu)				
	2014	2015	2016	2017	2018
Total	379'795	385'155	374'169	392'916	398'206
Société anonyme	124'213	126'759	128'388	130'274	131'635
Société à responsabilité limitée (Sàrl)	98'761	104'398	109'563	114'714	119'455
Société en nom collectif	5'558	5'404	5'260	5'167	5'093
Société en commandite	880	815	763	716	654
Société coopérative	1'869	1'844	1'830	1'831	1'823
Raison individuelle	116'318	112'933	109'242	105'973	101'149
Association (et églises recon. par État)	4'144	4'247	4'350	4'497	4'590
Fondation	1'343	1'387	1'424	1'479	1'497
Société simple	11'033	10'982	10'870	10'862	10'603
Société en commandite par actions	1	1	1	2	2
Filiale étrangère inscrite au RC	1'733	1'698	1'663	1'669	1'672
Forme juridique particulière	5	5	6	14	160
Soc. en commandite de placem. collectifs					
Soc. d'invest. à capital variab. (SICAV)			1	1	1
Société d'invest. à capital fixe (SICAF)					
Institut de droit public	203	201	206	207	204
Procurations non commerciales					
Chef d'indivision					
Succursale suisse inscrite au RC	1			2	2
Administration de la Confédération	38	41	40	39	37
Administration du canton	539	541	539	534	524
Administration du district	23	23		24	23
Administration de la commune	6'308	6'392		6'407	6'394
Corporation de droit public (admin.)	916	916		915	913
Entreprise de la Confédération					
Entreprise du canton	25	24		23	22
Entreprises du district	5	5		5	5
Entreprise de la commune	140	139		131	126
Corporation de droit public (entreprise)	117	113		110	113
Filiale étrangère non inscrite au RC	5'602	6'265		7'291	11'372
Entreprise publique étrangère	2	2	2	2	2
Administration publique étrangère					
Organisation internationale					
Entreprise étrangère	15	18	18	21	121
Église reconnue par l'État					
Société anonyme étrangère				1	
Activités indéfinies	3	2	3	5	14

G 26 Chiffre d'affaires imposable et chiffre d'affaires non soumis par forme juridique, 2018 (parts en %)

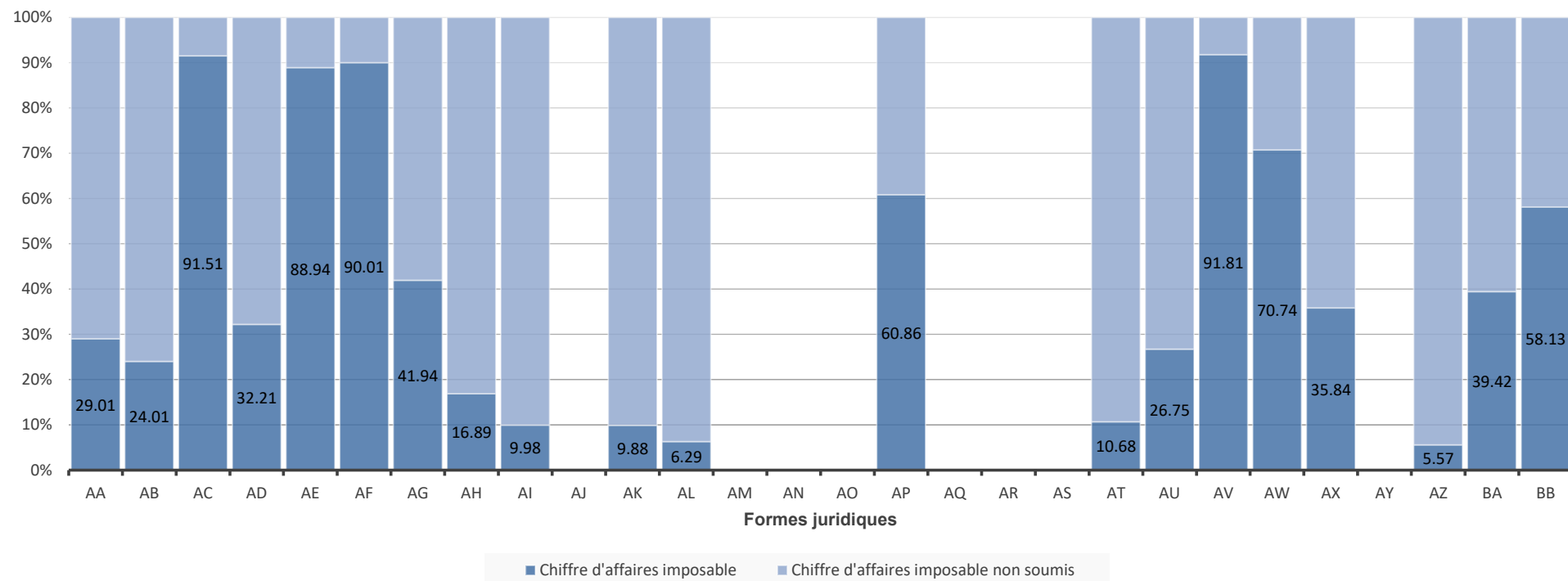

T 27 Chiffre d'affaires imposable et chiffre d'affaires non soumis par classe de chiffre d'affaires, 2018 (parts en %)

Politique de confidentialité *		Chiffre d'affaires imposable		Chiffre d'affaires imposable non soumis		Chiffre d'affaires total
Formes juridiques		En millions de francs	En pour cent	En millions de francs	En pour cent	En millions de francs
Total		904 214.9	19.10	3 828 967.9	80.90	4 733 182.8
AA	Société anonyme	534 453.3	29.01	1 307 998.3	70.99	1 842 451.6
AB	Société à responsabilité limitée (Sàrl)	94 467.9	24.01	298 965.0	75.99	393 433.0
AC	Société en nom collectif	3 075.3	91.51	285.3	8.49	3 360.6
AD	Société en commandite	719.9	32.21	1 514.9	67.79	2 234.8
AE	Société coopérative	31 911.4	88.94	3 969.1	11.06	35 880.5
AF	Raison individuelle	34 551.4	90.01	3 836.9	9.99	38 388.3
AG	Association (et églises recon. par État)	5 579.3	41.94	7 723.0	58.06	13 302.3
AH	Fondation	3 121.2	16.89	15 355.1	83.11	18 476.3
AI	Société simple	142 380.4	9.98	1 283 981.3	90.02	1 426 361.7
AJ	Société en commandite par actions	*	*	*	*	*
AK	Filiale étrangère inscrite au RC	6 986.9	9.88	63 698.9	90.12	70 685.8
AL	Forme juridique particulière	124.4	6.29	1 853.8	93.71	1 978.3
AM	Soc. en commandite de placem. collectifs					
AN	Soc. d'invest. à capital variab. (SICAV)					
AO	Société d'invest. à capital fixe (SICAF)					
AP	Institut de droit public	11 574.8	60.86	7 444.1	39.14	19 018.8
AQ	Procurations non commerciales					
AR	Chef d'indivision					
AS	Succursale suisse inscrite au RC	*	*	*	*	*
AT	Administration de la Confédération	231.7	10.68	1 938.4	89.32	2 170.1
AU	Administration du canton	1 412.5	26.75	3 868.6	73.25	5 281.1
AV	Administration du district	21.5	91.81	1.9	8.19	23.4
AW	Administration de la commune	7 362.5	70.74	3 045.1	29.26	10 407.6
AX	Corporation de droit public (admin.)	1 403.2	35.84	2 511.4	64.16	3 914.6
AY	Entreprise de la Confédération					
AZ	Entreprise du canton	164.1	5.57	2 782.3	94.43	2 946.4
BA	Entreprises du district	17.4	39.42	26.8	60.58	44.2
BB	Entreprise de la commune	1 109.0	58.13	798.7	41.87	1 907.7
BC	Corporation de droit public (entreprise)	631.1	16.72	3 143.3	83.28	3 774.4
BD	Filiale étrangère non inscrite au RC	20 704.8	2.48	813 513.9	97.52	834 218.7
BE	Entreprise publique étrangère	*	*	*	*	*
BF	Administration publique étrangère					
BG	Organisation internationale					
BH	Entreprise étrangère	2 207.4	86.90	332.9	13.10	2 540.3
BI	Église reconnue par l'État					
BJ	Société anonyme étrangère					
Z	Activités indéfinies	*	*	*	*	*

T 28 Chiffre d'affaires imposable selon les formes juridiques et le mode de décomptes, 2017 et 2018

(Selon les contre-prestations convenues et reçues)

Politique de confidentialité *	Nombre d'assujettis	Chiffre d'affaires imposable convenu	Nombre d'assujettis	Chiffre d'affaires imposable reçus	Nombre d'assujettis	Chiffre d'affaires imposable convenu	Nombre d'assujettis	Chiffre d'affaires imposable reçus
	2017				2018			
Formes juridiques	Absolu	En millions de francs	Absolu	En millions de francs	Absolu	En millions de francs	Absolu	En millions de francs
Total	163'870	711 311.8	229'051	151 089.6	169'406	748 715.3	228'800	155 499.6
Société anonyme	66'653	437 177.1	63'621	78 433.6	67'555	454 383.1	64'058	80 070.1
Société à responsabilité limitée (Sàrl)	41'245	47 676.0	73'469	34 775.5	43'141	56 687.6	76'317	37 780.3
Société en nom collectif	1'481	1 014.8	3'686	2 089.3	1'515	1 021.0	3'578	2 054.4
Société en commandite	194	404.6	522	269.6	183	442.9	471	277.0
Société coopérative	1'060	30 862.1	771	713.0	1'047	31 178.7	776	732.7
Raison individuelle	29'279	9 774.4	76'699	25 488.7	28'822	9 736.6	72'343	24 814.8
Association (et églises recon. par État)	2'446	3 920.2	2'051	1 243.4	2'485	4 276.2	2'105	1 303.2
Fondation	1'020	3 415.5	459	366.4	1'022	2 753.2	475	368.0
Société simple	6'224	127 791.0	4'638	5 468.9	6'131	136 648.1	4'472	5 732.3
Société en commandite par actions	2	*			2	*		
Filiale étrangère inscrite au RC	1'190	6 213.2	479	322.7	1'193	6 628.8	479	358.1
Forme juridique particulière	10	33.9	4	*	113	115.2	47	9.2
Soc. en commandite de placem. collectifs								
Soc. d'invest. à capital variab. (SICAV)			1	*			1	*
Société d'invest. à capital fixe (SICAF)								
Institut de droit public	179	11 474.1	28	100.8	177	11 468.3	27	106.5
Procurations non commerciales								
Chef d'indivision								
Succursale suisse inscrite au RC	1	*	1	*	2	*		
Administration de la Confédération	32	208.7087087	7	6.93555805	31	224.4927717	6	7.17088393
Administration du canton	467	1 192.4	67	112.6	459	1 303.0	65	109.5
Administration du district	16	11.6	8	9.5	15	12.5	8	9.0
Administration de la commune	5'698	7 023.0	709	400.8	5'673	6 933.8	721	428.7
Corporation de droit public (admin.)	625	1 056.0	290	407.2	625	1 063.6	288	339.6
Entreprise de la Confédération								
Entreprise du canton	16	148.8	7	24.0	17	153.7	5	10.4
Entreprises du district	2	*	3	*	2	*	3	*
Entreprise de la commune	109	1 130.5	22	8.5	105	1 100.5	21	8.4
Corporation de droit public (entreprise)	85	568.3	25	56.8	88	580.0	25	51.1
Filiale étrangère non inscrite au RC	5'819	18 210.3	1'472	780.0	8'906	19 793.7	2'468	911.1
Entreprise publique étrangère	2	*			2	*		
Administration publique étrangère								
Organisation internationale								
Entreprise étrangère	12	1 988.5	9	3.4	90	2 192.6	32	14.8
Église reconnue par l'État								
Société anonyme étrangère	1	*						
Activités indéfinies	2	*	3	*	5	0.3	9	1.1

T 29 Structure de la TVA par forme juridique, 2017 et 2018, résultant de consortiums

(Nombre de consortiums, chiffre d'affaires total, chiffre d'affaires imposable et produit de l'impôt)

	Nombre de consortiums	Chiffre d'affaires total	Chiffre d'affaires imposable	Produit de l'impôt	Nombre de consortiums	Chiffre d'affaires total	Chiffre d'affaires imposable	Produit de l'impôt
Politique de confidentialité *	2017				2018			
Formes juridiques	Absolu	En millions de francs			Absolu	En millions de francs		
Total	4'111	12 423.0	11 883.5	166.6	3'419	12 199.9	11 824.8	209.8
Société anonyme	96	4 383.3	4 165.6	115.2	96	4 183.8	4 008.9	131.0
Société à responsabilité limitée (Sàrl)	6	8.7	8.5	0.4	7	13.2	13.1	0.6
Société en nom collectif								
Société en commandite								
Société coopérative	3	*	*	*	2	*	*	*
Raison individuelle	2	*	*	*	2	*	*	*
Association (et églises recon. par État)	3	*	*	*	1	*	*	*
Fondation								
Société simple	3'989	8 024.5	7 702.9	50.8	3'299	7 996.3	7 796.2	77.9
Société en commandite par actions								
Filiale étrangère inscrite au RC								
Forme juridique particulière								
Soc. en commandite de placem. collectifs								
Soc. d'invest. à capital variab. (SICAV)								
Société d'invest. à capital fixe (SICAF)								
Institut de droit public								
Procurations non commerciales								
Chef d'indivision								
Succursale suisse inscrite au RC								
Administration de la Confédération								
Administration du canton								
Administration du district								
Administration de la commune	11	6.5	6.5	0.1	11	6.5	6.5	0.2
Corporation de droit public (admin.)	1	*	*	*	1	*	*	*
Entreprise de la Confédération								
Entreprise du canton								
Entreprises du district								
Entreprise de la commune								
Corporation de droit public (entreprise)								
Filiale étrangère non inscrite au RC	8	- 0.4	- 0.4	- 0.3	4	*	*	*
Entreprise publique étrangère								
Administration publique étrangère								
Organisation internationale								
Entreprise étrangère								
Église reconnue par l'État								
Société anonyme étrangère								
Activités indéfinies								

T 30 Structure de la TVA par forme juridique, 2017 et 2018, résultant d'un groupe d'imposition TVA

(Nombre de groupes d'imposition TVA, chiffre d'affaires total, chiffre d'affaires imposable et produit de l'impôt)

	Nombre de groupes d'imposition TVA	Chiffre d'affaires total	Chiffre d'affaires imposable	Produit de l'impôt	Nombre de groupes d'imposition TVA	Chiffre d'affaires total	Chiffre d'affaires imposable	Produit de l'impôt
Politique de confidentialité *	2017				2018			
Formes juridiques	Absolu	En millions de francs			Absolu	En millions de francs		
Total	1'137	*	*	*	1'199	1 402 262.8	130 477.8	- 390.1
Société anonyme	2	*	*	*	3	*	*	*
Société à responsabilité limitée (Sàrl)								
Société en nom collectif								
Société en commandite								
Société coopérative								
Raison individuelle								
Association (et églises recon. par État)								
Fondation								
Société simple	1'135	1 287 731.4	120 488.8	- 297.5	1'194	1 402 262.8	130 477.8	- 390.1
Société en commandite par actions								
Filiale étrangère inscrite au RC								
Forme juridique particulière	2	*	*	*	2	*	*	*
Soc. en commandite de placem. collectifs								
Soc. d'invest. à capital variab. (SICAV)								
Société d'invest. à capital fixe (SICAF)								
Institut de droit public								
Procurations non commerciales								
Chef d'indivision								
Succursale suisse inscrite au RC								
Administration de la Confédération								
Administration du canton								
Administration du district								
Administration de la commune								
Corporation de droit public (admin.)								
Entreprise de la Confédération								
Entreprise du canton								
Entreprises du district								
Entreprise de la commune								
Corporation de droit public (entreprise)								
Filiale étrangère non inscrite au RC								
Entreprise publique étrangère								
Administration publique étrangère								
Organisation internationale								
Entreprise étrangère								
Église reconnue par l'État								
Société anonyme étrangère								
Activités indéfinies								

3.4 Répartition selon l'activité économique des assujettis

3.4.1 Classification des activités économiques

Les statistiques de la TVA se réfèrent à la nomenclature générale des activités économiques de l'Office fédéral de la statistique (NOGA). Celle-ci se base sur la classification européenne des activités économiques et permet dès lors des comparaisons internationales.

Chaque assujetti est classé selon son activité dans un des 794 genres d'activités de cette nomenclature ou, en cas de doute trop important, dans «Activités indéfinies». Ces genres d'activités sont eux-mêmes répartis entre 615 classes et 272 groupes (plus une catégorie «Activités indéfinies» pour chaque niveau). Ces derniers sont distribués entre 88 divisions et 21 sections (plus une catégorie «Activités indéfinies» pour chaque niveau). Les tableaux T 4.1 à T 4.3 et le graphique G 4.4 de la partie statistique synthétisent les principaux éléments de la TVA au niveau des divisions.

La classification des assujettis TVA par branches économique s'est toujours basée sur le registre des entreprises et des établissements (REE) de l'Office fédéral de la statistique. Dans le but d'améliorer la qualité de ses statistiques, l'AFC a décidé, dès 2002, de prendre comme référence la branche économique de l'entreprise. Elle donne une meilleure image du tissu économique que la branche d'une unité particulière de ladite entreprise, retenue jusqu'ici. Les données selon la NOGA 2002 sont disponibles uniquement pour 2001 à 2008. Depuis 2009, la statistique n'est élaborée que d'après la nouvelle codification NOGA 2008.

Les écarts par rapport à la répartition sectorielle de la REE résultent de l'existence des consortiums et des groupe d'imposition TVA prévues par la législation sur la TVA. sont constitués de plusieurs entreprises, chacune inscrite individuellement au REE, généralement dans des activités économiques différentes. Au contraire, étant donné qu'un groupe ne présente qu'un seul décompte TVA, la totalité des informations le concernant se retrouve, pour les statistiques de la TVA, dans un seul genre d'activité économique. Cette affectation continue à être effectuée dans l'AFC. Les consortiums et les groupe d'imposition TVA ont une grande importance économique. En 2018, ils ne représentent que 0.38 pour cent des décomptes (1'497 assujettis sur 398'206); cependant, leur part est significative par rapport au chiffre d'affaires global (0.39 pour cent), aux exportations (0.22 pour cent), au chiffre d'affaires global (0.39 pour cent), aux exportations (0.22 pour cent), au chiffre d'affaires «étranger – étranger» (0.02 pour cent) et au chiffre d'affaires imposable 0.35 pour cent) (voir tableau T 3.2).

Les restrictions faites sous le paragraphe T 1.3 restent pleinement valables dans l'interprétation des résultats de cette répartition. De même, le prélèvement de la TVA, effectué par l'AFD lors de l'importation, n'est pas pris en compte dans cette statistique. En conséquence, le produit global (soulte d'impôt due à l'AFC et TVA à payer à l'AFD) d'une branche économique peut s'écarter, même de manière considérable, de l'impôt net dû à l'AFC et indiqué ci-dessous.

3.4.2 TVA et structure par branches économiques

Le tableau T 31 présente la répartition des composantes de la TVA selon le secteur économique. On peut observer que, pour la grande majorité des éléments, le secteur tertiaire représente au moins les deux tiers de l'ensemble. La part du chiffre d'affaires «étranger-étranger» est particulièrement importante (86.56 pour cent). En ce qui concerne les chiffres d'affaires exclus du champ de l'impôt, le secteur tertiaire est également prédominant (92.17 pour cent). Une seule position fait exception: dans le cas des impôts à rembourser, c'est le secteur secondaire qui représente près de 59.05 pour cent. Cela est lié aux exportations «réelles» de ce secteur qui sont exonérées de TVA. Quel que soit l'aspect observé, le secteur primaire reste marginal.

Depuis l'introduction de la TVA, la tendance au renforcement du secteur tertiaire aux dépens du secteur secondaire s'est amplifiée. Celle-ci s'est d'ailleurs confirmée au cours des trois dernières années. Des graphiques G 31 à G 35 et le tableau T 36 montre ainsi que le secteur secondaire a perdu un peu de poids entre 2014 et 2018 en ce qui concerne le nombre des assujettis. L'on constate la même tendance négative lorsque l'on prend en compte le chiffre d'affaires et la créance fiscale.

En ce qui concerne les différentes branches économiques, l'intérêt des scientifiques et des économistes se porte principalement sur les fluctuations du chiffre d'affaires des entreprises. Les valeurs correspondantes se trouvent dans le tableau T 4.3 de la partie statistique de la présente publication. En principe, le chiffre d'affaires total est l'élément de la statistique de la TVA reflétant au mieux le niveau d'activité des entreprises d'une branche en Suisse. En effet ce chiffre regroupe les chiffres d'affaires réalisés sur le marché domestique ainsi que ceux provenant des exportations.

Malheureusement, du fait de certaines particularités des décomptes de la TVA, le chiffre d'affaires total déclaré ne reflète pas toujours la réalité d'une branche économique. Par exemple, lorsque les chiffres d'affaires correspondants à des exportations de type «étranger-étranger» sont prépondérants au sein d'une branche, ils influencent de manière disproportionnée le chiffre d'affaires total. Pour de telles transactions, l'activité en Suisse est très limitée. L'activité effective en relation avec les chiffres d'affaires «étranger-étranger» étant très réduite en Suisse, on ne peut pas interpréter une forte variation du chiffre d'affaires total comme un indicateur d'une évolution analogue des branches concernées. Par ailleurs, le chiffre d'affaires déclaré est le chiffre d'affaires total comprenant également les chiffres d'affaires exclus de l'impôt. Cela induit des

fluctuations énormes des chiffres d'affaires totaux du domaine financier qui ne peuvent et ne doivent pas être mises en relation avec le développement de ces activités économiques.

Ainsi, pour l'interprétation correcte de l'évolution des différentes branches économiques, il est souvent préférable de se baser sur le chiffre d'affaires imposable plutôt que sur le chiffre d'affaires total. Le chiffre d'affaires imposable a le désavantage de ne pas tenir compte des exportations de biens et services: ceci constitue un inconvénient majeur lors de l'interprétation des résultats des branches tournées vers l'exportation.

T 31 Les éléments de la TVA par secteur économique, 2018

Eléments de la TVA	Secteur primaire		Secteur secondaire		Secteur tertiaire		absolu
	Absolu	En pour cent	Absolu	En pour cent	Absolu	En pour cent	
Nombre d'assujettis	En millions de francs	En pour cent	En millions de francs	En pour cent	En millions de francs	En pour cent	En millions de francs
Chiffre d'affaires total	4 899.4	0.10	991 588.3	20.95	3 736 695.1	78.95	4 733 182.8
Exportations de biens et services	68.1	0.01	266 694.1	46.68	304 529.1	53.31	571 291.3
Prestations à l'étranger	42.7	0.00	387 003.7	13.44	2 493 380.1	86.56	2 880 426.5
Chiffre d'affaires exclu	217.8	0.07	24 590.2	7.76	291 954.2	92.17	316 762.2
Total des déductions	369.0	0.01	712 246.5	18.60	3 116 352.4	81.39	3 828 967.9
Chiffre d'affaires imposable	4 530.4	0.50	279 341.8	30.89	620 342.7	68.61	904 214.9
Impôt (taux normal)	99.7	0.19	17 137.4	32.68	35 197.9	67.13	52 435.0
Impôt (taux réduit)	53.0	1.90	707.8	25.40	2 025.5	72.69	2 786.3
Impôt (taux autres)	26.4	1.31	371.3	18.46	1 613.6	80.23	2 011.2
Impôt sur acquisitions	0.4	0.00	10 526.1	29.96	24 611.2	70.04	35 137.8
Impôt collecté	179.5	0.19	28 742.6	31.12	63 448.2	68.69	92 370.3
Impôt préalable déductible total	123.3	0.15	28 066.7	34.80	52 453.4	65.04	80 643.4
Impôt à payer	84.6	0.41	6 069.5	29.09	14 707.4	70.50	20 861.5
Impôt à rembourser	28.4	0.31	5 393.6	59.05	3 712.6	40.64	9 134.6
Produit de l'impôt	56.2	0.48	675.9	5.76	10 994.8	93.76	11 726.9

G 32 TVA et secteurs économiques, 2014 à 2018

Répartition des contribuables

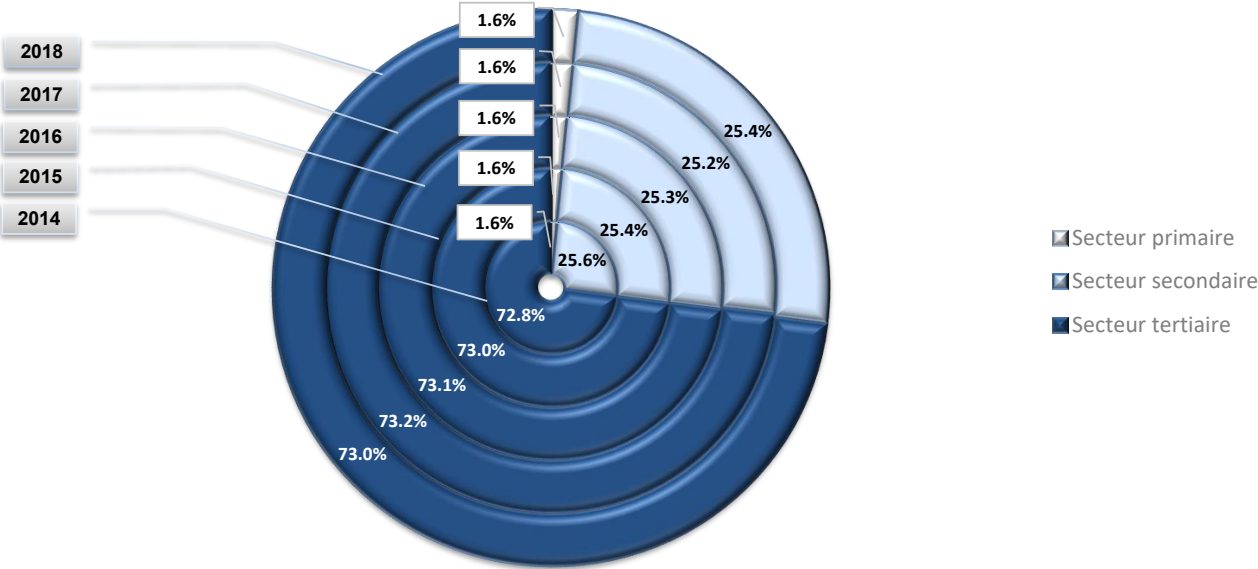

G 33 TVA et secteurs économiques, 2014 à 2018

Répartition de l'impôt collecté

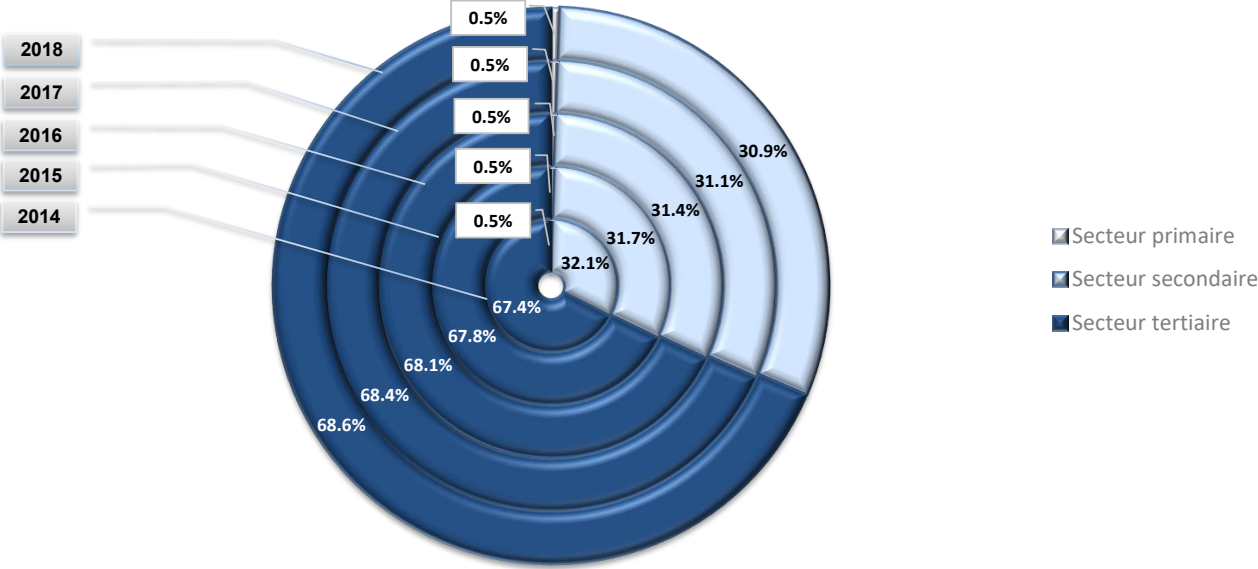

G 34 TVA et secteurs économiques, 2014 à 2018

Répartition de l'impôt à payer

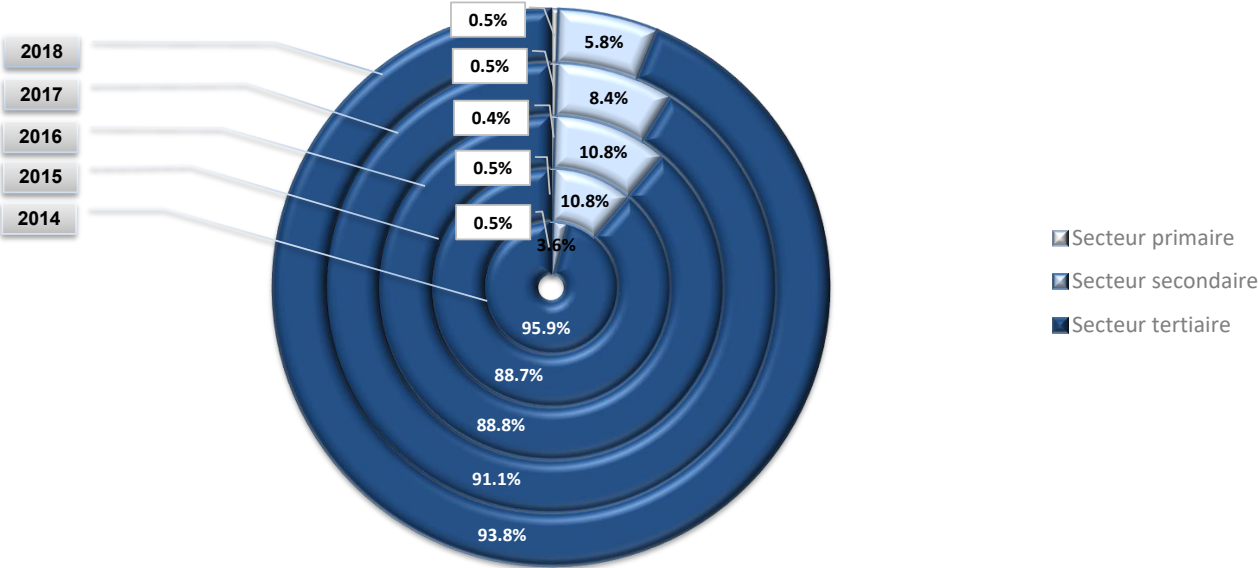

G 35 TVA et secteurs économiques, 2014 à 2018

Répartition de l'impôt à rembourser

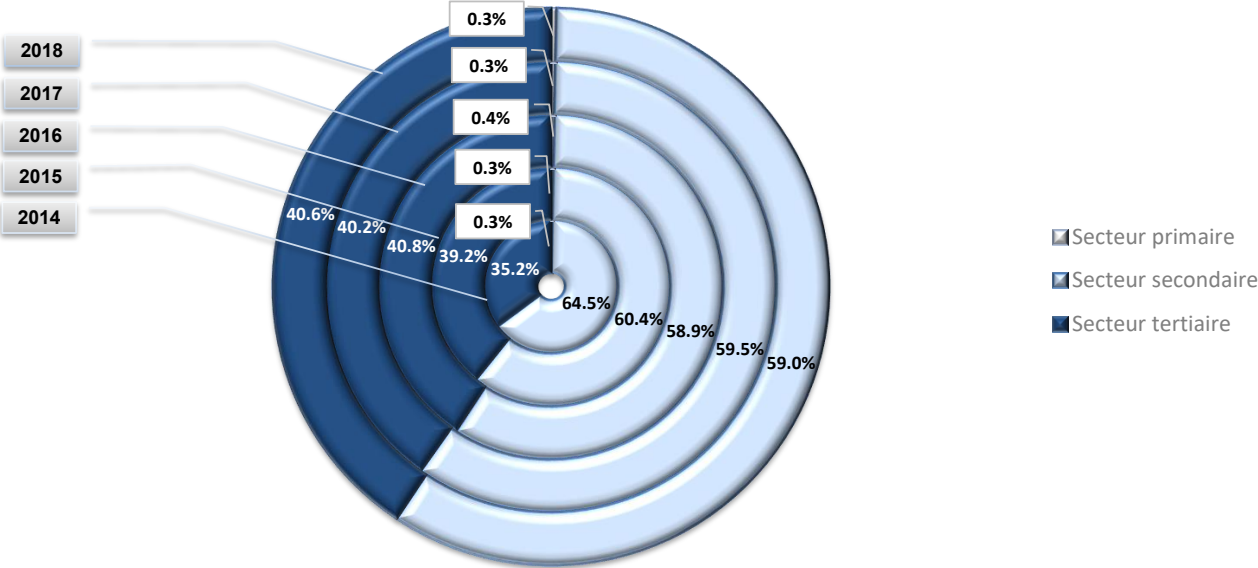

T 36 TVA et secteurs économiques, 2014 à 2018

		Absolu				
		2014	2015	2016	2017	2018
Répartition des contribuables	Secteur primaire	5'998	6'044	6'113	6'282	6'354
	Secteur secondaire	97'134	98'019	98'484	99'043	101'207
	Secteur tertiaire	276'674	281'099	284'004	287'596	290'645
		En millions de francs				
		2014	2015	2016	2017	2018
Répartition de l'impôt collecté	Secteur primaire	4 305.3	4 261.0	4 311.0	4 344.4	4 530.4
	Secteur secondaire	279 785.7	268 770.1	264 908.5	268 287.0	279 341.8
	Secteur tertiaire	588 409.2	575 719.5	573 824.9	589 770.0	620 342.7
		2014	2015	2016	2017	2018
Répartition de l'impôt à payer	Secteur primaire	55.1	58.7	55.8	59.0	56.2
	Secteur secondaire	398.1	1 358.8	1 362.3	1 045.0	675.9
	Secteur tertiaire	10 722.1	11 129.9	11 245.6	11 351.7	10 994.8
		2014	2015	2016	2017	2018
Répartition de l'impôt à rembourser	Secteur primaire	29.9	27.7	29.2	28.1	28.4
	Secteur secondaire	6 058.3	4 959.1	4 843.0	5 169.0	5 393.6
	Secteur tertiaire	3 305.7	3 219.8	3 355.1	3 496.9	3 712.6

Les chiffres sur le plan des sections et branches économiques sont disponibles dans partie statistique (voir les tableaux T 4.1 à T 4.3 et le graphique G 4.4).

Liste des tableaux et graphiques de la partie statistique 2018

T 1.1	Répartition par classe de montant d'impôt
T 1.2	Répartition en pour cent par classe de montant d'impôt
T 1.3	Evolution par classe de montant d'impôt en pour cent par rapport à l'année précédente
G 1.4	Répartition par classe de montant d'impôt
T 2.1	Répartition par classe de chiffre d'affaires
T 2.2	Répartition en pour cent par classe de chiffre d'affaires
T 2.3	Evolution par classe de chiffre d'affaires en pour cent par rapport à l'année précédente
G 2.4	Répartition par classe de chiffre d'affaires
T 3.1	Répartition selon la forme juridique
T 3.2	Répartition en pour cent selon la forme juridique
T 3.3	Evolution par forme juridique en pour cent par rapport à l'année précédente
G 3.4	Répartition selon la forme juridique
T 4.1	Répartition selon l'activité économique
T 4.2	Répartition en pour cent par classe de montant d'impôt
T 4.3	Evolution par classe de montant d'impôt en pour cent par rapport à l'année précédente
G 4.4	Répartition selon l'activité économique

T 1.1 Gliederung nach Steuerbetragsgrössen
Répartition par classe de montant d'impôt

2018

Steuerbetrags- klassen Classes de montant d'impôt in Franken / en francs von / de bis / à		Anzahl Steuerpflichtige Nombre d'assujettis	Gesamtumsatz * Chiffre d'affaires total *	Befreite Leistungen Prestations exonérées	Leistungen im Ausland Prestations à l'étranger	Total der Abzüge Total des déductions	Steuerbarer Umsatz Chiffre d'affaires imposable	Steuer auf Umsatz Impôt collecté	Total anrechen- bare Vorsteuer Impôt préalable déductible total	Steuerforderung Impôt à payer	Steuerguthaben Impôt à rembourser	Netto- Steuerforderung Produit de l'impôt
Total		398'206	4 733 182.8	571 291.3	2 880 426.5	3 828 967.9	904 214.9	92 370.3	80 643.4	20 861.5	9 134.6	11 726.9
bis / jusqu'à -1 000 000		1'021	1 430 654.6	311 129.9	949 284.2	1 348 386.3	82 268.3	19 723.6	25 967.1	147.6	6 391.1	- 6 243.5
- 999 999 - 500 000		733	152 212.3	20 881.4	115 461.9	138 780.8	13 431.5	1 557.4	2 071.2	27.3	541.1	- 513.8
- 499 999 - 100 000		3'387	355 191.6	51 332.1	267 362.0	329 018.5	26 173.1	2 967.6	3 703.6	83.2	819.3	- 736.1
- 99 999 - 10 000		12'387	808 877.9	36 197.8	742 628.0	789 594.1	19 283.8	3 944.0	4 347.3	100.5	503.8	- 403.3
- 9 999 - 1		41'458	85 606.2	11 191.7	63 014.9	77 962.8	7 643.5	694.4	784.3	60.4	150.3	- 89.9
0 4 999		102'154	81 090.0	2 443.3	57 533.3	65 126.4	15 963.6	779.6	592.1	249.9	62.4	187.5
5 000 9 999		59'837	33 602.3	2 598.9	10 451.5	16 296.0	17 306.2	903.0	464.3	475.5	36.8	438.7
10 000 19 999		62'032	59 536.1	2 243.0	20 876.4	28 666.3	30 869.8	1 700.7	813.7	934.9	47.8	887.0
20 000 29 999		30'139	54 957.5	2 125.3	23 241.6	30 265.4	24 692.1	1 436.2	697.7	773.5	35.1	738.5
30 000 39 999		17'921	44 662.5	660.6	18 745.6	24 444.7	20 217.8	1 360.9	740.0	647.7	26.7	621.0
40 000 49 999		12'047	26 045.8	729.0	5 121.8	8 157.2	17 888.6	1 128.7	590.2	561.4	22.8	538.5
50 000 74 999		17'748	71 567.9	2 471.0	27 443.8	36 183.7	35 384.1	2 349.9	1 266.2	1 127.3	43.6	1 083.7
75 000 99 999		9'552	57 417.4	1 882.0	22 097.7	29 629.5	27 787.9	2 250.7	1 426.1	851.6	27.0	824.6
100 000 199 999		14'941	116 548.7	3 791.3	21 219.7	47 894.3	68 654.4	4 820.2	2 743.2	2 146.8	69.8	2 077.0
200 000 299 999		4'736	64 825.8	4 454.3	9 959.6	26 026.3	38 799.5	2 763.4	1 613.3	1 182.1	32.0	1 150.1
300 000 399 999		2'344	54 033.0	2 377.1	17 028.7	26 211.2	27 821.8	2 070.6	1 265.7	826.4	21.5	804.9
400 000 499 999		1'275	31 106.5	975.4	5 581.7	9 839.0	21 267.5	1 513.6	944.9	589.8	21.1	568.7
500 000 749 999		1'821	68 688.0	2 440.0	11 613.0	29 590.2	39 097.8	2 859.2	1 756.7	1 135.3	32.8	1 102.5
750 000 999 999		757	69 188.1	725.5	31 563.9	44 414.2	24 773.9	1 878.9	1 228.4	667.4	17.0	650.5
1 000 000 1 999 999		1'056	122 530.8	24 985.5	26 417.6	67 795.1	54 735.7	4 195.3	2 731.3	1 525.5	61.5	1 463.9
2 000 000 2 999 999		340	70 867.7	2 573.3	25 331.8	43 477.2	27 390.4	2 424.1	1 603.8	837.3	17.0	820.3
3 000 000 3 999 999		147	40 361.3	2 238.1	13 988.7	16 345.9	24 015.4	2 350.5	1 840.9	523.8	14.2	509.6
4 000 000 4 999 999		76	15 906.6	197.5	556.3	1 548.2	14 358.4	922.1	581.6	344.8	4.2	340.6
5 000 000 7 499 999		104	114 124.3	1 049.5	78 525.1	82 103.2	32 021.0	3 078.2	2 436.5	650.6	8.9	641.7
7 500 000 9 999 999		70	69 754.2	944.3	38 175.7	44 548.2	25 206.1	1 925.3	1 323.5	626.4	24.5	601.8
10 000 000 24 999 999		82	325 976.6	6 301.2	168 263.4	254 490.8	71 485.8	9 425.9	8 191.4	1 282.2	47.7	1 234.5
25 000 000 u.m./et plus		41	307 849.2	72 352.2	108 938.6	212 172.5	95 676.8	11 346.4	8 918.5	2 482.3	54.4	2 427.9

Steuerbetragsklassen unter Null: Netto-Steuer zugunsten des Steuerpflichtigen / Classes de montant d'impôt inférieures à zéro: soulte de TVA en faveur de l'assujetti

*) Beim Gesamtumsatz eines Steuerpflichtigen handelt es sich im wörtlichen Sinn um den gesamten von ihm erzielten Umsatz, unabhängig davon, ob der Umsatz im Inland oder im Ausland realisiert wird, und ob der Umsatz steuerbar, steuerbefreit oder von der Steuer ausgenommen ist.

*) Par chiffre d'affaires total d'un assujetti s'entend littéralement l'ensemble de son chiffre d'affaires sans prendre en compte si ce chiffre d'affaires est réalisé à l'intérieur ou à l'extérieur du pays, s'il est imposable, exonéré ou encore exclu du champ de l'impôt

T 1.2 Prozentuale Verteilung nach Steuerbetragsgrössen
Répartition en pour cent par classe de montant d'impôt

2018

Steuerbetrags- klassen Classes de montant d'impôt in Franken / en francs von / de bis / à		Anzahl Steuerpflichtige Nombre d'assujettis	Gesamtumsatz * Chiffre d'affaires total *	Befreite Leistungen Prestations exonérées	Leistungen im Ausland Prestations à l'étranger	Total der Abzüge Total des déductions	Steuerbarer Umsatz Chiffre d'affaires imposable	Steuer auf Umsatz Impôt collecté	Total anrechen- bare Vorsteuer Impôt préalable déductible total	Steuerforderung Impôt à payer	Steuerguthaben Impôt à rembourser	Netto- Steuerforderung Produit de l'impôt
		In Prozent En pour cent										
Total		100.00	100.00	100.00	100.00	100.00	100.00	100.00	100.00	100.00	100.00	100.00
bis / jusqu'à	-1 000 000	0.26	30.23	54.46	32.96	35.22	9.10	21.35	32.20	0.71	69.97	-53.24
- 999 999	- 500 000	0.18	3.22	3.66	4.01	3.62	1.49	1.69	2.57	0.13	5.92	-4.38
- 499 999	- 100 000	0.85	7.50	8.99	9.28	8.59	2.89	3.21	4.59	0.40	8.97	-6.28
- 99 999	- 10 000	3.11	17.09	6.34	25.78	20.62	2.13	4.27	5.39	0.48	5.52	-3.44
- 9 999	- 1	10.41	1.81	1.96	2.19	2.04	0.85	0.75	0.97	0.29	1.65	-0.77
0	4 999	25.65	1.71	0.43	2.00	1.70	1.77	0.84	0.73	1.20	0.68	1.60
5 000	9 999	15.03	0.71	0.45	0.36	0.43	1.91	0.98	0.58	2.28	0.40	3.74
10 000	19 999	15.58	1.26	0.39	0.72	0.75	3.41	1.84	1.01	4.48	0.52	7.56
20 000	29 999	7.57	1.16	0.37	0.81	0.79	2.73	1.55	0.87	3.71	0.38	6.30
30 000	39 999	4.50	0.94	0.12	0.65	0.64	2.24	1.47	0.92	3.10	0.29	5.30
40 000	49 999	3.03	0.55	0.13	0.18	0.21	1.98	1.22	0.73	2.69	0.25	4.59
50 000	74 999	4.46	1.51	0.43	0.95	0.94	3.91	2.54	1.57	5.40	0.48	9.24
75 000	99 999	2.40	1.21	0.33	0.77	0.77	3.07	2.44	1.77	4.08	0.30	7.03
100 000	199 999	3.75	2.46	0.66	0.74	1.25	7.59	5.22	3.40	10.29	0.76	17.71
200 000	299 999	1.19	1.37	0.78	0.35	0.68	4.29	2.99	2.00	5.67	0.35	9.81
300 000	399 999	0.59	1.14	0.42	0.59	0.68	3.08	2.24	1.57	3.96	0.24	6.86
400 000	499 999	0.32	0.66	0.17	0.19	0.26	2.35	1.64	1.17	2.83	0.23	4.85
500 000	749 999	0.46	1.45	0.43	0.40	0.77	4.32	3.10	2.18	5.44	0.36	9.40
750 000	999 999	0.19	1.46	0.13	1.10	1.16	2.74	2.03	1.52	3.20	0.19	5.55
1 000 000	1 999 999	0.27	2.59	4.37	0.92	1.77	6.05	4.54	3.39	7.31	0.67	12.48
2 000 000	2 999 999	0.09	1.50	0.45	0.88	1.14	3.03	2.62	1.99	4.01	0.19	7.00
3 000 000	3 999 999	0.04	0.85	0.39	0.49	0.43	2.66	2.54	2.28	2.51	0.16	4.35
4 000 000	4 999 999	0.02	0.34	0.03	0.02	0.04	1.59	1.00	0.72	1.65	0.05	2.90
5 000 000	7 499 999	0.03	2.41	0.18	2.73	2.14	3.54	3.33	3.02	3.12	0.10	5.47
7 500 000	9 999 999	0.02	1.47	0.17	1.33	1.16	2.79	2.08	1.64	3.00	0.27	5.13
10 000 000	24 999 999	0.02	6.89	1.10	5.84	6.65	7.91	10.20	10.16	6.15	0.52	10.53
25 000 000	u.m./et plus	0.01	6.50	12.66	3.78	5.54	10.58	12.28	11.06	11.90	0.60	20.70

Steuerbetragsklassen unter Null: Netto-Steuer zugunsten des Steuerpflichtigen / Classes de montant d'impôt inférieures à zéro: soulte de TVA en faveur de l'assujetti

*) Beim Gesamtumsatz eines Steuerpflichtigen handelt es sich im wörtlichen Sinn um den gesamten von ihm erzielten Umsatz, unabhängig davon, ob der Umsatz im Inland oder im Ausland realisiert wird, und ob der Umsatz steuerbar, steuerbefreit oder von der Steuer ausgenommen ist.

*) Par chiffre d'affaires total d'un assujetti s'entend littéralement l'ensemble de son chiffre d'affaires sans prendre en compte si ce chiffre d'affaires est réalisé à l'intérieur ou à l'extérieur du pays, s'il est imposable, exonéré ou encore exclu du champ de l'impôt

T 1.3 Prozentuale Veränderung gegenüber Vorjahr nach Steuerbetragsgrössen
2018
Evolution par classe de montant d'impôt en pour cent par rapport à l'année précédente

Steuerbetrags- klassen Classes de montant d'impôt in Franken / en francs von / de bis / à		Anzahl Steuerpflichtige Nombre d'assujettis	Gesamtumsatz * Chiffre d'affaires total *	Befreite Leistungen Prestations exonérées	Leistungen im Ausland Prestations à l'étranger	Total der Abzüge Total des déductions	Steuerbarer Umsatz Chiffre d'affaires imposable	Steuer auf Umsatz Impôt collecté	Total anrechen- bare Vorsteuer Impôt préalable déductible total	Steuerforderung Impôt à payer	Steuerguthaben Impôt à rembourser	Netto- Steuerforderung Produit de l'impôt
		In Prozent En pour cent										
Total		1.35	28.70	0.06	63.31	36.01	4.85	7.09	9.27	-1.36	5.07	-
bis / jusqu'à	-1 000 000	1.59	22.69	27.24	20.33	22.81	20.71	17.89	14.22	59.38	4.82	-
- 999 999	- 500 000	6.39	10.10	26.30	11.63	12.09	-7.01	-17.90	-13.02	-17.32	4.65	-
- 499 999	- 100 000	2.20	32.49	-2.30	47.71	34.40	12.38	19.25	15.54	8.51	3.21	-
- 99 999	- 10 000	0.67	210.65	-5.32	299.29	227.09	1.61	42.22	36.84	4.42	0.76	-
- 9 999	- 1	2.91	26.18	17.24	44.56	28.20	8.70	2.02	1.92	-2.53	-0.37	-
0	4 999	2.60	136.15	-18.79	796.53	242.73	4.09	-12.81	-16.98	4.14	5.79	-
5 000	9 999	2.79	58.30	236.35	560.34	227.17	6.52	2.53	2.25	2.51	-1.09	-
10 000	19 999	0.68	52.93	85.64	659.92	211.22	3.87	1.66	2.97	0.36	-2.00	-
20 000	29 999	1.04	69.20	107.56	526.11	229.97	5.93	1.63	2.23	1.12	2.47	-
30 000	39 999	-0.62	60.61	-26.42	599.59	212.92	1.11	9.24	19.13	-1.01	-9.92	-
40 000	49 999	-1.25	31.94	5.46	573.71	157.68	7.92	5.90	13.36	-0.85	8.99	-
50 000	74 999	-0.51	55.13	-3.53	509.64	190.04	5.13	3.24	6.64	-0.40	1.31	-
75 000	99 999	-1.80	33.55	19.83	667.02	83.70	3.44	15.69	29.12	-2.00	-3.58	-
100 000	199 999	-0.72	-2.14	11.54	-29.74	-8.90	3.20	-0.72	-0.73	-0.65	1.13	-
200 000	299 999	-6.64	-13.41	-22.65	-9.83	-22.73	-5.78	-16.15	-21.80	-7.31	-25.20	-
300 000	399 999	0.95	34.08	-12.18	263.73	82.44	7.29	8.32	14.07	0.16	-6.91	-
400 000	499 999	-7.34	11.60	-38.92	149.15	34.51	3.44	-2.89	0.09	-6.67	21.42	-
500 000	749 999	5.75	36.05	25.20	148.08	110.25	7.37	7.67	9.04	5.92	19.48	-
750 000	999 999	-3.57	49.95	-20.12	487.98	101.46	2.82	-1.35	0.02	-3.77	-1.58	-
1 000 000	1 999 999	-6.30	-41.68	-53.53	-59.05	-56.08	-1.83	-13.58	-17.13	-5.02	28.93	-
2 000 000	2 999 999	1.49	-53.62	5.12	-55.68	-64.24	-12.25	-24.68	-33.47	0.37	-35.57	-
3 000 000	3 999 999	10.53	50.87	28.80	114.26	41.19	58.25	69.11	95.86	15.09	175.56	-
4 000 000	4 999 999	-10.59	-36.59	-80.80	-91.52	-83.53	-8.47	-39.19	-48.81	-10.20	13.82	-
5 000 000	7 499 999	4.00	-5.77	-94.94	374.10	-12.09	15.50	46.85	63.87	5.08	-9.80	-
7 500 000	9 999 999	6.06	20.22	81.23	32.89	43.20	-6.35	-53.27	-62.81	9.57	148.96	-
10 000 000	24 999 999	-5.75	4.65	-53.45	5.69	4.40	5.54	8.38	11.53	-7.23	61.09	-
25 000 000	u.m./et plus	-8.89	23.52	-17.56	185.69	36.58	1.90	38.07	60.23	-6.57	1017.92	-

Steuerbetragsklassen unter Null: Netto-Steuer zugunsten des Steuerpflichtigen / Classes de montant d'impôt inférieures à zéro: soulte de TVA en faveur de l'assujetti

Weil die Netto-Steuerforderung positiv oder negativ sein kann, ist ihre prozentuale Veränderung ohne Bedeutung / Le produit de l'impôt pouvant être positif ou négatif, son évolution n'est pas significative

*) Beim Gesamtumsatz eines Steuerpflichtigen handelt es sich im wörtlichen Sinn um den gesamten von ihm erzielten Umsatz, unabhängig davon, ob der Umsatz im Inland oder im Ausland realisiert wird, und ob der Umsatz steuerbar, steuerbefreit oder von der Steuer ausgenommen ist.

*) Par chiffre d'affaires total d'un assujetti s'entend littéralement l'ensemble de son chiffre d'affaires sans prendre en compte si ce chiffre d'affaires est réalisé à l'intérieur ou à l'extérieur du pays, s'il est imposable, exonéré ou encore exclu du champ de l'impôt

G 1.4 Gliederung nach Steuerbetragsgrössen

2018

Répartition par classe de montant d'impôt

... des steuerbaren Umsatzes (2014 bis 2018)
... du chiffre d'affaires imposable (2014 bis 2018)

In Milliarden Franken / En milliards de francs

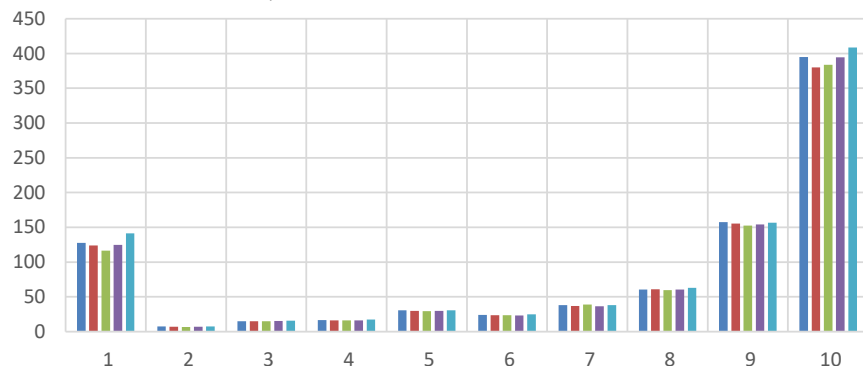

... der Nettosteuerforderung (2014 bis 2018)
... du produit de l'impôt (2014 bis 2018)

In Milliarden Franken / En milliards de francs

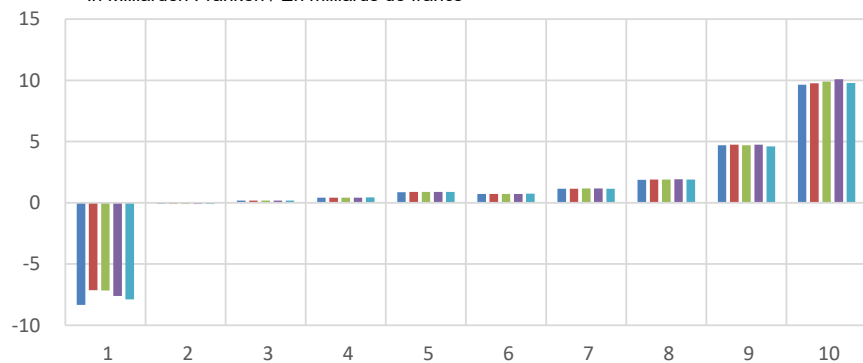

Steuerbetragsklassen (in Franken) / Classes de montant d'impôt (en francs)

Klasse/Classe	von / de	bis / à	Klasse/Classe	von / de	bis / à	Klasse/Classe	von / de	bis / à	Klasse/Classe	von / de	bis / à	Klasse/Classe	von / de	bis / à
1	bis / jusqu'à	- 10 000	3	0	4 999	5	10 000	19 999	7	30 000	49 999	9	100 000	499 999
2	- 9 999	- 1	4	5 000	9 999	6	20 000	29 999	8	50 000	99 999	10	500 000	u.m./et plus

2014

2015

2016

2017

2018

... der Steuerpflichtigen (2014 bis 2018)
... des assujettis (2014 bis 2018)

Anzahl Steuerpflichtige / Nombre d'assujettis

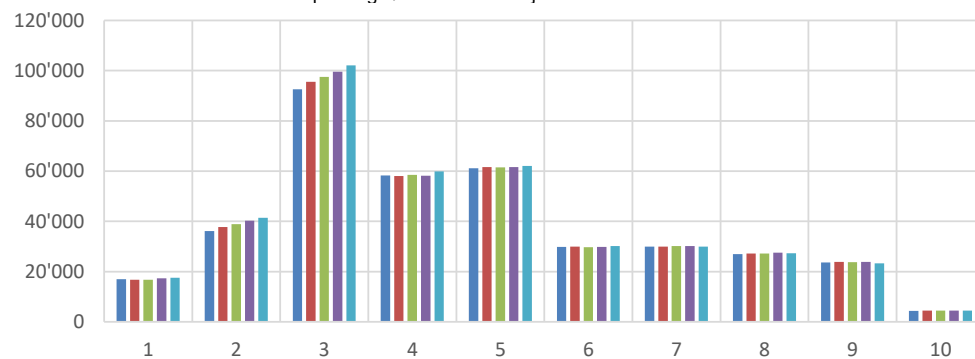

Nettosteuerforderung / Steuerbarer Umsatz (2014 bis 2018)
Produit de l'impôt / CA imposable (2014 bis 2018)

In Prozent / En pour cent

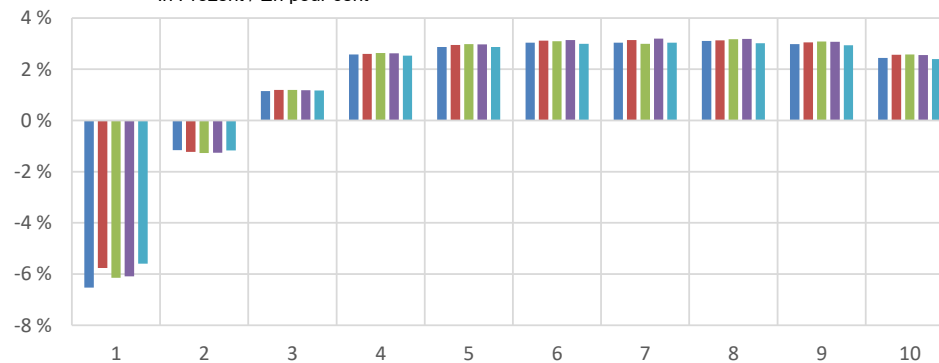

Répartition par classe de montant d'impôt

Steuerbetrags- klassen Classes de montant d'impôt	... des steuerbaren Umsatzes (2014 bis 2018) ... du chiffre d'affaires imposable (2014 bis 2018)				
	In Millionen Franken / En millions de francs				
	2014	2015	2016	2017	2018
1	127 739.1	123 855.5	116 420.2	124 866.9	141 156.7
2	7 268.6	7 035.1	6 826.7	7 032.0	7 643.5
3	15 100.4	14 881.2	14 874.4	15 336.7	15 963.6
4	16 558.7	16 350.1	16 296.9	16 246.5	17 306.2
5	30 530.2	29 870.3	29 585.8	29 718.9	30 869.8
6	24 134.7	23 505.0	23 554.1	23 308.8	24 692.1
7	38 025.1	36 942.0	39 038.3	36 571.2	38 106.4
8	60 512.7	60 744.2	59 831.1	60 522.5	63 172.1
9	157 591.9	155 412.5	152 674.0	154 196.2	156 543.2
10	395 038.7	380 154.6	383 942.9	394 601.7	408 761.3
Total	872 500.2	848 750.6	843 044.4	862 401.4	904 214.9

Steuerbetrags- klassen Classes de montant d'impôt	... der Nettosteuerforderung (2014 bis 2018) ... du produit de l'impôt (2014 bis 2018)				
	In Millionen Franken / En millions de francs				
	2014	2015	2016	2017	2018
1	- 8 336.7	- 7 140.1	- 7 153.2	- 7 609.6	- 7 896.7
2	- 84.4	- 86.1	- 87.1	- 88.9	- 89.9
3	173.5	177.0	178.0	180.9	187.5
4	427.1	425.9	428.3	426.7	438.7
5	874.9	881.9	880.9	882.7	887.0
6	732.7	733.6	728.7	730.7	738.5
7	1 157.6	1 158.0	1 166.9	1 169.9	1 159.5
8	1 880.6	1 900.9	1 901.0	1 929.7	1 908.3
9	4 706.2	4 742.2	4 706.5	4 741.0	4 600.7
10	9 643.7	9 754.0	9 913.9	10 092.6	9 793.4
Total	11 175.2	12 547.4	12 663.8	12 455.8	11 726.9

Steuerbetrags- klassen Classes de montant d'impôt	... der Steuerpflichtigen (2014 bis 2018) ... des assujettis (2014 bis 2018)				
	Anzahl Steuerpflichtige / Nombre d'assujettis				
	2014	2015	2016	2017	2018
1	16'947	16'695	16'792	17'312	17'528
2	36'196	37'756	38'911	40'285	41'458
3	92'617	95'559	97'519	99'562	102'154
4	58'229	58'085	58'515	58'215	59'837
5	61'108	61'645	61'542	61'613	62'032
6	29'881	29'924	29'730	29'829	30'139
7	29'938	29'973	30'175	30'232	29'968
8	26'907	27'198	27'244	27'566	27'300
9	23'635	23'833	23'703	23'821	23'296
10	4'342	4'492	4'469	4'485	4'494
Total	379'800	385'160	388'600	392'920	398'206

Steuerbetrags- klassen Classes de montant d'impôt	Nettosteuerforderung / Steuerbarer Umsatz (2014 bis 2018) Produit de l'impôt / CA imposable (2014 bis 2018)				
	In Prozent / En pour-cent				
	2014	2015	2016	2017	2018
1	-6.53	-5.76	-6.14	-6.09	-5.59
2	-1.16	-1.22	-1.28	-1.26	-1.18
3	1.15	1.19	1.20	1.18	1.17
4	2.58	2.60	2.63	2.63	2.54
5	2.87	2.95	2.98	2.97	2.87
6	3.04	3.12	3.09	3.13	2.99
7	3.04	3.13	2.99	3.20	3.04
8	3.11	3.13	3.18	3.19	3.02
9	2.99	3.05	3.08	3.07	2.94
10	2.44	2.57	2.58	2.56	2.40
Total	1.28	1.48	1.50	1.44	1.30

T 2.1 Gliederung nach Umsatzklassen
2018
Répartition par classe de chiffre d'affaires

Umsatz- klassen Classes de chiffre d'affaires in Franken / en francs von / de bis / à		Anzahl Steuerpflichtige Nombre d'assujettis	Gesamtumsatz * Chiffre d'affaires total *	Befreite Leistungen Prestations exonérées	Leistungen im Ausland Prestations à l'étranger	Total der Abzüge Total des déductions	Steuerbarer Umsatz Chiffre d'affaires imposable	Steuer auf Umsatz Impôt collecté	Total anrechen- bare Vorsteuer Impôt préalable déductible total	Steuerforderung Impôt à payer	Steuer Guthaben Impôt à rembourser	Netto- Steuerforderung Produit de l'impôt	
In Millionen Franken En millions de francs													
Total		398'206	4 733 182.8	571 291.3	2 880 426.5	3 828 967.9	904 214.9	92 370.3	80 643.4	20 861.5	9 134.6	11 726.9	
bis / jusqu'à	74 999	75'810	- 17 083.5	46.9	93.9	- 18 408.9	1 325.4	224.8	376.0	81.5	232.8	- 151.3	
	75 000	99 999	14'518	33.1	61.3	116.1	1 157.8	69.9	41.4	51.7	23.2	28.5	
	100 000	149 999	32'821	81.5	177.1	320.2	3 783.3	220.8	89.6	166.3	35.2	131.2	
	150 000	199 999	28'664	4 993.9	107.9	220.4	4 592.8	257.7	91.9	196.4	30.5	165.8	
	200 000	249 999	23'457	5 254.1	113.8	229.8	4 828.9	272.8	96.1	205.1	28.5	176.6	
	250 000	299 999	18'922	5 182.3	112.1	215.4	4 771.5	269.6	97.4	197.4	25.2	172.2	
	300 000	399 999	28'636	9 939.0	240.8	409.6	843.6	9 095.5	513.4	193.6	369.0	49.2	319.8
	400 000	499 999	20'822	9 315.9	212.0	414.3	823.0	8 493.0	549.4	254.5	335.4	40.5	294.9
	500 000	599 999	15'643	8 569.5	237.6	357.9	802.2	7 767.3	447.8	177.1	301.9	31.2	270.7
	600 000	699 999	12'713	8 247.5	224.9	370.2	815.7	7 431.8	431.5	182.6	283.6	34.7	248.9
	700 000	799 999	10'243	7 665.3	209.6	354.6	779.7	6 885.6	401.3	170.5	261.6	30.8	230.8
	800 000	899 999	8'605	7 304.2	184.9	313.7	714.3	6 589.8	386.5	162.6	247.6	23.7	223.9
	900 000	999 999	7'549	7 158.8	236.5	359.3	826.0	6 332.9	377.3	180.2	231.3	34.1	197.1
	1 000 000	1 499 999	25'132	30 765.0	1 035.4	1 625.1	3 715.4	27 049.7	1 652.3	794.7	981.3	123.7	857.6
	1 500 000	1 999 999	14'700	25 440.8	1 009.7	1 416.6	3 327.9	22 112.9	1 383.3	720.8	767.2	104.7	662.5
	2 000 000	2 999 999	16'746	40 950.5	2 023.7	2 540.8	6 067.6	34 882.9	2 232.8	1 225.2	1 154.6	147.0	1 007.6
	3 000 000	3 999 999	9'028	31 233.0	1 616.5	2 216.0	5 192.8	26 040.2	1 711.6	1 005.4	816.0	109.8	706.1
	4 000 000	4 999 999	5'782	25 805.0	1 702.9	1 971.3	4 911.7	20 893.4	1 378.4	836.3	633.6	91.5	542.1
	5 000 000	7 499 999	8'056	49 028.6	3 890.3	4 134.3	10 688.7	38 339.8	2 601.6	1 680.0	1 120.7	199.2	921.6
	7 500 000	9 999 999	4'327	37 452.0	3 311.5	3 521.6	9 518.6	27 933.4	1 938.8	1 295.5	790.4	147.1	643.3
	10 000 000	14 999 999	4'588	55 980.8	5 911.5	6 357.2	16 352.9	39 628.0	2 758.6	1 920.1	1 075.5	236.9	838.5
	15 000 000	19 999 999	2'433	41 976.9	4 971.2	5 361.1	13 558.9	28 418.0	1 966.9	1 465.9	718.0	217.0	501.0
	20 000 000	29 999 999	2'489	60 599.4	8 213.0	7 947.7	21 419.3	39 180.0	2 733.9	2 088.1	947.9	302.1	645.8
	30 000 000	39 999 999	1'290	44 842.6	6 374.0	8 087.3	18 522.5	26 320.1	1 848.5	1 439.5	636.3	227.3	409.0
	40 000 000	49 999 999	893	39 999.7	6 064.8	7 416.3	17 500.4	22 499.3	1 648.5	1 346.7	498.3	196.6	301.7
	50 000 000	74 999 999	1'191	72 367.9	12 391.8	14 792.7	33 318.4	39 049.5	2 799.8	2 323.5	874.4	398.1	476.3
	75 000 000	99 999 999	631	54 799.6	9 368.6	13 423.2	29 353.3	25 446.3	1 823.5	1 590.8	493.9	261.2	232.7
	100 000 000	249 999 999	1'243	193 390.3	32 989.1	63 640.4	117 737.7	75 652.6	5 637.2	5 153.1	1 462.6	978.5	484.0
	250 000 000	499 999 999	486	171 251.8	28 153.9	70 334.2	122 867.4	48 384.4	4 067.8	3 733.6	943.1	609.0	334.2
	500 000 000	999 999 999	335	233 212.5	32 715.2	111 693.8	173 593.8	59 618.7	5 153.4	4 835.7	1 088.1	770.4	317.7
	1 000 000 000	u.m./et plus	453	3 462 162.0	407 506.4	2 550 369.5	3 232 451.8	229 710.2	44 610.8	2 930.9	3 395.1	- 464.2	

*) Beim Gesamtumsatz eines Steuerpflichtigen handelt es sich im wörtlichen Sinn um den gesamten von ihm erzielten Umsatz, unabhängig davon, ob der Umsatz im Inland oder im Ausland realisiert wird, und ob der Umsatz steuerbar, steuerbefreit oder von der Steuer ausgenommen ist.

*) Par chiffre d'affaires total d'un assujetti s'entend littéralement l'ensemble de son chiffre d'affaires sans prendre en compte si ce chiffre d'affaires est réalisé à l'intérieur ou à l'extérieur du pays, s'il est imposable, exonéré ou encore exclu du champ de l'impôt

T 2.2 Prozentuale Verteilung nach Umsatzklassen
2018
Répartition en pour cent par classe de chiffre d'affaires

Umsatz- klassen Classes de chiffre d'affaires in Franken / en francs von / de bis / à		Anzahl Steuerpflichtige Nombre d'assujettis	Gesamtumsatz * Chiffre d'affaires total *	Befreite Leistungen Prestations exonérées	Leistungen im Ausland Prestations à l'étranger	Total der Abzüge Total des déductions	Steuerbarer Umsatz Chiffre d'affaires imposable	Steuer auf Umsatz Impôt collecté	Total anrechen- bare Vorsteuer Impôt préalable déductible total	Steuerforderung Impôt à payer	Steuerguthaben Impôt à rembourser	Netto- Steuerforderung Produit de l'impôt
		In Prozent En pour cent										
Total		100.00	100.00	100.00	100.00	100.00	100.00	100.00	100.00	100.00	100.00	100.00
bis / jusqu'à	74 999	19.04	-0.36	0.01	0.00	-0.48	0.15	0.24	0.47	0.39	2.55	-1.29
	75 000	99 999	3.65	0.03	0.01	0.00	0.13	0.08	0.05	0.25	0.25	0.24
	100 000	149 999	8.24	0.09	0.01	0.01	0.42	0.24	0.11	0.80	0.39	1.12
	150 000	199 999	7.20	0.11	0.02	0.01	0.51	0.28	0.11	0.94	0.33	1.41
	200 000	249 999	5.89	0.11	0.02	0.01	0.53	0.30	0.12	0.98	0.31	1.51
	250 000	299 999	4.75	0.11	0.02	0.01	0.53	0.29	0.12	0.95	0.28	1.47
	300 000	399 999	7.19	0.21	0.04	0.01	1.01	0.56	0.24	1.77	0.54	2.73
	400 000	499 999	5.23	0.20	0.04	0.01	0.94	0.59	0.32	1.61	0.44	2.52
	500 000	599 999	3.93	0.18	0.04	0.01	0.86	0.48	0.22	1.45	0.34	2.31
	600 000	699 999	3.19	0.17	0.04	0.01	0.82	0.47	0.23	1.36	0.38	2.12
	700 000	799 999	2.57	0.16	0.04	0.01	0.76	0.43	0.21	1.25	0.34	1.97
	800 000	899 999	2.16	0.15	0.03	0.01	0.73	0.42	0.20	1.19	0.26	1.91
	900 000	999 999	1.90	0.15	0.04	0.01	0.70	0.41	0.22	1.11	0.37	1.68
	1 000 000	1 499 999	6.31	0.65	0.18	0.06	2.99	1.79	0.99	4.70	1.35	7.31
	1 500 000	1 999 999	3.69	0.54	0.18	0.05	2.45	1.50	0.89	3.68	1.15	5.65
	2 000 000	2 999 999	4.21	0.87	0.35	0.09	3.86	2.42	1.52	5.53	1.61	8.59
	3 000 000	3 999 999	2.27	0.66	0.28	0.08	2.88	1.85	1.25	3.91	1.20	6.02
	4 000 000	4 999 999	1.45	0.55	0.30	0.07	2.31	1.49	1.04	3.04	1.00	4.62
	5 000 000	7 499 999	2.02	1.04	0.68	0.14	4.24	2.82	2.08	5.37	2.18	7.86
	7 500 000	9 999 999	1.09	0.79	0.58	0.12	3.09	2.10	1.61	3.79	1.61	5.49
	10 000 000	14 999 999	1.15	1.18	1.03	0.22	4.38	2.99	2.38	5.16	2.59	7.15
	15 000 000	19 999 999	0.61	0.89	0.87	0.19	3.14	2.13	1.82	3.44	2.38	4.27
	20 000 000	29 999 999	0.63	1.28	1.44	0.28	4.33	2.96	2.59	4.54	3.31	5.51
	30 000 000	39 999 999	0.32	0.95	1.12	0.28	2.91	2.00	1.78	3.05	2.49	3.49
	40 000 000	49 999 999	0.22	0.85	1.06	0.26	2.49	1.78	1.67	2.39	2.15	2.57
	50 000 000	74 999 999	0.30	1.53	2.17	0.51	4.32	3.03	2.88	4.19	4.36	4.06
	75 000 000	99 999 999	0.16	1.16	1.64	0.47	2.81	1.97	1.97	2.37	2.86	1.98
	100 000 000	249 999 999	0.31	4.09	5.77	2.21	8.37	6.10	6.39	7.01	10.71	4.13
	250 000 000	499 999 999	0.12	3.62	4.93	2.44	5.35	4.40	4.63	4.52	6.67	2.85
	500 000 000	999 999 999	0.08	4.93	5.73	3.88	4.53	6.59	6.00	5.22	8.43	2.71
	1 000 000 000	u.m./et plus	0.11	73.15	71.33	88.54	84.42	25.40	48.30	55.89	14.05	-3.96

*) Beim Gesamtumsatz eines Steuerpflichtigen handelt es sich im wörtlichen Sinn um den gesamten von ihm erzielten Umsatz, unabhängig davon, ob der Umsatz im Inland oder im Ausland realisiert wird, und ob der Umsatz steuerbar, steuerbefreit oder von der Steuer ausgenommen ist.

*) Par chiffre d'affaires total d'un assujetti s'entend littéralement l'ensemble de son chiffre d'affaires sans prendre en compte si ce chiffre d'affaires est réalisé à l'intérieur ou à l'extérieur du pays, s'il est imposable, exonéré ou encore exclu du champ de l'impôt

T 2.3 Prozentuale Veränderung gegenüber Vorjahr nach Umsatzklassen
2018
Evolution par classe de chiffre d'affaires en pour cent par rapport à l'année précédente

Umsatz- klassen Classes de chiffre d'affaires in Franken / en francs von / de bis / à		Anzahl Steuerpflichtige Nombre d'assujettis	Gesamtumsatz * Chiffre d'affaires total *	Befreite Leistungen Prestations exonérées	Leistungen im Ausland Prestations à l'étranger	Total der Abzüge Total des déductions	Steuerbarer Umsatz Chiffre d'affaires imposable	Steuer auf Umsatz Impôt collecté	Total anrechen- bare Vorsteuer Impôt préalable déductible total	Steuerforderung Impôt à payer	Steuerguthaben Impôt à rembourser	Netto- Steuerforderung Produit de l'impôt
		In Prozent En pour cent										
Total		1.35	28.70	0.06	63.31	36.01	4.85	7.09	9.27	-1.36	5.07	-
bis / jusqu'à	74 999	-5.88	-1921.83	-156.45	-134.32	5080.59	2.50	5.01	55.19	-51.02	19.56	-
	75 000	0.38	0.34	1.25	-1.71	-1.23	0.50	-0.85	16.51	-3.35	25.21	-
	100 000	3.37	3.49	2.83	13.41	8.02	3.13	3.62	6.85	0.71	-2.21	-
	150 000	3.36	3.41	6.21	16.19	11.48	2.76	-0.21	-11.69	0.38	-26.28	-
	200 000	3.31	3.31	1.01	17.01	9.89	2.77	0.63	0.77	-0.00	-3.29	-
	250 000	4.49	4.40	8.68	15.69	11.24	3.85	2.37	1.98	1.44	-5.87	-
	300 000	1.81	1.83	10.42	13.75	9.30	1.19	-2.05	-3.85	-1.33	-3.89	-
	400 000	4.37	4.34	-1.96	18.65	7.54	4.04	15.25	37.03	1.92	6.21	-
	500 000	2.16	2.17	12.95	10.24	7.19	1.68	-3.55	-8.56	-1.37	-12.09	-
	600 000	4.41	4.44	-2.34	20.58	11.50	3.72	0.61	-1.43	1.11	-5.85	-
	700 000	3.88	3.82	6.51	23.33	10.31	3.14	-0.67	-5.01	0.82	-11.93	-
	800 000	0.17	0.22	-6.01	7.59	0.74	0.17	-5.77	-25.51	-2.49	-61.74	-
	900 000	4.66	4.59	23.25	22.53	16.85	3.18	-1.00	1.11	-0.05	19.98	-
	1 000 000	1.87	1.85	-0.42	16.64	6.90	1.19	-6.08	-11.81	-1.38	-9.65	-
	1 500 000	2.60	2.58	4.10	14.64	6.29	2.04	-1.57	-0.98	-1.86	0.40	-
	2 000 000	4.38	4.47	9.35	20.61	11.97	3.27	-0.75	-1.38	-0.31	-2.55	-
	3 000 000	1.84	1.90	-9.39	18.54	4.66	1.36	-1.85	0.02	-3.17	5.48	-
	4 000 000	1.46	1.27	4.34	17.88	7.29	-0.05	-4.26	-6.24	-3.49	-15.94	-
	5 000 000	3.22	3.30	9.63	25.58	11.10	1.32	-2.64	-0.17	-3.88	12.77	-
	7 500 000	5.46	5.65	2.67	25.86	10.79	4.00	1.63	1.80	0.43	-3.21	-
	10 000 000	5.62	5.94	7.08	40.49	18.10	1.62	-1.14	-1.08	-1.00	-0.04	-
	15 000 000	2.70	2.97	-3.26	30.82	8.76	0.42	-3.66	-3.77	-1.67	2.41	-
	20 000 000	5.96	6.33	3.96	20.28	9.02	4.92	0.36	1.27	-1.88	-0.56	-
	30 000 000	6.70	7.53	2.60	69.94	23.60	-1.49	-9.63	-9.10	-5.22	8.46	-
	40 000 000	8.90	9.01	10.73	50.15	25.44	-1.07	1.06	3.78	-5.14	2.52	-
	50 000 000	11.73	11.47	12.16	26.23	14.21	9.24	5.08	4.30	7.25	5.19	-
	75 000 000	12.88	13.13	6.15	63.27	29.05	-0.97	-2.65	-1.62	-5.36	-1.74	-
	100 000 000	16.60	16.75	6.02	47.24	24.99	5.89	-1.37	-1.81	5.45	6.40	-
	250 000 000	16.55	16.63	6.60	46.73	27.07	-3.49	-4.69	-4.23	-9.21	-9.03	-
	500 000 000	17.54	18.64	16.06	31.08	26.81	-0.08	3.01	7.73	-6.89	17.72	-
	1 000 000 000 u.m./et plus	17.97	37.63	-2.81	67.18	39.66	14.34	17.58	18.03	3.31	10.06	-

Weil die Netto-Steuerforderung positiv oder negativ sein kann, ist ihre prozentuale Veränderung ohne Bedeutung / Le produit de l'impôt pouvant être positif ou négatif, son évolution n'est pas significative

*) Beim Gesamtumsatz eines Steuerpflichtigen handelt es sich im wörtlichen Sinn um den gesamten von ihm erzielten Umsatz, unabhängig davon, ob der Umsatz im Inland oder im Ausland realisiert wird, und ob der Umsatz steuerbar, steuerbefreit oder von der Steuer ausgenommen ist.

*) Par chiffre d'affaires total d'un assujetti s'entend littéralement l'ensemble de son chiffre d'affaires sans prendre en compte si ce chiffre d'affaires est réalisé à l'intérieur ou à l'extérieur du pays, s'il est imposable, exonéré ou encore exclu du champ de l'impôt

G 2.4 Gliederung nach Umsatzklassen

2018

Répartition par classe de chiffre d'affaires

... des steuerbaren Umsatzes (2014 bis 2018)
... du chiffre d'affaires imposable (2014 bis 2018)

In Milliarden Franken / En milliards de francs

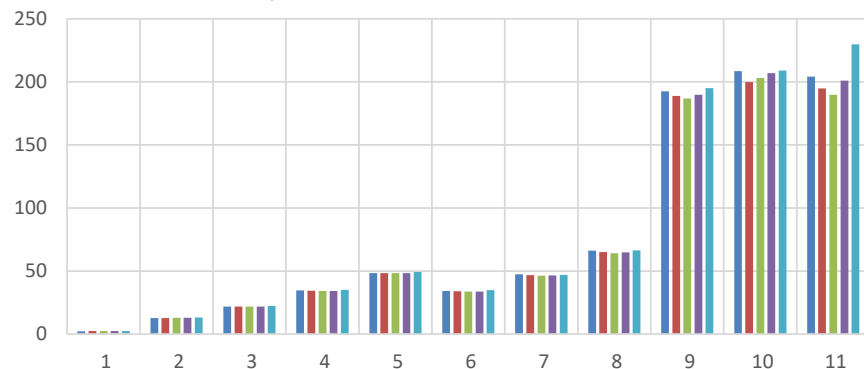

... der Nettosteuerforderung (2014 bis 2018)
... du produit de l'impôt (2014 bis 2018)

In Milliarden Franken / En milliards de francs



Umsatzklassen (in Franken) / Classes de chiffre d'affaires (en francs)

Klasse/Classe	von / de	bis / à	Klasse/Classe	von / de	bis / à	Klasse/Classe	von / de	bis / à	Klasse/Classe	von / de	bis / à
1	bis / jusqu'à	99 999	4	500 000	999 999	7	3 000 000	4 999 999	10	50 000 000	999 999 999
2	100 000	249 999	5	1 000 000	1 999 999	8	5 000 000	9 999 999	11	1 000 000 000	u.m./et plus
3	250 000	499 999	6	2 000 000	2 999 999	9	10 000 000	49 999 999			

2014

2015

2016

2017

2018

... der Steuerpflichtigen (2014 bis 2018)
... des assujettis (2014 bis 2018)

Anzahl Steuerpflichtige / Nombre d'assujettis

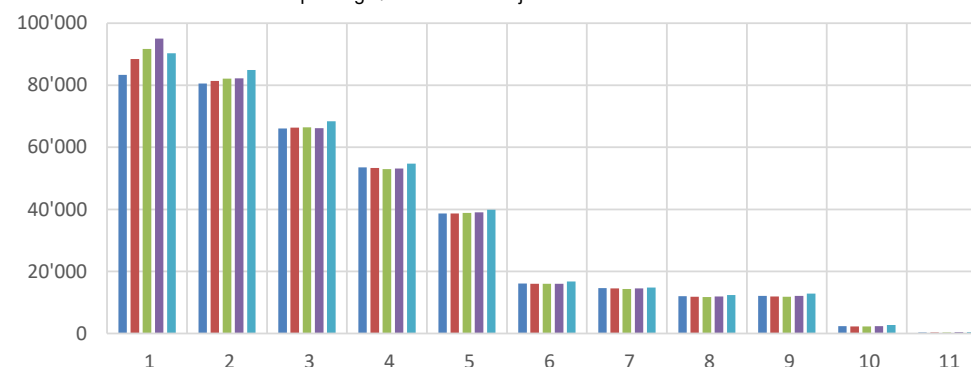

Netto-Steuerforderung / Steuerbarer Umsatz (2014 bis 2018)
Produit de l'impôt / CA imposable (2014 bis 2018)

In Prozent / En pour cent

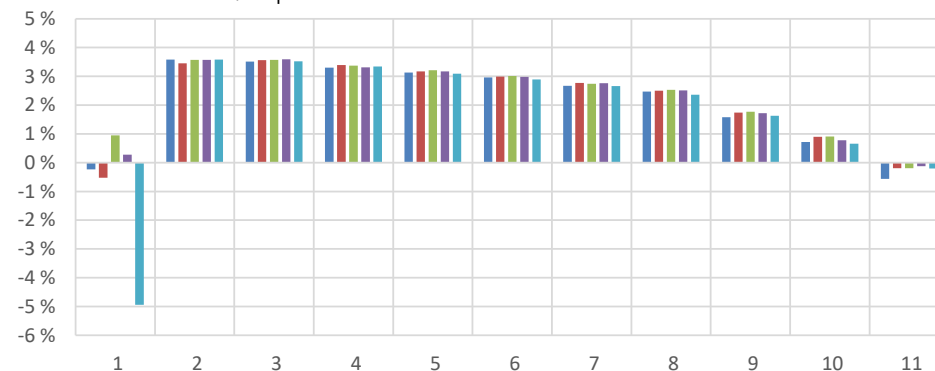

Répartition par classe de chiffre d'affaires

Steuerbetrags- klassen Classes de montant d'impôt	... des steuerbaren Umsatzes (2014 bis 2018) ... du chiffre d'affaires imposable (2014 bis 2018)				
	In Millionen Franken / En millions de francs				
	2014	2015	2016	2017	2018
1	2 223.9	2 323.4	2 432.4	2 445.1	2 483.3
2	12 676.5	12 744.9	12 818.6	12 836.4	13 205.0
3	21 792.4	21 876.7	21 857.6	21 746.3	22 359.9
4	34 564.2	34 396.1	34 110.4	34 196.6	35 007.4
5	48 431.9	48 315.7	48 272.0	48 401.4	49 162.6
6	34 170.2	33 911.7	33 716.6	33 779.8	34 882.9
7	47 319.3	46 772.4	46 257.3	46 594.4	46 933.6
8	66 138.0	64 975.9	64 080.8	64 701.4	66 273.2
9	192 431.2	188 812.6	186 731.7	189 846.0	195 094.9
10	208 504.0	199 797.1	203 061.0	206 944.6	209 101.9
11	204 248.5	194 824.1	189 706.0	200 909.2	229 710.2
Total	872 500.2	848 750.6	843 044.4	862 401.4	904 214.9

Steuerbetrags- klassen Classes de montant d'impôt	... der Nettosteuerforderung (2014 bis 2018) ... du produit de l'impôt (2014 bis 2018)				
	In Millionen Franken / En millions de francs				
	2014	2015	2016	2017	2018
1	- 5.2	- 12.2	23.0	6.7	- 122.8
2	454.3	439.8	458.3	459.1	473.6
3	766.6	780.1	780.4	781.7	787.0
4	1 141.1	1 168.1	1 149.3	1 133.6	1 171.4
5	1 516.5	1 532.4	1 551.8	1 535.6	1 520.1
6	1 012.7	1 013.9	1 015.1	1 007.4	1 007.6
7	1 264.8	1 299.1	1 269.5	1 286.3	1 248.3
8	1 637.5	1 626.9	1 622.1	1 624.4	1 564.8
9	3 040.3	3 279.0	3 298.2	3 262.1	3 172.4
10	1 490.0	1 789.8	1 853.4	1 606.8	1 368.6
11	- 1 143.6	- 369.5	- 357.4	- 247.7	- 464.2
Total	11 175.2	12 547.4	12 663.8	12 455.8	11 726.9

Steuerbetrags- klassen Classes de montant d'impôt	... der Steuerpflichtigen (2014 bis 2018) ... des assujettis (2014 bis 2018)				
	Anzahl Steuerpflichtige / Nombre d'assujettis				
	2014	2015	2016	2017	2018
1	83'371	88'435	91'655	95'012	90'328
2	80'524	81'395	82'130	82'189	84'942
3	66'092	66'368	66'399	66'186	68'380
4	53'571	53'379	52'937	53'151	54'753
5	38'686	38'714	38'867	38'999	39'832
6	16'120	15'967	16'025	16'043	16'746
7	14'627	14'532	14'371	14'564	14'810
8	11'986	11'838	11'713	11'908	12'383
9	12'142	11'934	11'861	12'157	12'884
10	2'326	2'236	2'284	2'327	2'695
11	360	363	359	384	453
Total	379'805	385'161	388'601	392'920	398'206

Umsatz- klassen Classes de chiffre d'affaires	Netto-Steuerforderung / Steuerbarer Umsatz (2014 bis 2018) Produit de l'impôt / CA imposable (2014 bis 2018)				
	In Prozent / En pour cent				
	2014	2015	2016	2017	2018
1	-0.24	-0.52	0.94	0.27	-4.94
2	3.58	3.45	3.58	3.58	3.59
3	3.52	3.57	3.57	3.59	3.52
4	3.30	3.40	3.37	3.31	3.35
5	3.13	3.17	3.21	3.17	3.09
6	2.96	2.99	3.01	2.98	2.89
7	2.67	2.78	2.74	2.76	2.66
8	2.48	2.50	2.53	2.51	2.36
9	1.58	1.74	1.77	1.72	1.63
10	0.71	0.90	0.91	0.78	0.65
11	-0.56	-0.19	-0.19	-0.12	-0.20
Total	1.28	1.48	1.50	1.44	1.30

T 3.1 Gliederung nach Rechtsform
Répartition selon la forme juridique

2018

	Anzahl Steuerpflichtige Nombre d'assujettis	Gesamtumsatz (weltweiter Umsatz) Chiffre d'affaires total (Chiffre d'affaires mondial)	Befreite Leistungen Prestations exonérées	Leistungen im Ausland Prestations à l'étranger	Total der Abzüge Total des déductions	Steuerbarer Umsatz Chiffre d'affaires imposable	Steuer auf Umsatz Impôt collecté	Total anrechenbare Vorsteuer Impôt préalable déductible total	Steuerforderung Impôt à payer	Steuer Guthaben Impôt à rembourser	Netto-Steuerforderung Produit de l'impôt	
Datenschutzrichtlinie *		In Millionen Franken En millions de francs										Politique de confidentialité *
Total	398'206	4 733 182.8	571 291.3	2 880 426.5	3 828 967.9	904 214.9	92 370.3	80 643.4	20 861.5	9 134.6	11 726.9	Total
Aktiengesellschaft	131'635	1 842 451.6	246 004.6	978 619.8	1 307 998.3	534 453.3	44 926.4	37 417.1	12 140.1	4 630.8	7 509.3	Société anonyme
Gesellschaft mit beschränkter Haftung	119'455	393 433.0	27 644.9	266 519.7	298 965.0	94 467.9	13 012.2	11 008.7	2 576.0	572.5	2 003.5	Société à responsabilité limitée (Sàrl)
Kollektivgesellschaft	5'093	3 360.6	85.2	136.8	285.3	3 075.3	166.6	70.6	102.9	6.9	96.1	Société en nom collectif
Kommanditgesellschaft	654	2 234.8	146.4	1 161.8	1 514.9	719.9	63.8	50.2	17.9	4.3	13.6	Société en commandite
Genossenschaft	1'823	35 880.5	269.6	138.0	3 969.1	31 911.4	1 468.7	1 258.2	237.6	27.2	210.5	Société coopérative
Einzelfirma	101'149	38 388.3	592.4	1 328.0	3 836.9	34 551.4	1 709.9	631.5	1 135.7	57.3	1 078.3	Raison individuelle
Verein (auch staatl. anerkannte Kirchen)	4'590	13 302.3	1 017.6	3 030.7	7 723.0	5 579.3	464.4	349.9	198.9	84.3	114.6	Association (et églises recon. par État)
Stiftung	1'497	18 476.3	1 254.2	492.5	15 355.1	3 121.2	205.9	146.2	118.0	58.2	59.8	Fondation
Einfache Gesellschaft	10'603	1 426 361.7	261 457.0	784 172.0	1 283 981.3	142 380.4	23 742.5	23 975.6	2 795.2	3 028.3	- 233.1	Société simple
Kommanditaktiengesellschaft	2	*	*	*	*	*	*	*	*	*	*	Société en commandite par actions
Ausl. Niederlassung im HR eingetragen	1'672	70 685.8	11 770.1	49 420.6	63 698.9	6 986.9	3 385.8	3 336.2	166.4	116.8	49.6	Filiale étrangère inscrite au RC
Besondere Rechtsform	160	1 978.3	14.3	1 768.5	1 853.8	124.4	8.8	4.1	7.1	2.4	4.7	Forme juridique particulière
Kommanditges. kollektive Kapitalanlagen	0											Soc. en commandite de placem. collectifs
Investmentges. variablem Kapital (SICAV)	1	*	*	*	*	*	*	*	*	*	*	Soc. d'invest. à capital variab. (SICAV)
Investmentges. festem Kapital (SICAF)	0											Société d'invest. à capital fixe (SICAF)
Institut des öffentlichen Rechts	204	19 018.8	1 482.5	533.3	7 444.1	11 574.8	863.2	634.9	260.7	32.4	228.3	Institut de droit public
Nichtkaufmännische Prokuren	0											Procurations non commerciales
Haupt von Gemeinderschaften	0											Chef d'indivision
Schweizerische Zweigniederlassung im HR	2	*	*	*	*	*	*	*	*	*	*	Succursale suisse inscrite au RC
Verwaltung des Bundes	37	2 170.1	69.2	3.5	1 938.4	231.7	14.5	3.6	11.8	0.9	10.9	Administration de la Confédération
Verwaltung des Kantons	524	5 281.1	114.3	4.2	3 868.6	1 412.5	59.9	17.8	49.4	7.3	42.0	Administration du canton
Verwaltung des Bezirks	23	23.4	0.1		1.9	21.5	1.3	0.9	0.7	0.3	0.4	Administration du district
Verwaltung der Gemeinde	6'394	10 407.6	661.7	0.7	3 045.1	7 362.5	454.5	336.8	211.3	93.7	117.7	Administration de la commune
öff.-rechtl. Körperschaft (Verwaltung)	913	3 914.6	532.4	111.0	2 511.4	1 403.2	82.8	46.9	53.3	17.5	35.9	Corporation de droit public (admin.)
Unternehmen des Bundes	0											Entreprise de la Confédération
Unternehmen des Kantons	22	2 946.4	1 747.2	44.6	2 782.3	164.1	7.9	1.0	7.0	0.0	7.0	Entreprise du canton
Unternehmen des Bezirks	5	44.2	8.9		26.8	17.4	1.1	0.7	0.4		0.4	Entreprises du district
Unternehmen der Gemeinde	126	1 907.7	39.9	5.3	798.7	1 109.0	76.1	50.9	28.0	2.9	25.1	Entreprise de la commune
öff.-rechtl. Körperschaft (Unternehmen)	113	3 774.4	56.7	11.7	3 143.3	631.1	39.7	24.3	18.5	3.1	15.4	Corporation de droit public (entreprise)
Ausl. Niederlassung nicht im HR	11'372	834 218.7	16 301.9	792 566.4	813 513.9	20 704.8	1 455.4	1 138.0	678.4	361.0	317.4	Filiale étrangère non inscrite au RC
Ausländisches öffentliches Unternehmen	2	*	*	*	*	*	*	*	*	*	*	Entreprise publique étrangère
Ausländische öffentliche Verwaltung	0											Administration publique étrangère
Internationale Organisation	0											Organisation internationale
Ausländische Unternehmen	121	2 540.3	20.1	311.4	332.9	2 207.4	157.7	137.8	46.0	26.0	19.9	Entreprise étrangère
Staatlich anerkannte Kirche	0											Église reconnue par l'État
Ausländische Aktiengesellschaft	0											Société anonyme étrangère
Unbestimmte Tätigkeiten	14	1.7	0.0	0.2	0.2	1.4	0.1	0.0	0.1	0.0	0.0	Activités indéfinies

T 3.2 Prozentuale Verteilung nach Rechtsformen
Répartition en pour cent selon la forme juridique

2018

	Anzahl Steuerpflichtige	Gesamtumsatz (weltweiter Umsatz)	Befreite Leistungen	Leistungen im Ausland	Total der Abzüge	Steuerbarer Umsatz	Steuer auf Umsatz	Total anrechenbare Vorsteuer	Steuerforderung	Steuer Guthaben	Netto-Steuerforderung	
	Nombre d'assujettis	Chiffre d'affaires total (Chiffre d'affaires mondial)	Prestations exonérées	Prestations à l'étranger	Total des déductions	Chiffre d'affaires imposable	Impôt collecté	Impôt préalable déductible total	Impôt à payer	Impôt à rembourser	Produit de l'impôt	
Datenschutzrichtlinie *	In Prozent En pour-cent											Politique de confidentialité *
Total	100.00	100.00	100.00	100.00	100.00	100.00	100.00	100.00	100.00	100.00	100.00	Total
Aktiengesellschaft	33.06	38.93	43.06	33.97	34.16	59.11	48.64	46.40	58.19	50.70	64.03	Société anonyme
Gesellschaft mit beschränkter Haftung	30.00	8.31	4.84	9.25	7.81	10.45	14.09	13.65	12.35	6.27	17.08	Société à responsabilité limitée (Sàrl)
Kollektivgesellschaft	1.28	0.07	0.01	0.00	0.01	0.34	0.18	0.09	0.49	0.08	0.82	Société en nom collectif
Kommanditgesellschaft	0.16	0.05	0.03	0.04	0.04	0.08	0.07	0.06	0.09	0.05	0.12	Société en commandite
Genossenschaft	0.46	0.76	0.05	0.00	0.10	3.53	1.59	1.56	1.14	0.30	1.79	Société coopérative
Einzelfirma	25.40	0.81	0.10	0.05	0.10	3.82	1.85	0.78	5.44	0.63	9.20	Raison individuelle
Verein (auch staatl. anerkannte Kirchen)	1.15	0.28	0.18	0.11	0.20	0.62	0.50	0.43	0.95	0.92	0.98	Association (et églises recon. par État)
Stiftung	0.38	0.39	0.22	0.02	0.40	0.35	0.22	0.18	0.57	0.64	0.51	Fondation
Einfache Gesellschaft	2.66	30.14	45.77	27.22	33.53	15.75	25.70	29.73	13.40	33.15	-1.99	Société simple
Kommanditaktiengesellschaft	0.00	*	*	*	*	*	*	*	*	*	*	Société en commandite par actions
Ausl. Niederlassung im HR eingetragen	0.42	1.49	2.06	1.72	1.66	0.77	3.67	4.14	0.80	1.28	0.42	Filiale étrangère inscrite au RC
Besondere Rechtsform	0.04	0.04	0.00	0.06	0.05	0.01	0.01	0.01	0.03	0.03	0.04	Forme juridique particulière
Kommanditges. kollektive Kapitalanlagen												Soc. en commandite de placem. collectifs
Investmentges. variablem Kapital (SICAV)	0.00	*	*	*	*	*	*	*	*	*	*	Soc. d'invest. à capital variab. (SICAV)
Investmentges. festem Kapital (SICAF)												Société d'invest. à capital fixe (SICAF)
Institut des öffentlichen Rechts	0.05	0.40	0.26	0.02	0.19	1.28	0.93	0.79	1.25	0.36	1.95	Institut de droit public
Nichtkaufmännische Prokuren												Procurations non commerciales
Haupt von Gemeinderschaften												Chef d'indivision
Schweizerische Zweigniederlassung im HR	0.00	*	*	*	*	*	*	*	*	*	*	Succursale suisse inscrite au RC
Verwaltung des Bundes	0.01	0.05	0.01	0.00	0.05	0.03	0.02	0.00	0.06	0.01	0.09	Administration de la Confédération
Verwaltung des Kantons	0.13	0.11	0.02	0.00	0.10	0.16	0.06	0.02	0.24	0.08	0.36	Administration du canton
Verwaltung des Bezirks	0.01	0.00	0.00		0.00	0.00	0.00	0.00	0.00	0.00	0.00	Administration du district
Verwaltung der Gemeinde	1.61	0.22	0.12	0.00	0.08	0.81	0.49	0.42	1.01	1.03	1.00	Administration de la commune
öf.-rechtl. Körperschaft (Verwaltung)	0.23	0.08	0.09	0.00	0.07	0.16	0.09	0.06	0.26	0.19	0.31	Corporation de droit public (admin.)
Unternehmen des Bundes												Entreprise de la Confédération
Unternehmen des Kantons	0.01	0.06	0.31	0.00	0.07	0.02	0.01	0.00	0.03	0.00	0.06	Entreprise du canton
Unternehmen des Bezirks	0.00	0.00	0.00		0.00	0.00	0.00	0.00	0.00		0.00	Entreprises du district
Unternehmen der Gemeinde	0.03	0.04	0.01	0.00	0.02	0.12	0.08	0.06	0.13	0.03	0.21	Entreprise de la commune
öf.-rechtl. Körperschaft (Unternehmen)	0.03	0.08	0.01	0.00	0.08	0.07	0.04	0.03	0.09	0.03	0.13	Corporation de droit public (entreprise)
Ausl. Niederlassung nicht im HR	2.86	17.62	2.85	27.52	21.25	2.29	1.58	1.41	3.25	3.95	2.71	Filiale étrangère non inscrite au RC
Ausländisches öffentliches Unternehmen	0.00	*	*	*	*	*	*	*	*	*	*	Entreprise publique étrangère
Ausländische öffentliche Verwaltung												Administration publique étrangère
Internationale Organisation												Organisation internationale
Ausländische Unternehmen	0.03	0.05	0.00	0.01	0.01	0.24	0.17	0.17	0.22	0.28	0.17	Entreprise étrangère
Staatlich anerkannte Kirche												Église reconnue par l'État
Ausländische Aktiengesellschaft												Société anonyme étrangère
Unbestimmte Tätigkeiten	0.00	0.00	0.00	0.00	0.00	0.00	0.00	0.00	0.00	0.00	0.00	Activités indéfinies

T 3.3 Prozentuale Veränderung gegenüber Vorjahr nach Rechtsformen
Evolution par forme juridique en pour cent par rapport à l'année précédente

2018

	Anzahl Steuerpflichtige	Gesamtumsatz (weltweiter Umsatz)	Befreite Leistungen	Leistungen im Ausland	Total der Abzüge	Steuerbarer Umsatz	Steuer auf Umsatz	Total anrechenbare Vorsteuer	Steuerforderung	Steuer Guthaben	Netto-Steuerforderung	
	Nombre d'assujettis	Chiffre d'affaires total (Chiffre d'affaires mondial)	Prestations exonérées	Prestations à l'étranger	Total des déductions	Chiffre d'affaires imposable	Impôt collecté	Impôt préalable déductible total	Impôt à payer	Impôt à rembourser	Produit de l'impôt	
Datenschutzrichtlinie *	In Prozent En pour-cent											Politique de confidentialité *
Total	1.35	28.70	0.06	63.31	36.01	4.85	7.09	9.27	-1.36	5.07	-5.85	Total
Aktiengesellschaft	1.04	14.80	-	21.10	26.07	-	13.50	-	-	20.08	3.65	Société anonyme
Gesellschaft mit beschränkter Haftung	4.13	7.97	-	12.17	11.14	-	-68.63	-	-	6.03	14.57	Société à responsabilité limitée (Sàrl)
Kollektivgesellschaft	-1.43	-1.30	-	-16.91	8.33	-	-1.73	-	-	-5.18	-0.93	Société en nom collectif
Kommanditgesellschaft	-8.66	5.35	-	-4.78	5.45	-	11.70	-	-	4.69	6.77	Société en commandite
Genossenschaft	-0.44	1.38	-	19.65	-2.19	-	4.93	-	-	3.95	1.07	Société coopérative
Einzelfirma	-4.55	0.76	-	1.09	155.06	-	-6.76	-	-	35.34	-2.02	Raison individuelle
Verein (auch staatl. anerkannte Kirchen)	2.07	17.83	-	46.47	43.63	-	6.34	-	-	26.07	8.05	Association (et églises recon. par État)
Stiftung	1.22	0.08	-	4.52	-41.80	-	7.13	-	-	4.61	-17.47	Fondation
Einfache Gesellschaft	-2.38	3.38	-	-18.94	14.10	-	11.06	-	-	3.01	6.84	Société simple
Kommanditaktiengesellschaft	0.00	*	*	*	*	*	*	*	*	*	*	Société en commandite par actions
Ausl. Niederlassung im HR eingetragen	0.18	25.86	-	95.48	21.25	-	27.97	-	-	28.36	6.90	Filiale étrangère inscrite au RC
Besondere Rechtsform	1042.86	1681.96	-	10.20	29873.92	-	-35.94	-	-	2503.97	212.47	Forme juridique particulière
Kommanditges. kollektive Kapitalanlagen												Soc. en commandite de placem. collectifs
Investmentges. variablem Kapital (SICAV)	0.00	*	*	*	*	*	*	*	*	*	*	Soc. d'invest. à capital variab. (SICAV)
Investmentges. festem Kapital (SICAF)												Société d'invest. à capital fixe (SICAF)
Institut des öffentlichen Rechts	-1.45	-77.71	-	16.64	-3.82	-	-93.07	-	-	-89.90	-0.00	Institut de droit public
Nichtkaufmännische Prokuren												Procurations non commerciales
Haupt von Gemeinderschaften												Chef d'indivision
Schweizerische Zweigniederlassung im HR	0.00	*	*	*	*	*	*	*	*	*	*	Succursale suisse inscrite au RC
Verwaltung des Bundes	-5.13	-30.10	-	-7.59	113.01	-	-33.61	-	-	-32.90	7.43	Administration de la Confédération
Verwaltung des Kantons	-1.87	-8.72	-	57.68	86.49	-	-9.19	-	-	-13.66	8.24	Administration du canton
Verwaltung des Bezirks	-4.17	0.60	-	367138.89	-	-	-17.62	-	-	-13.28	2.06	Administration du district
Verwaltung der Gemeinde	-0.20	2.49	-	3.62	13.13	-	13.86	-	-	11.49	-0.83	Administration de la commune
öff.-rechtl. Körperschaft (Verwaltung)	-0.22	2.21	-	-32.90	35.97	-	24.48	-	-	6.12	-4.10	Corporation de droit public (admin.)
Unternehmen des Bundes												Entreprise de la Confédération
Unternehmen des Kantons	-4.35	-0.13	-	0.98	2.97	-	-1.56	-	-	0.18	-5.02	Entreprise du canton
Unternehmen des Bezirks	0.00	6.75	-	-1.45	-	-	-37.90	-	-	4.63	10.18	Entreprises du district
Unternehmen der Gemeinde	-3.82	-1.08	-	86.33	293.79	-	-8.85	-	-	1.16	-2.63	Entreprise de la commune
öff.-rechtl. Körperschaft (Unternehmen)	2.73	-18.13	-	-16.39	2.82	-	-21.10	-	-	-21.13	0.96	Corporation de droit public (entreprise)
Ausl. Niederlassung nicht im HR	55.97	1819.67	-	134.47	5503.43	-	591.87	-	-	3225.08	9.03	Filiale étrangère non inscrite au RC
Ausländisches öffentliches Unternehmen	0.00	*	*	*	*	*	*	*	*	*	*	Entreprise publique étrangère
Ausländische öffentliche Verwaltung												Administration publique étrangère
Internationale Organisation												Organisation internationale
Ausländische Unternehmen	476.19	27.01	-	3229.20	6182.59	-	-	-	-	3945.12	10.82	Entreprise étrangère
Staatlich anerkannte Kirche												Église reconnue par l'État
Ausländische Aktiengesellschaft	-100.00											Société anonyme étrangère
Unbestimmte Tätigkeiten	180.00	279.02	-	-	-	-	-	-	-	-	225.22	Activités indéfinies

G 3.4 Gliederung nach Rechtsformen Répartition selon la forme juridique

2018

... des steuerbaren Umsatzes (2014 bis 2018)
... du chiffre d'affaires imposable (2014 bis 2018)

In Milliarden Franken / En milliards de francs

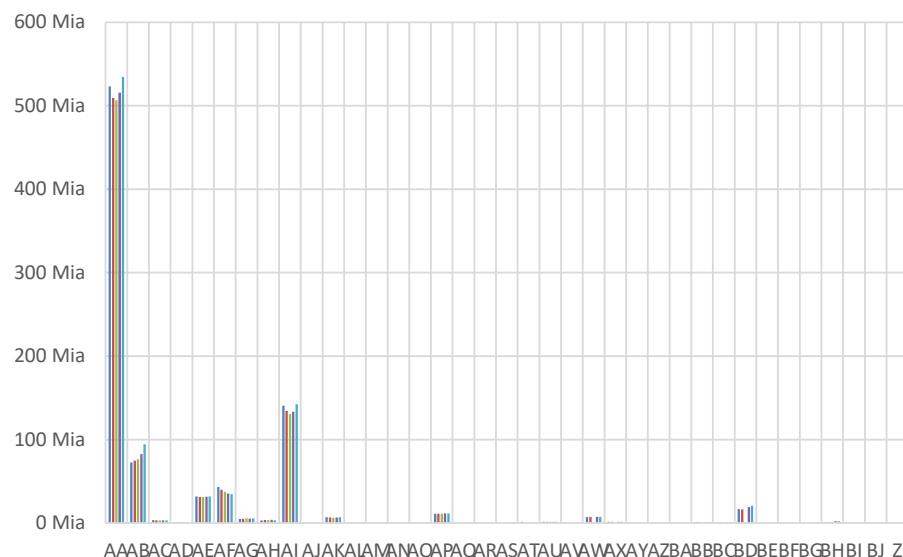

... der Steuerpflichtigen (2014 bis 2018)
... des assujettis (2014 bis 2018)

Anzahl Steuerpflichtige / Nombre d'assujettis

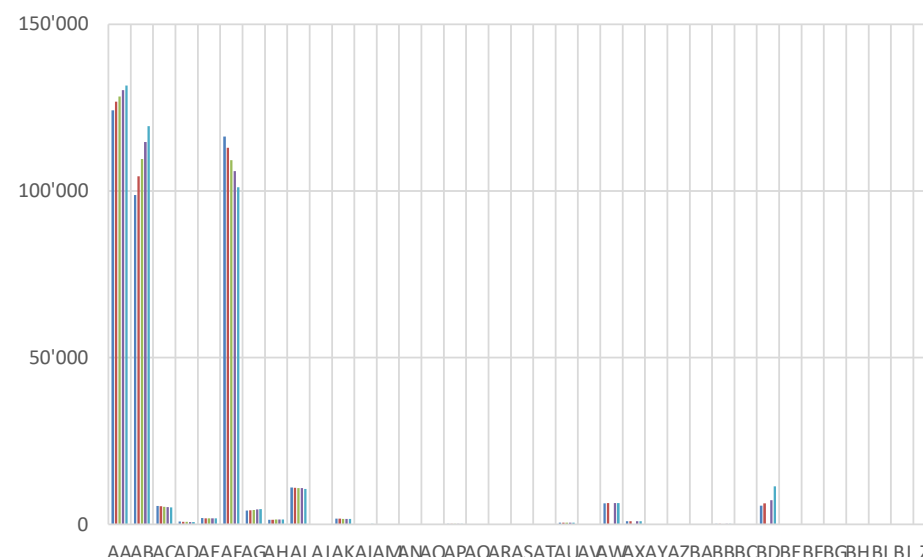

Rechtsformen / Formes juridiques

AA Aktiengesellschaft / Société anonyme	AM Kommanditges. kollektive Kapitalanlagen / Soc. en commandite de placem. collectifs	AY Unternehmen des Bundes / Entreprise de la Confédération
AB Gesellschaft mit beschränkter Haftung / Société à responsabilité limitée (Sàrl)	AN Investmentges. variablem Kapital (SICAV) / Soc. d'invest. à capital variab. (SICAV)	BB Unternehmen der Gemeinde / Entreprise de la commune
AC Kollektivgesellschaft / Société en nom collectif	AO Investmentges. festem Kapital (SICAF) / Société d'invest. à capital fixe (SICAF)	BC öff.-rechtl. Körperschaft (Unternehmen) / Corporation de droit public (entreprise)
AD Kommanditgesellschaft / Société en commandite	AP Institut des öffentlichen Rechts / Institut de droit public	BD Ausl. Niederlassung nicht im HR / Filiale étrangère non inscrite au RC
AE Genossenschaft / Société coopérative	AQ Nichtkaufmännische Prokuren / Procurations non commerciales	BE Ausländisches öffentliches Unternehmen / Entreprise publique étrangère
AF Einzelfirma / Raison individuelle	AR Haupt von Gemeinderschaften / Chef d'indivision	BF Ausländische öffentliche Verwaltung / Administration publique étrangère
AG Verein (auch staatl. anerkannte Kirchen) / Association (et églises recon. par État)	AS Schweizerische Zweigniederlassung im HR / Succursale suisse inscrite au RC	BG Internationale Organisation / Organisation internationale
AH Stiftung / Fondation	AT Verwaltung des Bundes / Administration de la Confédération	BH Ausländische Unternehmen / Entreprise étrangère
AI Einfache Gesellschaft / Société simple	AU Verwaltung des Kantons / Administration du canton	BI Staatlich anerkannte Kirche / Église reconnue par l'État
AJ Kommanditaktiengesellschaft / Société en commandite par actions	AV Verwaltung des Bezirks / Administration du district	BJ Ausländische Aktiengesellschaft / Société anonyme étrangère
AK Ausl. Niederlassung im HR eingetragen / Filiale étrangère inscrite au RC	AW Verwaltung der Gemeinde / Administration de la commune	Z Unbestimmte Tätigkeiten / Activités indéfinies
AL Besondere Rechtsform / Forme juridique particulière	AX öff.-rechtl. Körperschaft (Verwaltung) / Corporation de droit public (admin.)	

2014

2015

2016

2017

2018

... der Nettosteuerforderung (2014 bis 2018)
... du produit de l'impôt (2014 bis 2018)

In Milliarden Franken / En milliards de francs

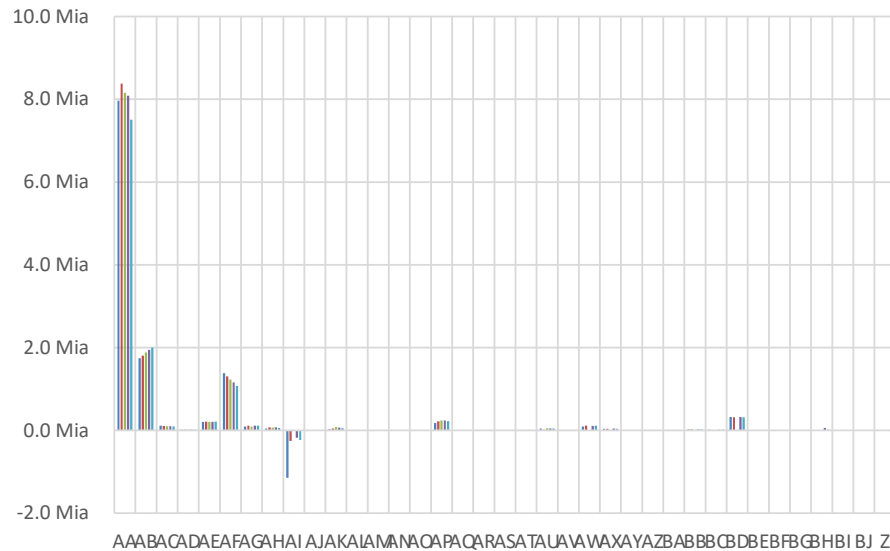

Nettosteuerforderung / Steuerbarer Umsatz (2014 bis 2018)
Produit de l'impôt / CA imposable (2014 bis 2018)

In Prozent / En pour cent

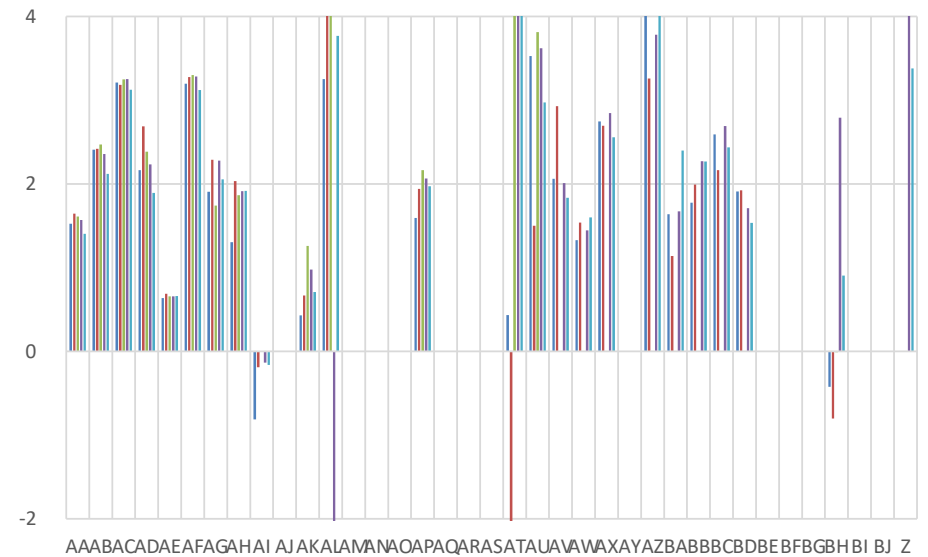

Rechtsformen / Formes juridiques

AA Aktiengesellschaft / Société anonyme	AM Kommanditges. kollektive Kapitalanlagen / Soc. en commandite de placem. collectifs	AY Unternehmen des Bundes / Entreprise de la Confédération
AB Gesellschaft mit beschränkter Haftung / Société à responsabilité limitée (Sàrl)	AN Investmentges. variablem Kapital (SICAV) / Soc. d'invest. à capital variab. (SICAV)	BB Unternehmen der Gemeinde / Entreprise de la commune
AC Kollektivgesellschaft / Société en nom collectif	AO Investmentges. festem Kapital (SICAF) / Société d'invest. à capital fixe (SICAF)	BC öff.-rechtl. Körperschaft (Unternehmen) / Corporation de droit public (entreprise)
AD Kommanditgesellschaft / Société en commandite	AP Institut des öffentlichen Rechts / Institut de droit public	BD Ausl. Niederlassung nicht im HR / Filiale étrangère non inscrite au RC
AE Genossenschaft / Société coopérative	AQ Nichtkaufmännische Prokuren / Procurations non commerciales	BE Ausländisches öffentliches Unternehmen / Entreprise publique étrangère
AF Einzelfirma / Raison individuelle	AR Haupt von Gemeindschaften / Chef d'indivision	BF Ausländische öffentliche Verwaltung / Administration publique étrangère
AG Verein (auch staatl. anerkannte Kirchen) / Association (et églises recon. par État)	AS Schweizerische Zweigniederlassung im HR / Succursale suisse inscrite au RC	BG Internationale Organisation / Organisation internationale
AH Stiftung / Fondation	AT Verwaltung des Bundes / Administration de la Confédération	BH Ausländische Unternehmen / Entreprise étrangère
AI Einfache Gesellschaft / Société simple	AU Verwaltung des Kantons / Administration du canton	BI Staatlich anerkannte Kirche / Église reconnue par l'État
AJ Kommanditaktiengesellschaft / Société en commandite par actions	AV Verwaltung des Bezirks / Administration du district	BJ Ausländische Aktiengesellschaft / Société anonyme étrangère
AK Ausl. Niederlassung im HR eingetragen / Filiale étrangère inscrite au RC	AW Verwaltung der Gemeinde / Administration de la commune	Z Unbestimmte Tätigkeiten / Activités indéfinies
AL Besondere Rechtsform / Forme juridique particulière	AX öff.-rechtl. Körperschaft (Verwaltung) / Corporation de droit public (admin.)	

2014

2015

2016

2017

2018

G 3.4 Gliederung nach Rechtsformen
Répartition selon la forme juridique

2018

Rechts- formen Formes juridiques	... des steuerbaren Umsatzes (2014 bis 2018) ... du chiffre d'affaires imposable (2014 bis 2018)				
	In Millionen Franken / En millions de francs				
	2014	2015	2016	2017	2018
AA	523 098.9	509 460.8	506 701.2	515 610.7	534 453.3
AB	72 464.4	74 549.7	76 242.6	82 451.5	94 467.9
AC	3 553.9	3 312.1	3 186.5	3 104.1	3 075.3
AD	712.0	719.9	667.9	674.2	719.9
AE	31 903.2	31 268.0	31 094.0	31 575.1	31 911.4
AF	43 273.5	39 814.1	37 288.3	35 263.1	34 551.4
AG	4 943.8	4 937.7	5 421.5	5 163.5	5 579.3
AH	3 316.6	3 481.3	3 636.5	3 782.0	3 121.2
AI	140 449.8	134 343.9	130 491.6	133 260.0	142 380.4
AJ	*	*	*	*	*
AK	6 832.8	6 598.0	6 393.7	6 535.9	6 986.9
AL	18.0	16.6	35.1	39.8	124.4
AM					
AN			*	*	*
AO					
AP	10 969.7	11 152.0	11 177.8	11 574.9	11 574.8
AQ					
AR					
AS	*			*	*
AT	1 512.3	- 83.5	166.6	215.6	231.7
AU	1 320.9	1 315.6	1 317.4	1 305.0	1 412.5
AV	21.7	21.3		21.1	21.5
AW	7 129.1	7 342.7		7 423.8	7 362.5
AX	1 380.0	1 416.6		1 463.2	1 403.2
AY					
AZ	150.6	166.1		172.7	164.1
BA	17.0	16.3		15.8	17.4
BB	1 235.9	1 221.8		1 139.0	1 109.0
BC	578.0	596.5		625.1	631.1
BD	16 784.0	16 288.1		18 990.3	20 704.8
BE	*	*	*	*	*
BF					
BG					
BH	828.5	793.2	1 356.0	1 991.9	2 207.4
BI					
BJ				*	
Z	*	*	*	0.4	1.4
Total	854 306.2	848 750.6	843 044.4	862 401.4	904 214.9

Rechts- formen Formes juridiques	... der Steuerpflichtigen (2014 bis 2018) ... des assujettis (2014 bis 2018)				
	Anzahl Steuerpflichtige / Nombre d'assujettis				
	2014	2015	2016	2017	2018
AA	124'213	126'759	128'388	130'274	131'635
AB	98'761	104'398	109'563	114'714	119'455
AC	5'558	5'404	5'260	5'167	5'093
AD	880	815	763	716	654
AE	1'869	1'844	1'830	1'831	1'823
AF	116'318	112'933	109'242	105'973	101'149
AG	4'144	4'247	4'350	4'497	4'590
AH	1'343	1'387	1'424	1'479	1'497
AI	11'033	10'982	10'870	10'862	10'603
AJ	1	1	1	2	2
AK	1'733	1'698	1'663	1'669	1'672
AL	5	5	6	14	160
AM					
AN			1	1	1
AO					
AP	203	201	206	207	204
AQ					
AR					
AS	1			2	2
AT	38	41	40	39	37
AU	539	541	539	534	524
AV	23	23		24	23
AW	6'308	6'392		6'407	6'394
AX	916	916		915	913
AY					
AZ	25	24		23	22
BA	5	5		5	5
BB	140	139		131	126
BC	117	113		110	113
BD	5'602	6'265		7'291	11'372
BE	2	2	2	2	2
BF					
BG					
BH	15	18	18	21	121
BI					
BJ				1	
Z	3	2	3	5	14
Total	379'795	385'155	374'169	392'916	398'206

Datenschutzrichtlinie *
 Politique de confidentialité *

Rechts- formen Formes juridiques	... der Nettosteuerforderung (2014 bis 2018) ... du produit de l'impôt (2014 bis 2018)				
	In Millionen Franken / En millions de francs				
	2014	2015	2016	2017	2018
AA	7 968.6	8 376.6	8 157.3	8 085.7	7 509.3
AB	1 744.8	1 803.4	1 883.5	1 942.4	2 003.5
AC	114.2	105.4	103.5	100.9	96.1
AD	15.4	19.3	15.9	15.0	13.6
AE	203.3	214.9	204.4	207.3	210.5
AF	1 383.7	1 304.5	1 230.0	1 157.8	1 078.3
AG	94.2	112.9	94.3	117.6	114.6
AH	43.2	70.8	67.8	72.4	59.8
AI	- 1 143.3	- 253.5	- 0.5	- 181.1	- 233.1
AJ	*	*	*	*	*
AK	29.4	44.0	80.6	63.8	49.6
AL	0.6	1.0	1.9	- 2.6	4.7
AM					
AN			*	*	*
AO					
AP	174.7	216.2	241.9	238.8	228.3
AQ					
AR					
AS	*			*	*
AT	6.6	11.2	12.2	11.9	10.9
AU	46.6	19.7	50.2	47.2	42.0
AV	0.4	0.6		0.4	0.4
AW	94.8	112.8		107.3	117.7
AX	37.9	38.1		41.7	35.9
AY					
AZ	6.2	5.4		6.5	7.0
BA	0.3	0.2		0.3	0.4
BB	21.9	24.3		25.9	25.1
BC	15.0	12.9		16.8	15.4
BD	320.6	313.0		324.4	317.4
BE	*	*	*	*	*
BF					
BG					
BH	- 3.5	- 6.4	- 0.2	55.6	19.9
BI					
BJ				*	
Z	*	*	*	0.0	0.0
Total	10 843.3	12 547.4	12 663.8	12 455.8	11 726.9

Rechts- formen Formes juridiques	Nettosteuerforderung / Steuerbarer Umsatz (2014 bis 2018) Produit de l'impôt / CA imposable (2014 bis 2018)				
	In Prozent / En pour-cent				
	2014	2015	2016	2017	2018
AA	1.52	1.64	1.61	1.57	1.41
AB	2.41	2.42	2.47	2.36	2.12
AC	3.21	3.18	3.25	3.25	3.12
AD	2.16	2.69	2.39	2.23	1.89
AE	0.64	0.69	0.66	0.66	0.66
AF	3.20	3.28	3.30	3.28	3.12
AG	1.90	2.29	1.74	2.28	2.05
AH	1.30	2.03	1.87	1.91	1.92
AI	-0.81	-0.19	-0.00	-0.14	-0.16
AJ	*	*	*	*	*
AK	0.43	0.67	1.26	0.98	0.71
AL	3.25	6.13	5.52	-6.43	3.77
AM					
AN			*	*	*
AO					
AP	1.59	1.94	2.16	2.06	1.97
AQ					
AR					
AS	*			*	*
AT	0.43	-13.46	7.35	5.51	4.72
AU	3.53	1.50	3.81	3.62	2.97
AV	2.06	2.93		2.01	1.83
AW	1.33	1.54		1.44	1.60
AX	2.75	2.69		2.85	2.56
AY					
AZ	4.13	3.26		3.78	4.24
BA	1.64	1.14		1.67	2.40
BB	1.78	1.99		2.27	2.27
BC	2.59	2.16		2.69	2.44
BD	1.91	1.92		1.71	1.53
BE	*	*	*	*	*
BF					
BG					
BH	-0.42	-0.80	-0.01	2.79	0.90
BI					
BJ				*	
Z	*	*	*	4.18	3.38
Total	1.27	1.48	1.50	1.44	1.30

Datenschutzrichtlinie *

Politique de confidentialité *

T 4.1 Répartition selon l'activité économique

2018

			G = B - F					X = T - U		X = V - W	
NOGA	Branche économique	Stage	A Assujettis	B Chiffre d'affaires total (Chiffre d'affaires mondial)	F Total des déductions	G Chiffre d'affaires imposable	T Impôt collecté	U Impôt préalable déductible total	V Impôt à payer	W Impôt à rembourser	X Produit de l'impôt
	Politique de confidentialité *		Nombre	En millions de francs							
	Total		398'206	4 733 182.8	3 828 967.9	904 214.9	92 370.3	80 643.4	20 861.5	9 134.6	11 726.9
A	AGRICULTURE, SYLVICULTURE ET PECHE	A	6'351	4 899.6	369.0	4 530.6	179.5	123.3	84.6	28.4	56.2
01	CULTURE ET PRODUCTION ANIMALE, CHASSE ET SERVICES ANNEXES	B	5'237	4 010.1	268.4	3 741.7	134.6	100.4	58.7	24.5	34.2
02	SYLVICULTURE ET EXPLOITATION FORESTIERE	B	1'052	846.7	99.5	747.2	43.4	20.2	25.4	2.3	23.1
03	PECHE ET AQUACULTURE	B	62	42.7	1.0	41.7	1.5	2.7	0.5	1.6	- 1.1
B	INDUSTRIES EXTRACTIVES	A	388	3 255.1	1 054.7	2 200.5	155.5	107.8	54.0	6.3	47.7
05	EXTRACTION DE HOUILLE ET DE LIGNITE	B									
06	EXTRACTION D'HYDROCARBURES	B	2	1.8	1.8		0.0	0.0		0.0	- 0.0
07	EXTRACTION DE MINERAIS METALLIQUES	B									
08	AUTRES INDUSTRIES EXTRACTIVES	B	369	2 237.0	63.4	2 173.7	153.5	105.9	53.6	5.9	47.7
09	SERVICES DE SOUTIEN AUX INDUSTRIES EXTRACTIVES	B	17	1 016.3	989.5	26.8	2.0	1.9	0.4	0.4	0.0
C	INDUSTRIE MANUFACTURIERE	A	40'523	699 431.8	579 901.2	119 530.6	12 751.2	15 116.9	2 178.5	4 544.2	- 2 365.7
10	INDUSTRIES ALIMENTAIRES	B	3'778	40 521.7	18 218.9	22 302.8	838.7	968.2	61.2	190.8	- 129.5
11	FABRICATION DE BOISSONS	B	567	3 483.7	910.4	2 573.3	131.5	100.9	47.7	17.1	30.6
12	FABRICATION DE PRODUITS A BASE DE TABAC	B	18	27 346.9	23 779.3	3 567.6	634.1	508.8	127.1	1.8	125.3
13	FABRICATION DE TEXTILES	B	614	1 793.2	986.9	806.3	57.6	63.9	16.8	23.2	- 6.3
14	INDUSTRIE DE L'HABILLEMENT	B	579	1 268.0	797.2	470.8	35.0	38.2	10.1	13.3	- 3.2
15	INDUSTRIE DU CUIR ET DE LA CHAUSSURE	B	234	428.5	168.8	259.7	18.4	15.7	5.8	3.1	2.8
16	TRAVAIL DU BOIS ET FABRICATION D'ARTICLES EN BOIS ET EN LIEGE, A L'EXCEPTION DES MEUBLES; FABRICATION D'ARTICLES EN VANNERIE ET SPATERIE	B	7'073	10 136.4	1 543.4	8 593.0	592.7	365.3	252.6	25.2	227.4
17	INDUSTRIE DU PAPIER ET DU CARTON	B	196	4 470.6	2 830.2	1 640.4	118.2	120.6	24.0	26.4	- 2.4
18	IMPRIMERIE ET REPRODUCTION D'ENREGISTREMENTS	B	1'996	3 850.1	832.6	3 017.5	198.1	118.0	87.3	7.1	80.2
19	COKEFACTION ET RAFFINAGE	B	14	3 386.6	3 249.5	137.1	9.8	14.1	0.6	4.9	- 4.3

T 4.1 Répartition selon l'activité économique

2018

			G = B - F					X = T - U		X = V - W	
			A	B	F	G	T	U	V	W	X
NOGA	Branche économique	Stage	Assujettis	Chiffre d'affaires total (Chiffre d'affaires mondial)	Total des déductions	Chiffre d'affaires imposable	Impôt collecté	Impôt préalable déductible total	Impôt à payer	Impôt à rembourser	Produit de l'impôt
	Politique de confidentialité *		Nombre	En millions de francs							
	Total		398'206	4 733 182.8	3 828 967.9	904 214.9	92 370.3	80 643.4	20 861.5	9 134.6	11 726.9
20	INDUSTRIE CHIMIQUE	B	855	34 221.2	29 464.3	4 756.9	600.0	881.7	76.8	358.5	- 281.7
21	INDUSTRIE PHARMACEUTIQUE	B	361	130 466.3	125 735.3	4 730.9	3 247.4	4 411.3	16.1	1 180.0	- 1 163.9
22	FABRICATION DE PRODUITS EN CAOUTCHOUC ET EN PLASTIQUE	B	873	7 577.4	3 516.1	4 061.4	295.1	302.1	71.4	78.4	- 7.1
23	FABRICATION D'AUTRES PRODUITS MINERAUX NON METALLIQUES	B	1'193	11 212.5	4 920.7	6 291.7	452.5	342.0	134.1	23.6	110.5
24	METALLURGIE	B	297	109 039.2	104 896.9	4 142.3	964.9	1 049.2	56.6	140.9	- 84.3
25	FABRICATION DE PRODUITS METALLIQUES, A L'EXCEPTION DES MACHINES ET DES EQUIPEMENTS	B	7'794	25 118.1	10 051.8	15 066.2	1 058.2	850.9	408.6	201.4	207.3
26	FABRICATION DE PRODUITS INFORMATIQUES, ELECTRONIQUES ET OPTIQUES	B	2'469	134 566.8	123 241.1	11 325.8	1 488.5	2 226.8	206.2	944.5	- 738.3
27	FABRICATION D'EQUIPEMENTS ELECTRIQUES	B	1'075	16 531.7	11 961.7	4 570.0	409.9	560.8	99.5	250.4	- 150.9
28	FABRICATION DE MACHINES ET EQUIPEMENTS N.C.A.	B	3'175	52 021.2	43 871.5	8 149.7	637.5	1 122.4	178.4	663.3	- 484.9
29	INDUSTRIE AUTOMOBILE	B	262	15 287.2	14 412.0	875.2	64.2	106.2	14.5	56.5	- 42.0
30	FABRICATION D'AUTRES MATERIELS DE TRANSPORT	B	289	11 228.9	8 270.6	2 958.3	217.2	318.9	40.1	141.8	- 101.7
31	FABRICATION DE MEUBLES	B	992	3 537.3	1 176.8	2 360.5	172.3	124.9	57.4	10.0	47.4
32	AUTRES INDUSTRIES MANUFACTURIERES	B	3'034	18 018.1	15 015.9	3 002.2	237.8	296.3	80.8	139.4	- 58.5
33	REPARATION ET INSTALLATION DE MACHINES ET D'EQUIPEMENTS	B	2'785	33 920.3	30 049.4	3 870.8	271.6	209.6	104.7	42.7	62.0
D	PRODUCTION ET DISTRIBUTION D'ELECTRICITE, DE GAZ, DE VAPEUR ET D'AIR CONDITIONNE	A	1'893	110 129.4	67 262.9	42 866.6	7 220.2	6 694.2	686.8	160.8	526.0
35	PRODUCTION ET DISTRIBUTION D'ELECTRICITE, DE GAZ, DE VAPEUR ET D'AIR CONDITIONNE	B	1'893	110 129.4	67 262.9	42 866.6	7 220.2	6 694.2	686.8	160.8	526.0
E	PRODUCTION ET DISTRIBUTION D'EAU; ASSAINISSEMENT, GESTION DES DECHETS ET DEPOLLUTION	A	5'912	11 399.0	1 551.0	9 848.0	629.5	517.3	241.6	129.4	112.2
36	CAPTAGE, TRAITEMENT ET DISTRIBUTION D'EAU	B	1'717	2 101.8	82.8	2 019.0	84.1	106.7	20.6	43.2	- 22.6
37	COLLECTE ET TRAITEMENT DES EAUX USEES	B	2'120	2 958.3	92.9	2 865.4	196.7	140.2	103.3	46.8	56.6
38	COLLECTE, TRAITEMENT ET ELIMINATION DES DECHETS; RECUPERATION	B	2'011	6 272.1	1 372.8	4 899.3	344.0	268.0	115.2	39.1	76.0
39	DEPOLLUTION ET AUTRES SERVICES DE GESTION DES DECHETS	B	64	66.9	2.5	64.4	4.6	2.5	2.5	0.3	2.2

			G = B - F				X = T - U		X = V - W		
NOGA	Branche économique	Stage	A Assujettis	B Chiffre d'affaires total (Chiffre d'affaires mondial)	F Total des déductions	G Chiffre d'affaires imposable	T Impôt collecté	U Impôt préalable déductible total	V Impôt à payer	W Impôt à rembourser	X Produit de l'impôt
	Politique de confidentialité *		Nombre	En millions de francs							
	Total		398'206	4 733 182.8	3 828 967.9	904 214.9	92 370.3	80 643.4	20 861.5	9 134.6	11 726.9
F	CONSTRUCTION	A	52'426	101 482.3	10 487.1	90 995.2	6 404.7	3 889.5	2 721.1	205.8	2 515.2
41	CONSTRUCTION DE BATIMENTS	B	10'825	36 798.6	4 002.6	32 796.1	2 337.5	1 680.2	788.0	130.7	657.3
42	GENIE CIVIL	B	1'490	8 308.9	1 432.9	6 876.1	553.4	384.8	195.5	26.9	168.6
43	TRAVAUX DE CONSTRUCTION SPECIALISES	B	40'111	56 374.7	5 051.7	51 323.0	3 513.8	1 824.5	1 737.6	48.3	1 689.3
G	COMMERCE; REPARATION D'AUTOMOBILES ET DE MOTOCYCLES	A	78'914	2 671 779.2	2 343 714.0	328 065.2	35 919.4	33 727.3	3 862.3	1 670.2	2 192.1
45	COMMERCE ET REPARATION D'AUTOMOBILES ET DE MOTOCYCLES	B	15'580	559 581.9	501 167.7	58 414.3	4 350.4	3 859.9	646.9	156.3	490.5
46	COMMERCE DE GROS, A L'EXCEPTION DES AUTOMOBILES ET DES MOTOCYCLES	B	30'877	2 001 790.2	1 818 456.2	183 334.0	27 071.7	26 178.6	2 185.8	1 292.7	893.1
47	COMMERCE DE DETAIL, A L'EXCEPTION DES AUTOMOBILES ET DES MOTOCYCLES	B	32'457	110 407.1	24 090.1	86 317.0	4 497.3	3 688.9	1 029.6	221.1	808.4
H	TRANSPORTS ET ENTREPOSAGE	A	9'877	97 006.2	62 727.8	34 278.5	2 485.5	1 711.2	1 025.9	251.6	774.3
49	TRANSPORTS TERRESTRES ET TRANSPORT PAR CONDUITES	B	6'962	29 587.7	8 345.6	21 242.1	1 516.7	990.4	621.3	94.9	526.4
50	TRANSPORTS PAR EAU	B	276	25 187.4	24 961.0	226.4	25.6	23.7	9.9	8.0	1.9
51	TRANSPORTS AERIENS	B	222	12 171.8	11 726.8	444.9	48.4	86.7	13.9	52.2	- 38.3
52	ENTREPOSAGE ET SERVICES AUXILIAIRES DES TRANSPORTS	B	2'000	21 453.9	14 127.8	7 326.0	539.5	455.8	170.9	87.3	83.6
53	ACTIVITES DE POSTE ET DE COURRIER	B	417	8 605.4	3 566.5	5 038.9	355.3	154.7	209.8	9.1	200.6
I	HEBERGEMENT ET RESTAURATION	A	27'029	29 926.9	2 979.1	26 947.8	1 529.4	598.2	994.6	63.4	931.2
55	HEBERGEMENT	B	4'807	10 021.0	866.9	9 154.1	481.2	269.8	256.5	45.1	211.4
56	RESTAURATION	B	22'222	19 905.9	2 112.2	17 793.7	1 048.1	328.4	738.0	18.3	719.8
J	INFORMATION ET COMMUNICATION	A	22'656	113 338.6	64 959.2	48 379.5	4 514.0	2 760.5	1 885.5	132.1	1 753.5
58	EDITION	B	1'469	15 989.1	12 318.5	3 670.6	245.1	160.2	91.2	6.3	84.9
59	PRODUCTION DE FILMS CINEMATOGRAPHIQUES, DE VIDEO ET DE PROGRAMMES DE TELEVISION; ENREGISTREMENT SONORE ET EDITION MUSICALE	B	1'721	3 074.8	1 804.6	1 270.2	109.2	72.8	45.4	9.0	36.4
60	PROGRAMMATION ET DIFFUSION	B	124	2 420.5	142.3	2 278.2	136.7	108.5	36.5	8.3	28.2

T 4.1 Répartition selon l'activité économique

2018

			G = B - F					X = T - U		X = V - W	
NOGA	Branche économique	Stage	A Assujettis	B Chiffre d'affaires total (Chiffre d'affaires mondial)	F Total des déductions	G Chiffre d'affaires imposable	T Impôt collecté	U Impôt préalable déductible total	V Impôt à payer	W Impôt à rembourser	X Produit de l'impôt
	Politique de confidentialité *		Nombre	En millions de francs							
	Total		398'206	4 733 182.8	3 828 967.9	904 214.9	92 370.3	80 643.4	20 861.5	9 134.6	11 726.9
61	TELECOMMUNICATIONS	B	705	22 781.3	5 631.6	17 149.6	1 459.4	923.8	548.9	13.3	535.6
62	PROGRAMMATION, CONSEIL ET AUTRES ACTIVITES INFORMATIQUES	B	17'164	55 528.0	33 322.8	22 205.2	2 163.6	1 149.6	1 082.2	68.2	1 014.0
63	SERVICES D'INFORMATION	B	1'473	13 545.0	11 739.3	1 805.7	400.0	345.6	81.4	27.0	54.4
K	ACTIVITES FINANCIERES ET D'ASSURANCE	A	13'153	445 551.1	384 968.2	60 582.9	5 819.2	5 095.2	1 336.0	612.0	724.0
64	ACTIVITES DES SERVICES FINANCIERS, HORS ASSURANCE ET CAISSES DE RETRAITE	B	7'074	334 769.3	280 752.3	54 017.0	5 055.5	4 609.2	951.6	505.3	446.3
65	ASSURANCE	B	207	76 489.1	74 963.6	1 525.5	246.9	141.4	148.4	42.8	105.6
66	ACTIVITES AUXILIAIRES DE SERVICES FINANCIERS ET D'ASSURANCE	B	5'872	34 292.6	29 252.3	5 040.3	516.8	344.7	236.0	63.9	172.1
L	ACTIVITES IMMOBILIERES	A	14'317	29 295.0	12 551.1	16 743.9	1 150.1	788.3	616.7	255.0	361.7
68	ACTIVITES IMMOBILIERES	B	14'317	29 295.0	12 551.1	16 743.9	1 150.1	788.3	616.7	255.0	361.7
M	ACTIVITES SPECIALISEES, SCIENTIFIQUES ET TECHNIQUES	A	78'113	235 883.9	168 532.6	67 351.3	8 989.5	6 806.9	2 927.4	744.8	2 182.6
69	ACTIVITES JURIDIQUES ET COMPTABLES	B	16'736	25 818.9	12 340.3	13 478.5	1 142.9	423.6	750.3	31.0	719.3
70	ACTIVITES DES SIEGES SOCIAUX; CONSEIL DE GESTION	B	19'432	100 547.2	81 505.9	19 041.3	4 730.4	4 373.9	721.8	365.2	356.6
71	ACTIVITES D'ARCHITECTURE ET D'INGENIERIE; ACTIVITES DE CONTROLE ET ANALYSES TECHNIQUES	B	26'028	75 700.6	52 393.8	23 306.8	1 857.8	992.6	1 015.5	150.3	865.2
72	RECHERCHE-DEVELOPPEMENT SCIENTIFIQUE	B	1'793	19 123.9	17 556.4	1 567.5	515.9	629.9	52.1	166.1	- 114.0
73	PUBLICITE ET ETUDES DE MARCHE	B	3'947	7 360.7	2 206.2	5 154.5	415.6	239.1	189.0	12.5	176.5
74	AUTRES ACTIVITES SPECIALISEES, SCIENTIFIQUES ET TECHNIQUES	B	9'188	6 504.8	2 507.1	3 997.7	292.0	136.6	174.5	19.2	155.3
75	ACTIVITES VETERINAIRES	B	989	827.9	22.9	805.0	34.9	11.2	24.2	0.5	23.7
N	ACTIVITES DE SERVICES ADMINISTRATIFS ET DE SOUTIEN	A	18'354	95 409.9	65 839.2	29 570.7	2 916.8	1 586.1	1 442.5	111.8	1 330.7
77	ACTIVITES DE LOCATION ET LOCATION-BAIL	B	1'984	33 355.7	28 188.5	5 167.2	956.2	816.6	184.9	45.3	139.6
78	ACTIVITES LIEES A L'EMPLOI	B	2'344	10 217.2	1 685.9	8 531.3	616.8	54.3	564.4	1.8	562.5
79	ACTIVITES DES AGENCES DE VOYAGE, VOYAGISTES, SERVICES DE RESERVATION ET ACTIVITES CONNEXES	B	1'860	33 405.6	32 287.0	1 118.6	331.9	343.7	29.0	40.9	- 11.8

T 4.1 Répartition selon l'activité économique

2018

			G = B - F				X = T - U		X = V - W		
NOGA	Branche économique	Stage	A	B	F	G	T	U	V	W	X
			Assujettis	Chiffre d'affaires total (Chiffre d'affaires mondial)	Total des déductions	Chiffre d'affaires imposable	Impôt collecté	Impôt préalable déductible total	Impôt à payer	Impôt à rembourser	Produit de l'impôt
	Politique de confidentialité *		Nombre	En millions de francs							
	Total		398'206	4 733 182.8	3 828 967.9	904 214.9	92 370.3	80 643.4	20 861.5	9 134.6	11 726.9
80	ENQUETES ET SECURITE	B	753	1 755.0	130.0	1 625.0	115.2	24.6	91.7	1.2	90.5
81	SERVICES RELATIFS AUX BATIMENTS ET AMENAGEMENT PAYSAGER	B	9'083	10 494.8	831.6	9 663.2	639.2	194.9	452.1	7.8	444.3
82	ACTIVITES ADMINISTRATIVES ET AUTRES ACTIVITES DE SOUTIEN AUX ENTREPRISES	B	2'330	6 181.7	2 716.2	3 465.5	257.5	151.9	120.4	14.9	105.6
O	ADMINISTRATION PUBLIQUE	A	1'060	5 699.1	4 122.0	1 577.1	77.5	26.9	59.0	8.3	50.7
84	ADMINISTRATION PUBLIQUE ET DEFENSE; SECURITE SOCIALE OBLIGATOIRE	B	1'060	5 699.1	4 122.0	1 577.1	77.5	26.9	59.0	8.3	50.7
P	ENSEIGNEMENT	A	2'196	7 852.7	6 187.4	1 665.3	120.3	50.7	79.6	10.0	69.6
85	ENSEIGNEMENT	B	2'196	7 852.7	6 187.4	1 665.3	120.3	50.7	79.6	10.0	69.6
Q	SANTE HUMAINE ET ACTION SOCIALE	A	7'027	38 507.2	33 168.1	5 339.1	213.7	89.5	156.2	31.9	124.3
86	ACTIVITES POUR LA SANTE HUMAINE	B	5'471	28 371.3	24 769.2	3 602.1	129.0	67.6	89.0	27.6	61.4
87	HEBERGEMENT MEDICO-SOCIAL ET SOCIAL	B	871	7 374.2	6 451.5	922.7	43.2	10.0	35.3	2.1	33.2
88	ACTION SOCIALE SANS HEBERGEMENT	B	685	2 761.8	1 947.4	814.3	41.5	11.8	31.9	2.2	29.7
R	ARTS, SPECTACLES ET ACTIVITES RECREATIVES	A	6'191	18 484.9	12 899.5	5 585.4	746.2	659.1	184.4	97.2	87.1
90	ACTIVITES CREATIVES, ARTISTIQUES ET DE SPECTACLE	B	1'022	1 019.0	418.8	600.3	32.9	18.9	18.4	4.4	14.0
91	BIBLIOTHEQUES, ARCHIVES, MUSEES ET AUTRES ACTIVITES CULTURELLES	B	200	449.1	136.5	312.6	17.3	12.9	8.3	3.8	4.4
92	ORGANISATION DE JEUX DE HASARD ET D'ARGENT	B	33	1 976.8	1 913.0	63.8	6.7	1.0	5.7	0.1	5.7
93	ACTIVITES SPORTIVES, RECREATIVES ET DE LOISIRS	B	4'936	15 039.9	10 431.2	4 608.6	689.3	626.3	152.0	89.0	63.1
S	AUTRES ACTIVITES DE SERVICES	A	11'721	13 791.4	5 646.7	8 144.7	547.3	294.1	324.5	71.2	253.2
94	ACTIVITES DES ORGANISATIONS ASSOCIATIVES	B	2'835	9 682.3	5 376.1	4 306.1	305.2	219.0	153.2	67.0	86.2
95	REPARATION D'ORDINATEURS ET DE BIENS PERSONNELS ET DOMESTIQUES	B	1'182	638.2	22.2	616.0	38.6	15.4	23.5	0.3	23.2
96	AUTRES SERVICES PERSONNELS	B	7'704	3 470.9	248.4	3 222.5	203.5	59.7	147.7	3.9	143.9
T	ACTIVITES DES MENAGES EN TANT QU'EMPLOYEURS; ACTIVITES INDIFFERENCIEES DES MENAGES EN TANT QUE PRODUCTEURS DE BIENS ET SERVICES POUR USAGE PROPRE	A	2	1.0		1.0	0.1	0.0	0.1		0.1

T 4.1 Répartition selon l'activité économique
2018

			G = B - F					X = T - U	X = V - W		
			A	B	F	G	T	U	V	W	X
NOGA	Branche économique	Stage	Assujettis	Chiffre d'affaires total (Chiffre d'affaires mondial)	Total des déductions	Chiffre d'affaires imposable	Impôt collecté	Impôt préalable déductible total	Impôt à payer	Impôt à rembourser	Produit de l'impôt
Politique de confidentialité *			Nombre	En millions de francs							
	Total		398'206	4 733 182.8	3 828 967.9	904 214.9	92 370.3	80 643.4	20 861.5	9 134.6	11 726.9
97	ACTIVITES DES MENAGES EN TANT QU'EMPLOYEURS DE PERSONNEL DOMESTIQUE	B	2	1.0		1.0	0.1	0.0	0.1		0.1
98	ACTIVITES INDIFFERENCIEES DES MENAGES EN TANT QUE PRODUCTEURS DE BIENS ET SERVICES POUR USAGE PROPRE	B									
U	ACTIVITES EXTRA - TERRITORIALES	A	3	7.0	6.3	0.7	0.1	0.0	0.1	0.0	0.0
99	ACTIVITES DES ORGANISATIONS ET ORGANISMES EXTRATERRITORIAUX	B	3	7.0	6.3	0.7	0.1	0.0	0.1	0.0	0.0
Z	DIVERS	A	100	51.3	41.0	10.3	0.5	0.3	0.4	0.1	0.2
99Z	DIVERS	B	100	51.3	41.0	10.3	0.5	0.3	0.4	0.1	0.2

T 4.2 Répartition en pour cent selon l'activité économique
2018

NOGA	Branche économique	Stage	G = B - F					X = T - U		X = V - W	
			A	B	F	G	T	U	V	W	X
			Assujettis	Chiffre d'affaires total (Chiffre d'affaires mondial)	Total des déductions	Chiffre d'affaires imposable	Impôt collecté	Impôt préalable déductible total	Impôt à payer	Impôt à rembourser	Produit de l'impôt
	Politique de confidentialité *		En pour cent								
	Total		100.00	100.00	100.00	100.00	100.00	100.00	100.00	100.00	100.00
A	AGRICULTURE, SYLVICULTURE ET PECHE	A	1.59	0.10	0.01	0.50	0.19	0.15	0.41	0.31	0.48
01	CULTURE ET PRODUCTION ANIMALE, CHASSE ET SERVICES ANNEXES	B	1.32	0.08	0.01	0.41	0.15	0.12	0.28	0.27	0.29
02	SYLVICULTURE ET EXPLOITATION FORESTIERE	B	0.26	0.02	0.00	0.08	0.05	0.03	0.12	0.03	0.20
03	PECHE ET AQUACULTURE	B	0.02	0.00	0.00	0.00	0.00	0.00	0.00	0.02	-0.01
B	INDUSTRIES EXTRACTIVES	A	0.10	0.07	0.03	0.24	0.17	0.13	0.26	0.07	0.41
05	EXTRACTION DE HOUILLE ET DE LIGNITE	B									
06	EXTRACTION D'HYDROCARBURES	B	0.00	0.00	0.00		0.00	0.00		0.00	-0.00
07	EXTRACTION DE MINERAIS METALLIQUES	B									
08	AUTRES INDUSTRIES EXTRACTIVES	B	0.09	0.05	0.00	0.24	0.17	0.13	0.26	0.06	0.41
09	SERVICES DE SOUTIEN AUX INDUSTRIES EXTRACTIVES	B	0.00	0.02	0.03	0.00	0.00	0.00	0.00	0.00	0.00
C	INDUSTRIE MANUFACTURIERE	A	10.18	14.78	15.15	13.22	13.80	18.75	10.44	49.75	-20.17
10	INDUSTRIES ALIMENTAIRES	B	0.95	0.86	0.48	2.47	0.91	1.20	0.29	2.09	-1.10
11	FABRICATION DE BOISSONS	B	0.14	0.07	0.02	0.28	0.14	0.13	0.23	0.19	0.26
12	FABRICATION DE PRODUITS A BASE DE TABAC	B	0.00	0.58	0.62	0.39	0.69	0.63	0.61	0.02	1.07
13	FABRICATION DE TEXTILES	B	0.15	0.04	0.03	0.09	0.06	0.08	0.08	0.25	-0.05
14	INDUSTRIE DE L'HABILLEMENT	B	0.15	0.03	0.02	0.05	0.04	0.05	0.05	0.15	-0.03
15	INDUSTRIE DU CUIR ET DE LA CHAUSSURE	B	0.06	0.01	0.00	0.03	0.02	0.02	0.03	0.03	0.02
16	TRAVAIL DU BOIS ET FABRICATION D'ARTICLES EN BOIS ET EN LIEGE, A L'EXCEPTION DES MEUBLES; FABRICATION D'ARTICLES EN VANNERIE ET SPARTERIE	B	1.78	0.21	0.04	0.95	0.64	0.45	1.21	0.28	1.94
17	INDUSTRIE DU PAPIER ET DU CARTON	B	0.05	0.09	0.07	0.18	0.13	0.15	0.11	0.29	-0.02
18	IMPRIMERIE ET REPRODUCTION D'ENREGISTREMENTS	B	0.50	0.08	0.02	0.33	0.21	0.15	0.42	0.08	0.68
19	COKEFACTION ET RAFFINAGE	B	0.00	0.07	0.08	0.02	0.01	0.02	0.00	0.05	-0.04

T 4.2 Répartition en pour cent selon l'activité économique
2018

NOGA	Branche économique	Stage	G = B - F					X = T - U		X = V - W	
			A	B	F	G	T	U	V	W	X
			Assujettis	Chiffre d'affaires total (Chiffre d'affaires mondial)	Total des déductions	Chiffre d'affaires imposable	Impôt collecté	Impôt préalable déductible total	Impôt à payer	Impôt à rembourser	Produit de l'impôt
	Politique de confidentialité *		En pour cent								
	Total		100.00	100.00	100.00	100.00	100.00	100.00	100.00	100.00	100.00
20	INDUSTRIE CHIMIQUE	B	0.21	0.72	0.77	0.53	0.65	1.09	0.37	3.92	-2.40
21	INDUSTRIE PHARMACEUTIQUE	B	0.09	2.76	3.28	0.52	3.52	5.47	0.08	12.92	-9.92
22	FABRICATION DE PRODUITS EN CAOUTCHOUC ET EN PLASTIQUE	B	0.22	0.16	0.09	0.45	0.32	0.37	0.34	0.86	-0.06
23	FABRICATION D'AUTRES PRODUITS MINERAUX NON METALLIQUES	B	0.30	0.24	0.13	0.70	0.49	0.42	0.64	0.26	0.94
24	METALLURGIE	B	0.07	2.30	2.74	0.46	1.04	1.30	0.27	1.54	-0.72
25	FABRICATION DE PRODUITS METALLIQUES, A L'EXCEPTION DES MACHINES ET DES EQUIPEMENTS	B	1.96	0.53	0.26	1.67	1.15	1.06	1.96	2.20	1.77
26	FABRICATION DE PRODUITS INFORMATIQUES, ELECTRONIQUES ET OPTIQUES	B	0.62	2.84	3.22	1.25	1.61	2.76	0.99	10.34	-6.30
27	FABRICATION D'EQUIPEMENTS ELECTRIQUES	B	0.27	0.35	0.31	0.51	0.44	0.70	0.48	2.74	-1.29
28	FABRICATION DE MACHINES ET EQUIPEMENTS N.C.A.	B	0.80	1.10	1.15	0.90	0.69	1.39	0.86	7.26	-4.13
29	INDUSTRIE AUTOMOBILE	B	0.07	0.32	0.38	0.10	0.07	0.13	0.07	0.62	-0.36
30	FABRICATION D'AUTRES MATERIELS DE TRANSPORT	B	0.07	0.24	0.22	0.33	0.24	0.40	0.19	1.55	-0.87
31	FABRICATION DE MEUBLES	B	0.25	0.07	0.03	0.26	0.19	0.15	0.28	0.11	0.40
32	AUTRES INDUSTRIES MANUFACTURIERES	B	0.76	0.38	0.39	0.33	0.26	0.37	0.39	1.53	-0.50
33	REPARATION ET INSTALLATION DE MACHINES ET D'EQUIPEMENTS	B	0.70	0.72	0.78	0.43	0.29	0.26	0.50	0.47	0.53
D	PRODUCTION ET DISTRIBUTION D'ELECTRICITE, DE GAZ, DE VAPEUR ET D'AIR CONDITIONNE	A	0.48	2.33	1.76	4.74	7.82	8.30	3.29	1.76	4.49
35	PRODUCTION ET DISTRIBUTION D'ELECTRICITE, DE GAZ, DE VAPEUR ET D'AIR CONDITIONNE	B	0.48	2.33	1.76	4.74	7.82	8.30	3.29	1.76	4.49
E	PRODUCTION ET DISTRIBUTION D'EAU; ASSAINISSEMENT, GESTION DES DECHETS ET DE POLLUTION	A	1.48	0.24	0.04	1.09	0.68	0.64	1.16	1.42	0.96
36	CAPTAGE, TRAITEMENT ET DISTRIBUTION D'EAU	B	0.43	0.04	0.00	0.22	0.09	0.13	0.10	0.47	-0.19
37	COLLECTE ET TRAITEMENT DES EAUX USEES	B	0.53	0.06	0.00	0.32	0.21	0.17	0.50	0.51	0.48
38	COLLECTE, TRAITEMENT ET ELIMINATION DES DECHETS; RECUPERATION	B	0.51	0.13	0.04	0.54	0.37	0.33	0.55	0.43	0.65
39	DEPOLLUTION ET AUTRES SERVICES DE GESTION DES DECHETS	B	0.02	0.00	0.00	0.01	0.01	0.00	0.01	0.00	0.02

T 4.2 Répartition en pour cent selon l'activité économique
2018

			G = B - F					X = T - U		X = V - W	
			A	B	F	G	T	U	V	W	X
NOGA	Branche économique	Stage	Assujettis	Chiffre d'affaires total (Chiffre d'affaires mondial)	Total des déductions	Chiffre d'affaires imposable	Impôt collecté	Impôt préalable déductible total	Impôt à payer	Impôt à rembourser	Produit de l'impôt
	Politique de confidentialité *		En pour cent								
	Total		100.00	100.00	100.00	100.00	100.00	100.00	100.00	100.00	100.00
F	CONSTRUCTION	A	13.17	2.14	0.27	10.06	6.93	4.82	13.04	2.25	21.45
41	CONSTRUCTION DE BATIMENTS	B	2.72	0.78	0.10	3.63	2.53	2.08	3.78	1.43	5.60
42	GENIE CIVIL	B	0.37	0.18	0.04	0.76	0.60	0.48	0.94	0.29	1.44
43	TRAVAUX DE CONSTRUCTION SPECIALISES	B	10.07	1.19	0.13	5.68	3.80	2.26	8.33	0.53	14.41
G	COMMERCE; REPARATION D'AUTOMOBILES ET DE MOTOCYCLES	A	19.82	56.45	61.21	36.28	38.89	41.82	18.51	18.28	18.69
45	COMMERCE ET REPARATION D'AUTOMOBILES ET DE MOTOCYCLES	B	3.91	11.82	13.09	6.46	4.71	4.79	3.10	1.71	4.18
46	COMMERCE DE GROS, A L'EXCEPTION DES AUTOMOBILES ET DES MOTOCYCLES	B	7.75	42.29	47.49	20.28	29.31	32.46	10.48	14.15	7.62
47	COMMERCE DE DETAIL, A L'EXCEPTION DES AUTOMOBILES ET DES MOTOCYCLES	B	8.15	2.33	0.63	9.55	4.87	4.57	4.94	2.42	6.89
H	TRANSPORTS ET ENTREPOSAGE	A	2.48	2.05	1.64	3.79	2.69	2.12	4.92	2.75	6.60
49	TRANSPORTS TERRESTRES ET TRANSPORT PAR CONDUITES	B	1.75	0.63	0.22	2.35	1.64	1.23	2.98	1.04	4.49
50	TRANSPORTS PAR EAU	B	0.07	0.53	0.65	0.03	0.03	0.03	0.05	0.09	0.02
51	TRANSPORTS AERIENS	B	0.06	0.26	0.31	0.05	0.05	0.11	0.07	0.57	-0.33
52	ENTREPOSAGE ET SERVICES AUXILIAIRES DES TRANSPORTS	B	0.50	0.45	0.37	0.81	0.58	0.57	0.82	0.96	0.71
53	ACTIVITES DE POSTE ET DE COURRIER	B	0.10	0.18	0.09	0.56	0.38	0.19	1.01	0.10	1.71
I	HEBERGEMENT ET RESTAURATION	A	6.79	0.63	0.08	2.98	1.66	0.74	4.77	0.69	7.94
55	HEBERGEMENT	B	1.21	0.21	0.02	1.01	0.52	0.33	1.23	0.49	1.80
56	RESTAURATION	B	5.58	0.42	0.06	1.97	1.13	0.41	3.54	0.20	6.14
J	INFORMATION ET COMMUNICATION	A	5.69	2.39	1.70	5.35	4.89	3.42	9.04	1.45	14.95
58	EDITION	B	0.37	0.34	0.32	0.41	0.27	0.20	0.44	0.07	0.72
59	PRODUCTION DE FILMS CINEMATOGRAPHIQUES, DE VIDEO ET DE PROGRAMMES DE TELEVISION; ENREGISTREMENT SONORE ET EDITION MUSICALE	B	0.43	0.06	0.05	0.14	0.12	0.09	0.22	0.10	0.31
60	PROGRAMMATION ET DIFFUSION	B	0.03	0.05	0.00	0.25	0.15	0.13	0.17	0.09	0.24

T 4.2 Répartition en pour cent selon l'activité économique
2018

			G = B - F					X = T - U		X = V - W	
NOGA	Branche économique	Stage	A	B	F	G	T	U	V	W	X
			Assujettis	Chiffre d'affaires total (Chiffre d'affaires mondial)	Total des déductions	Chiffre d'affaires imposable	Impôt collecté	Impôt préalable déductible total	Impôt à payer	Impôt à rembourser	Produit de l'impôt
	Politique de confidentialité *		En pour cent								
	Total		100.00	100.00	100.00	100.00	100.00	100.00	100.00	100.00	100.00
61	TELECOMMUNICATIONS	B	0.18	0.48	0.15	1.90	1.58	1.15	2.63	0.15	4.57
62	PROGRAMMATION, CONSEIL ET AUTRES ACTIVITES INFORMATIQUES	B	4.31	1.17	0.87	2.46	2.34	1.43	5.19	0.75	8.65
63	SERVICES D'INFORMATION	B	0.37	0.29	0.31	0.20	0.43	0.43	0.39	0.30	0.46
K	ACTIVITES FINANCIERES ET D'ASSURANCE	A	3.30	9.41	10.05	6.70	6.30	6.32	6.40	6.70	6.17
64	ACTIVITES DES SERVICES FINANCIERS, HORS ASSURANCE ET CAISSES DE RETRAITE	B	1.78	7.07	7.33	5.97	5.47	5.72	4.56	5.53	3.81
65	ASSURANCE	B	0.05	1.62	1.96	0.17	0.27	0.18	0.71	0.47	0.90
66	ACTIVITES AUXILIAIRES DE SERVICES FINANCIERS ET D'ASSURANCE	B	1.47	0.72	0.76	0.56	0.56	0.43	1.13	0.70	1.47
L	ACTIVITES IMMOBILIERES	A	3.60	0.62	0.33	1.85	1.25	0.98	2.96	2.79	3.08
68	ACTIVITES IMMOBILIERES	B	3.60	0.62	0.33	1.85	1.25	0.98	2.96	2.79	3.08
M	ACTIVITES SPECIALISEES, SCIENTIFIQUES ET TECHNIQUES	A	19.62	4.98	4.40	7.45	9.73	8.44	14.03	8.15	18.61
69	ACTIVITES JURIDIQUES ET COMPTABLES	B	4.20	0.55	0.32	1.49	1.24	0.53	3.60	0.34	6.13
70	ACTIVITES DES SIEGES SOCIAUX; CONSEIL DE GESTION	B	4.88	2.12	2.13	2.11	5.12	5.42	3.46	4.00	3.04
71	ACTIVITES D'ARCHITECTURE ET D'INGENIERIE; ACTIVITES DE CONTROLE ET ANALYSES TECHNIQUES	B	6.54	1.60	1.37	2.58	2.01	1.23	4.87	1.64	7.38
72	RECHERCHE-DEVELOPPEMENT SCIENTIFIQUE	B	0.45	0.40	0.46	0.17	0.56	0.78	0.25	1.82	-0.97
73	PUBLICITE ET ETUDES DE MARCHE	B	0.99	0.16	0.06	0.57	0.45	0.30	0.91	0.14	1.51
74	AUTRES ACTIVITES SPECIALISEES, SCIENTIFIQUES ET TECHNIQUES	B	2.31	0.14	0.07	0.44	0.32	0.17	0.84	0.21	1.32
75	ACTIVITES VETERINAIRES	B	0.25	0.02	0.00	0.09	0.04	0.01	0.12	0.01	0.20
N	ACTIVITES DE SERVICES ADMINISTRATIFS ET DE SOUTIEN	A	4.61	2.02	1.72	3.27	3.16	1.97	6.91	1.22	11.35
77	ACTIVITES DE LOCATION ET LOCATION-BAIL	B	0.50	0.70	0.74	0.57	1.04	1.01	0.89	0.50	1.19
78	ACTIVITES LIEES A L'EMPLOI	B	0.59	0.22	0.04	0.94	0.67	0.07	2.71	0.02	4.80
79	ACTIVITES DES AGENCES DE VOYAGE, VOYAGISTES, SERVICES DE RESERVATION ET ACTIVITES CONNEXES	B	0.47	0.71	0.84	0.12	0.36	0.43	0.14	0.45	-0.10

T 4.2 Répartition en pour cent selon l'activité économique
2018

			G = B - F					X = T - U		X = V - W	
			A	B	F	G	T	U	V	W	X
NOGA	Branche économique	Stage	Assujettis	Chiffre d'affaires total (Chiffre d'affaires mondial)	Total des déductions	Chiffre d'affaires imposable	Impôt collecté	Impôt préalable déductible total	Impôt à payer	Impôt à rembourser	Produit de l'impôt
	Politique de confidentialité *		En pour cent								
	Total		100.00	100.00	100.00	100.00	100.00	100.00	100.00	100.00	100.00
80	ENQUETES ET SECURITE	B	0.19	0.04	0.00	0.18	0.12	0.03	0.44	0.01	0.77
81	SERVICES RELATIFS AUX BATIMENTS ET AMENAGEMENT PAYSAGER	B	2.28	0.22	0.02	1.07	0.69	0.24	2.17	0.09	3.79
82	ACTIVITES ADMINISTRATIVES ET AUTRES ACTIVITES DE SOUTIEN AUX ENTREPRISES	B	0.59	0.13	0.07	0.38	0.28	0.19	0.58	0.16	0.90
O	ADMINISTRATION PUBLIQUE	A	0.27	0.12	0.11	0.17	0.08	0.03	0.28	0.09	0.43
84	ADMINISTRATION PUBLIQUE ET DEFENSE; SECURITE SOCIALE OBLIGATOIRE	B	0.27	0.12	0.11	0.17	0.08	0.03	0.28	0.09	0.43
P	ENSEIGNEMENT	A	0.55	0.17	0.16	0.18	0.13	0.06	0.38	0.11	0.59
85	ENSEIGNEMENT	B	0.55	0.17	0.16	0.18	0.13	0.06	0.38	0.11	0.59
Q	SANTE HUMAINE ET ACTION SOCIALE	A	1.76	0.81	0.87	0.59	0.23	0.11	0.75	0.35	1.06
86	ACTIVITES POUR LA SANTE HUMAINE	B	1.37	0.60	0.65	0.40	0.14	0.08	0.43	0.30	0.52
87	HEBERGEMENT MEDICO-SOCIAL ET SOCIAL	B	0.22	0.16	0.17	0.10	0.05	0.01	0.17	0.02	0.28
88	ACTION SOCIALE SANS HEBERGEMENT	B	0.17	0.06	0.05	0.09	0.04	0.01	0.15	0.02	0.25
R	ARTS, SPECTACLES ET ACTIVITES RECREATIVES	A	1.55	0.39	0.34	0.62	0.81	0.82	0.88	1.06	0.74
90	ACTIVITES CREATIVES, ARTISTIQUES ET DE SPECTACLE	B	0.26	0.02	0.01	0.07	0.04	0.02	0.09	0.05	0.12
91	BIBLIOTHEQUES, ARCHIVES, MUSEES ET AUTRES ACTIVITES CULTURELLES	B	0.05	0.01	0.00	0.03	0.02	0.02	0.04	0.04	0.04
92	ORGANISATION DE JEUX DE HASARD ET D'ARGENT	B	0.01	0.04	0.05	0.01	0.01	0.00	0.03	0.00	0.05
93	ACTIVITES SPORTIVES, RECREATIVES ET DE LOISIRS	B	1.24	0.32	0.27	0.51	0.75	0.78	0.73	0.97	0.54
S	AUTRES ACTIVITES DE SERVICES	A	2.94	0.29	0.15	0.90	0.59	0.36	1.56	0.78	2.16
94	ACTIVITES DES ORGANISATIONS ASSOCIATIVES	B	0.71	0.20	0.14	0.48	0.33	0.27	0.73	0.73	0.74
95	REPARATION D'ORDINATEURS ET DE BIENS PERSONNELS ET DOMESTIQUES	B	0.30	0.01	0.00	0.07	0.04	0.02	0.11	0.00	0.20
96	AUTRES SERVICES PERSONNELS	B	1.93	0.07	0.01	0.36	0.22	0.07	0.71	0.04	1.23
T	ACTIVITES DES MENAGES EN TANT QU'EMPLOYEURS; ACTIVITES INDIFFERENCIEES DES MENAGES EN TANT QUE PRODUCTEURS DE BIENS ET SERVICES POUR USAGE PROPRE	A	0.00	0.00		0.00	0.00	0.00	0.00		0.00

T 4.2 Répartition en pour cent selon l'activité économique
2018

			G = B - F					X = T - U	X = V - W		
			A	B	F	G	T	U	V	W	X
			Assujettis	Chiffre d'affaires total (Chiffre d'affaires mondial)	Total des déductions	Chiffre d'affaires imposable	Impôt collecté	Impôt préalable déductible total	Impôt à payer	Impôt à rembourser	Produit de l'impôt
NOGA	Branche économique	Stage									
	Politique de confidentialité *		En pour cent								
	Total		100.00	100.00	100.00	100.00	100.00	100.00	100.00	100.00	100.00
97	ACTIVITES DES MENAGES EN TANT QU'EMPLOYEURS DE PERSONNEL DOMESTIQUE	B	0.00	0.00		0.00	0.00	0.00	0.00		0.00
98	ACTIVITES INDIFFERENCIEES DES MENAGES EN TANT QUE PRODUCTEURS DE BIENS ET SERVICES POUR USAGE PROPRE	B									
U	ACTIVITES EXTRA - TERRITORIALES	A	0.00	0.00	0.00	0.00	0.00	0.00	0.00	0.00	0.00
99	ACTIVITES DES ORGANISATIONS ET ORGANISMES EXTRATERRITORIAUX	B	0.00	0.00	0.00	0.00	0.00	0.00	0.00	0.00	0.00
Z	DIVERS	A	0.03	0.00	0.00	0.00	0.00	0.00	0.00	0.00	0.00
99Z	DIVERS	B	0.03	0.00	0.00	0.00	0.00	0.00	0.00	0.00	0.00

NOGA	Branche économique	Stage	G = B - F					X = T - U		X = V - W	
			A	B	F	G	T	U	V	W	X
			Assujettis	Chiffre d'affaires total (Chiffre d'affaires mondial)	Total des déductions	Chiffre d'affaires imposable	Impôt collecté	Impôt préalable déductible total	Impôt à payer	Impôt à rembourser	Produit de l'impôt
	Politique de confidentialité *		En pour cent								
	Total		1.35	28.70	36.01	4.85	7.09	9.27	-1.36	5.07	-5.85
A	AGRICULTURE, SYLVICULTURE ET PECHE	A	1.62	*	*	*	*	*	*	*	*
01	CULTURE ET PRODUCTION ANIMALE, CHASSE ET SERVICES ANNEXES	B	1.77	*	*	*	*	*	*	*	*
02	SYLVICULTURE ET EXPLOITATION FORESTIERE	B	0.48	7.76	16.18	6.73	2.66	13.16	-3.15	21.04	-5.03
03	PECHE ET AQUACULTURE	B	8.77	7.12	29.57	6.67	6.99	24.61	4.49	38.19	-60.32
B	INDUSTRIES EXTRACTIVES	A	-0.61	28.78	258.95	-1.66	-5.01	-2.66	-8.46	7.64	-19.34
05	EXTRACTION DE HOUILLE ET DE LIGNITE	B									
06	EXTRACTION D'HYDROCARBURES	B	100.00	*	*	*	*	*	*	*	*
07	EXTRACTION DE MINERAIS METALLIQUES	B									
08	AUTRES INDUSTRIES EXTRACTIVES	B	-0.81	-2.63	-27.29	-1.66	-5.14	-2.75	-8.38	7.86	-10.07
09	SERVICES DE SOUTIEN AUX INDUSTRIES EXTRACTIVES	B	0.00	*	*	*	*	*	*	*	*
C	INDUSTRIE MANUFACTURIERE	A	3.63	20.00	23.94	3.96	7.27	8.39	-1.13	6.59	-14.94
10	INDUSTRIES ALIMENTAIRES	B	0.99	3.52	6.61	1.12	1.32	0.80	4.37	-0.32	2.40
11	FABRICATION DE BOISSONS	B	6.38	29.35	646.98	0.08	-3.61	0.69	-5.29	20.76	-15.49
12	FABRICATION DE PRODUITS A BASE DE TABAC	B	12.50	1.79	2.35	-1.80	-1.58	1.59	-11.80	174.50	-12.67
13	FABRICATION DE TEXTILES	B	1.49	17.97	36.00	1.50	-1.53	4.31	-8.71	9.09	-126.67
14	INDUSTRIE DE L'HABILLEMENT	B	3.76	4.07	5.25	2.13	-4.10	-6.79	-0.45	-9.12	28.55
15	INDUSTRIE DU CUIR ET DE LA CHAUSSURE	B	4.46	18.28	29.54	11.96	8.79	12.29	8.71	29.25	-7.55
16	TRAVAIL DU BOIS ET FABRICATION D'ARTICLES EN BOIS ET EN LIEGE, A L'EXCEPTION DES MEUBLES; FABRICATION D'ARTICLES EN VANNERIE ET SPARTERIE	B	2.57	10.74	99.74	2.53	-1.06	0.80	-3.35	2.18	-3.92
17	INDUSTRIE DU PAPIER ET DU CARTON	B	-2.00	57.74	147.52	-2.98	-6.23	-6.38	-15.17	-15.01	13.37
18	IMPRIMERIE ET REPRODUCTION D'ENREGISTREMENTS	B	-3.76	7.52	48.29	-0.06	-3.74	-3.15	-3.10	17.89	-4.61
19	COKEFACTION ET RAFFINAGE	B	16.67	1'359.41	2'874.27	11.66	7.81	9.27	82.79	18.34	-12.77

T 4.3 Evolution selon l'activité économique en pour cent par rapport à l'année précédente
2018

			G = B - F					X = T - U		X = V - W	
NOGA	Branche économique	Stage	A	B	F	G	T	U	V	W	X
			Assujettis	Chiffre d'affaires total (Chiffre d'affaires mondial)	Total des déductions	Chiffre d'affaires imposable	Impôt collecté	Impôt préalable déductible total	Impôt à payer	Impôt à rembourser	Produit de l'impôt
	Politique de confidentialité *		En pour cent								
	Total		1.35	28.70	36.01	4.85	7.09	9.27	-1.36	5.07	-5.85
20	INDUSTRIE CHIMIQUE	B	2.64	24.77	28.40	6.19	8.98	8.28	13.07	8.09	-6.81
21	INDUSTRIE PHARMACEUTIQUE	B	7.76	17.17	18.59	-11.05	18.83	15.88	-26.24	7.68	-8.37
22	FABRICATION DE PRODUITS EN CAOUTCHOUC ET EN PLASTIQUE	B	2.95	11.53	20.34	4.89	1.07	2.14	-4.46	-0.18	-82.44
23	FABRICATION D'AUTRES PRODUITS MINERAUX NON METALLIQUES	B	0.08	42.58	185.11	2.50	-0.81	3.01	-7.59	12.79	-11.02
24	METALLURGIE	B	1.71	-34.64	-35.91	31.26	25.37	26.68	72.67	54.21	-43.88
25	FABRICATION DE PRODUITS METALLIQUES, A L'EXCEPTION DES MACHINES ET DES EQUIPEMENTS	B	2.20	27.44	72.23	8.60	4.81	8.55	0.96	12.47	-8.17
26	FABRICATION DE PRODUITS INFORMATIQUES, ELECTRONIQUES ET OPTIQUES	B	4.62	65.15	74.48	4.42	6.95	6.71	-4.54	3.68	-6.23
27	FABRICATION D'EQUIPEMENTS ELECTRIQUES	B	4.88	-2.54	-4.83	4.03	-9.97	-7.81	9.25	2.57	1.41
28	FABRICATION DE MACHINES ET EQUIPEMENTS N.C.A.	B	19.09	73.61	95.79	7.85	3.35	5.30	5.63	7.34	-7.98
29	INDUSTRIE AUTOMOBILE	B	1.55	677.97	1'218.78	0.35	-3.84	7.00	-15.85	13.61	-29.28
30	FABRICATION D'AUTRES MATERIELS DE TRANSPORT	B	9.06	81.26	140.39	7.40	1.24	3.37	-21.26	-2.14	-8.22
31	FABRICATION DE MEUBLES	B	7.24	17.89	76.18	1.19	-2.18	1.31	-6.41	18.02	-10.33
32	AUTRES INDUSTRIES MANUFACTURIERES	B	0.20	77.69	106.56	4.58	0.14	2.08	-0.91	3.69	-10.79
33	REPARATION ET INSTALLATION DE MACHINES ET D'EQUIPEMENTS	B	7.53	507.85	1'384.21	8.86	5.61	4.78	2.56	-5.02	8.54
D	PRODUCTION ET DISTRIBUTION D'ELECTRICITE, DE GAZ, DE VAPEUR ET D'AIR CONDITIONNE	A	1.34	14.98	18.91	9.32	6.80	7.21	4.01	12.10	1.76
35	PRODUCTION ET DISTRIBUTION D'ELECTRICITE, DE GAZ, DE VAPEUR ET D'AIR CONDITIONNE	B	1.34	14.98	18.91	9.32	6.80	7.21	4.01	12.10	1.76
E	PRODUCTION ET DISTRIBUTION D'EAU; ASSAINISSEMENT, GESTION DES DECHETS ET DE POLLUTION	A	0.34	4.40	27.72	1.48	-1.48	0.33	-4.58	-0.59	-3.37
36	CAPTAGE, TRAITEMENT ET DISTRIBUTION D'EAU	B	0.18	1.11	0.45	1.14	-1.01	-3.64	2.10	-5.98	12.32
37	COLLECTE ET TRAITEMENT DES EAUX USEES	B	0.14	2.56	14.31	2.22	-0.20	-0.96	-3.86	-9.86	1.73
38	COLLECTE, TRAITEMENT ET ELIMINATION DES DECHETS; RECUPERATION	B	0.65	6.53	30.99	1.23	-2.28	2.53	-6.19	22.01	-16.16
39	DEPOLLUTION ET AUTRES SERVICES DE GESTION DES DECHETS	B	1.59	-1.33	-7.09	-1.09	-1.39	24.11	-16.79	15.96	-19.80

			G = B - F					X = T - U		X = V - W	
NOGA	Branche économique	Stage	A Assujettis	B Chiffre d'affaires total (Chiffre d'affaires mondial)	F Total des déductions	G Chiffre d'affaires imposable	T Impôt collecté	U Impôt préalable déductible total	V Impôt à payer	W Impôt à rembourser	X Produit de l'impôt
	Politique de confidentialité *		En pour cent								
	Total		1.35	28.70	36.01	4.85	7.09	9.27	-1.36	5.07	-5.85
F	CONSTRUCTION	A	1.32	9.41	189.95	2.09	-1.17	1.21	-3.96	10.19	-4.95
41	CONSTRUCTION DE BATIMENTS	B	0.83	4.84	61.83	0.52	-2.82	-0.64	-5.52	9.23	-7.99
42	GENIE CIVIL	B	1.78	16.18	355.45	0.57	-0.41	2.54	-5.19	4.28	-6.54
43	TRAVAUX DE CONSTRUCTION SPECIALISES	B	1.44	11.63	509.42	3.32	-0.16	2.70	-2.62	16.63	-3.08
G	COMMERCE; REPARATION D'AUTOMOBILES ET DE MOTOCYCLES	A	-0.85	48.27	56.29	8.50	9.63	10.81	-0.48	7.52	-5.81
45	COMMERCE ET REPARATION D'AUTOMOBILES ET DE MOTOCYCLES	B	-0.64	619.26	2'039.69	7.42	3.97	4.93	-0.43	8.65	-3.01
46	COMMERCE DE GROS, A L'EXCEPTION DES AUTOMOBILES ET DES MOTOCYCLES	B	-0.86	22.80	24.03	11.76	12.44	13.26	1.35	8.29	-7.25
47	COMMERCE DE DETAIL, A L'EXCEPTION DES AUTOMOBILES ET DES MOTOCYCLES	B	-0.93	17.45	139.10	2.84	-0.18	1.16	-4.18	2.48	-5.86
H	TRANSPORTS ET ENTREPOSAGE	A	1.45	11.15	16.84	2.05	-0.99	0.65	-1.58	6.88	-4.17
49	TRANSPORTS TERRESTRES ET TRANSPORT PAR CONDUITES	B	1.10	13.28	50.25	3.29	0.03	1.52	-0.42	14.25	-2.67
50	TRANSPORTS PAR EAU	B	6.98	9.09	9.18	0.53	12.26	23.99	-3.45	21.84	-48.42
51	TRANSPORTS AERIENS	B	0.00	33.19	34.81	1.14	2.11	-0.12	-10.87	-5.10	2.81
52	ENTREPOSAGE ET SERVICES AUXILIAIRES DES TRANSPORTS	B	2.77	7.22	11.23	0.24	-2.18	-1.05	-1.10	6.39	-7.87
53	ACTIVITES DE POSTE ET DE COURRIER	B	-1.65	-3.52	-7.82	-0.22	-4.01	-2.16	-4.96	5.56	-5.39
I	HEBERGEMENT ET RESTAURATION	A	-1.83	5.23	23.54	3.53	0.14	1.79	-1.49	-3.47	-0.98
55	HEBERGEMENT	B	-1.01	3.37	14.24	2.45	-1.07	-3.95	-0.30	-12.91	2.88
56	RESTAURATION	B	-2.01	6.19	27.81	4.10	0.70	7.06	-1.90	0.31	-1.96
J	INFORMATION ET COMMUNICATION	A	4.49	54.05	153.67	0.86	-1.11	-0.95	-2.69	-0.79	-2.73
58	EDITION	B	4.63	238.10	1'156.07	-2.07	-2.62	-1.60	-6.16	-24.23	-4.48
59	PRODUCTION DE FILMS CINEMATOGRAPHIQUES, DE VIDEO ET DE PROGRAMMES DE TELEVISION; ENREGISTREMENT SONORE ET EDITION MUSICALE	B	1.41	45.99	124.71	-2.52	-10.03	-15.57	-2.25	-20.43	3.60
60	PROGRAMMATION ET DIFFUSION	B	-3.13	-3.70	46.56	-5.72	4.00	13.49	-0.98	714.80	-21.33

NOGA	Branche économique	Stage	G = B - F					X = T - U		X = V - W	
			A	B	F	G	T	U	V	W	X
			Assujettis	Chiffre d'affaires total (Chiffre d'affaires mondial)	Total des déductions	Chiffre d'affaires imposable	Impôt collecté	Impôt préalable déductible total	Impôt à payer	Impôt à rembourser	Produit de l'impôt
	Politique de confidentialité *		En pour cent								
	Total		1.35	28.70	36.01	4.85	7.09	9.27	-1.36	5.07	-5.85
61	TELECOMMUNICATIONS	B	-0.14	7.32	63.81	-3.59	-7.65	-7.15	-8.90	-22.67	-8.49
62	PROGRAMMATION, CONSEIL ET AUTRES ACTIVITES INFORMATIQUES	B	4.70	57.56	134.42	5.60	1.16	2.12	0.25	2.56	0.10
63	SERVICES D'INFORMATION	B	8.79	74.63	93.28	7.33	17.27	16.55	10.93	-6.32	22.08
K	ACTIVITES FINANCIERES ET D'ASSURANCE	A	4.17	*	*	*	*	*	*	*	*
64	ACTIVITES DES SERVICES FINANCIERS, HORS ASSURANCE ET CAISSES DE RETRAITE	B	5.21	*	*	*	*	*	*	*	*
65	ASSURANCE	B	0.00	10.83	11.13	-1.83	6.05	13.81	4.54	28.59	-2.82
66	ACTIVITES AUXILIAIRES DE SERVICES FINANCIERS ET D'ASSURANCE	B	3.11	4.19	6.35	-6.79	-6.41	-7.15	-8.58	-17.22	-4.89
L	ACTIVITES IMMOBILIERES	A	1.20	1.84	10.31	-3.71	-7.05	-8.43	-5.82	-8.41	-3.91
68	ACTIVITES IMMOBILIERES	B	1.20	1.84	10.31	-3.71	-7.05	-8.43	-5.82	-8.41	-3.91
M	ACTIVITES SPECIALISEES, SCIENTIFIQUES ET TECHNIQUES	A	1.88	30.01	45.39	2.81	28.86	41.96	-1.17	-4.93	0.06
69	ACTIVITES JURIDIQUES ET COMPTABLES	B	0.38	4.87	8.88	1.44	10.20	44.41	-3.16	0.11	-3.29
70	ACTIVITES DES SIEGES SOCIAUX; CONSEIL DE GESTION	B	3.89	12.58	14.82	3.90	84.26	101.10	0.46	11.98	-9.11
71	ACTIVITES D'ARCHITECTURE ET D'INGENIERIE; ACTIVITES DE CONTROLE ET ANALYSES TECHNIQUES	B	1.11	120.69	356.31	2.14	-2.08	-1.12	-1.34	10.56	-3.15
72	RECHERCHE-DEVELOPPEMENT SCIENTIFIQUE	B	6.54	-8.49	-10.68	26.12	-28.45	-32.34	27.24	-33.79	45.70
73	PUBLICITE ET ETUDES DE MARCHE	B	0.77	15.48	108.39	-3.03	-5.16	-6.10	-6.04	-28.92	-3.85
74	AUTRES ACTIVITES SPECIALISEES, SCIENTIFIQUES ET TECHNIQUES	B	2.51	26.64	81.72	6.41	3.60	8.14	0.32	3.77	-0.09
75	ACTIVITES VETERINAIRES	B	0.10	5.41	2.26	5.50	3.82	1.63	2.80	-46.07	4.89
N	ACTIVITES DE SERVICES ADMINISTRATIFS ET DE SOUTIEN	A	3.08	45.83	74.00	7.20	-5.71	-12.23	3.98	10.68	3.45
77	ACTIVITES DE LOCATION ET LOCATION-BAIL	B	4.20	65.84	80.71	14.47	-19.83	-23.79	16.08	18.86	15.20
78	ACTIVITES LIEES A L'EMPLOI	B	0.99	8.52	3.90	9.48	5.33	1.36	5.66	-13.00	5.73
79	ACTIVITES DES AGENCES DE VOYAGE, VOYAGISTES, SERVICES DE RESERVATION ET ACTIVITES CONNEXES	B	7.39	78.59	82.58	9.58	18.25	18.42	0.53	6.22	-23.30

T 4.3 Evolution selon l'activité économique en pour cent par rapport à l'année précédente
2018

NOGA	Branche économique	Stage	G = B - F					X = T - U		X = V - W	
			A	B	F	G	T	U	V	W	X
			Assujettis	Chiffre d'affaires total (Chiffre d'affaires mondial)	Total des déductions	Chiffre d'affaires imposable	Impôt collecté	Impôt préalable déductible total	Impôt à payer	Impôt à rembourser	Produit de l'impôt
	Politique de confidentialité *		En pour cent								
	Total		1.35	28.70	36.01	4.85	7.09	9.27	-1.36	5.07	-5.85
80	ENQUETES ET SECURITE	B	1.21	1.35	-21.06	3.70	-11.80	-37.95	-0.44	-5.57	-0.37
81	SERVICES RELATIFS AUX BATIMENTS ET AMENAGEMENT PAYSAGER	B	2.57	7.51	73.08	4.12	0.59	0.03	1.39	47.37	0.83
82	ACTIVITES ADMINISTRATIVES ET AUTRES ACTIVITES DE SOUTIEN AUX ENTREPRISES	B	3.56	8.48	18.65	1.64	-4.03	-3.30	-5.17	-6.00	-5.06
O	ADMINISTRATION PUBLIQUE	A	0.28	*	*	*	*	*	*	*	*
84	ADMINISTRATION PUBLIQUE ET DEFENSE; SECURITE SOCIALE OBLIGATOIRE	B	0.28	*	*	*	*	*	*	*	*
P	ENSEIGNEMENT	A	3.93	*	*	*	*	*	*	*	*
85	ENSEIGNEMENT	B	3.93	*	*	*	*	*	*	*	*
Q	SANTE HUMAINE ET ACTION SOCIALE	A	0.90	3.04	2.97	3.50	2.91	15.88	1.40	35.50	-4.78
86	ACTIVITES POUR LA SANTE HUMAINE	B	0.72	3.36	3.27	3.93	5.31	25.38	0.83	40.24	-10.46
87	HEBERGEMENT MEDICO-SOCIAL ET SOCIAL	B	0.35	2.24	2.21	2.39	-1.86	-9.65	1.99	26.11	0.77
88	ACTION SOCIALE SANS HEBERGEMENT	B	3.16	1.97	1.59	2.87	0.88	-2.90	2.34	0.71	2.47
R	ARTS, SPECTACLES ET ACTIVITES RECREATIVES	A	3.15	21.49	27.95	8.81	24.66	29.72	4.90	14.06	-3.73
90	ACTIVITES CREATIVES, ARTISTIQUES ET DE SPECTACLE	B	2.82	13.87	31.27	4.24	2.49	4.15	7.70	40.83	0.33
91	BIBLIOTHEQUES, ARCHIVES, MUSEES ET AUTRES ACTIVITES CULTURELLES	B	-0.99	-2.44	1.74	-4.16	-3.77	-4.59	-7.87	-14.45	-1.30
92	ORGANISATION DE JEUX DE HASARD ET D'ARGENT	B	-10.81	4.39	4.64	-2.67	-3.35	2.08	-4.45	-17.11	-4.28
93	ACTIVITES SPORTIVES, RECREATIVES ET DE LOISIRS	B	3.50	25.69	33.73	10.64	27.28	31.73	5.76	14.67	-4.70
S	AUTRES ACTIVITES DE SERVICES	A	0.10	6.00	34.31	-7.52	-11.61	-11.78	-5.67	22.67	-11.43
94	ACTIVITES DES ORGANISATIONS ASSOCIATIVES	B	1.47	5.86	33.84	-16.05	-20.13	-16.81	-11.61	23.00	-27.48
95	REPARATION D'ORDINATEURS ET DE BIENS PERSONNELS ET DOMESTIQUES	B	-0.67	10.39	103.56	8.60	6.40	-0.82	10.66	-35.91	11.82
96	AUTRES SERVICES PERSONNELS	B	-0.27	5.61	40.61	3.62	1.35	9.50	-1.10	26.47	-1.68
T	ACTIVITES DES MENAGES EN TANT QU'EMPLOYEURS; ACTIVITES INDIFFERENCIEES DES MENAGES EN TANT QUE PRODUCTEURS DE BIENS ET SERVICES POUR USAGE PROPRE	A	-33.33	*	*	*	*	*	*	*	*

T 4.3 Evolution selon l'activité économique en pour cent par rapport à l'année précédente
2018

			G = B - F					X = T - U		X = V - W	
			A	B	F	G	T	U	V	W	X
		Stage	Assujettis	Chiffre d'affaires total (Chiffre d'affaires mondial)	Total des déductions	Chiffre d'affaires imposable	Impôt collecté	Impôt préalable déductible total	Impôt à payer	Impôt à rembourser	Produit de l'impôt
NOGA	Branche économique										
	Politique de confidentialité *		En pour cent								
	Total		1.35	28.70	36.01	4.85	7.09	9.27	-1.36	5.07	-5.85
97	ACTIVITES DES MENAGES EN TANT QU'EMPLOYEURS DE PERSONNEL DOMESTIQUE	B	0.00	*	*	*	*	*	*	*	*
98	ACTIVITES INDIFFERENCIEES DES MENAGES EN TANT QUE PRODUCTEURS DE BIENS ET SERVICES POUR USAGE PROPRE	B	-100.00	*	*	*	*	*	*	*	*
U	ACTIVITES EXTRA - TERRITORIALES	A	0.00	*	*	*	*	*	*	*	*
99	ACTIVITES DES ORGANISATIONS ET ORGANISMES EXTRATERRITORIAUX	B	0.00	*	*	*	*	*	*	*	*
Z	DIVERS	A	177.78	831.49	20'036.91	93.70	98.63	286.06	79.65	488.14	20.00
99Z	DIVERS	B	177.78	831.49	20'036.91	93.70	98.63	286.06	79.65	488.14	20.00

G 4.4 Gliederungen nach Wirtschaftszweigen

2018

Répartition selon l'activité économique

... des steuerbaren Umsatzes (2014 bis 2018)

... du chiffre d'affaires imposable (2014 bis 2018)

In Milliarden Franken / En milliards de francs

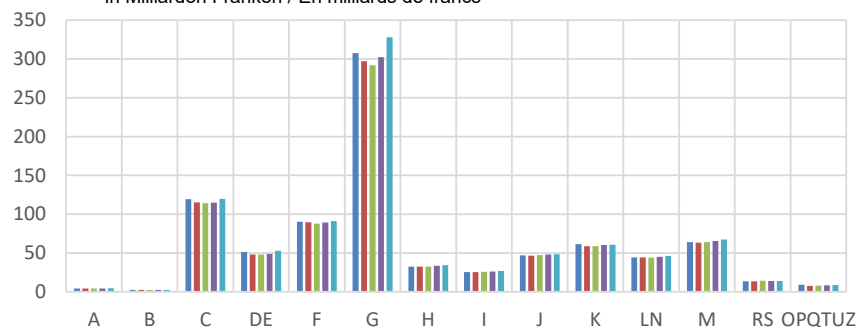

... der Netto-Steuerforderung (2014 bis 2018)

... du produit de l'impôt (2014 bis 2018)

In Milliarden Franken / En milliards de francs



... der Steuerpflichtigen (2014 bis 2018)

... des assujettis (2014 bis 2018)

Anzahl Steuerpflichtige / Nombre d'assujettis

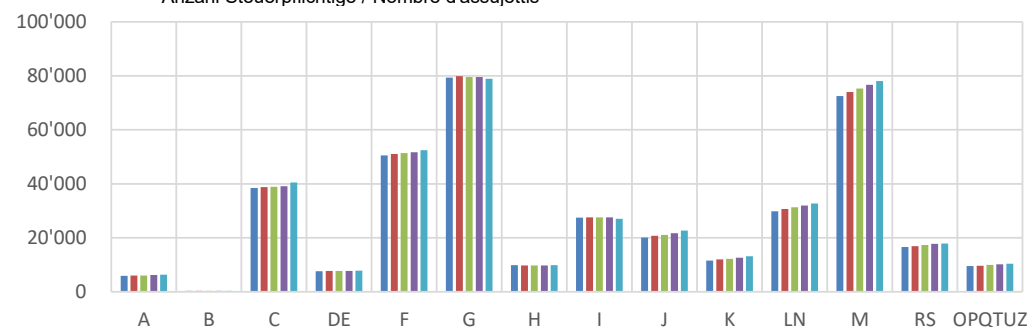

Netto-Steuerforderung / Steuerbarer Umsatz (2014 bis 2018)

Produit de l'impôt / CA imposable (2014 bis 2018)

In Prozent / En pour cent

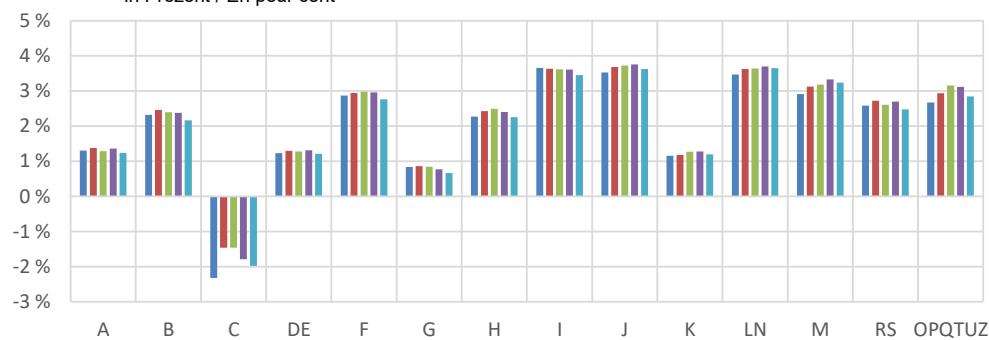

Wirtschaftliche Abschnitte / Sections économiques

A Land- und Forstwirtschaft; Fischerei Agriculture, sylviculture; pêche	F Baugewerbe Construction	J Information und Kommunikation Information et communication	M Freiberufliche, wissenschaftliche, technische Dienste Activités spécialisées, scientifiques et techniques
B Bergbau und Gewinnung von Steinen und Erden Industries extractives	G Handel; Reparatur von Automobilen Commerce; réparation de véhicules automobiles	K Finanz- und Versicherungsdienste Activités financières et d'assurance	RS Kunst, Unterhaltung und sonstige Dienstleistungen Arts, spectacles et autres activités de services
C Herstellung von Waren Industries manufacturières	H Verkehr und Lagerei Transports et entreposage	LN Wohnungswesen; sonstige wirtschaftliche Dienste Immobilier; activités de services administratifs	OPQTUZ Verwaltung, Unterricht, Gesundheit, Übrige Administration, enseignement, santé, autres
DE Energie- und Wasserversorgung Production et distribution d'électricité et d'eau	I Gastgewerbe / Beherbergung, Gastronomie Hébergement et restauration		

2014

2015

2016

2017

2018

T 4.4 Gliederungen nach Wirtschaftszweigen
Répartition selon l'activité économique

2018

Wirtschafts- zweige Activité économique	... des steuerbaren Umsatzes (2014 bis 2018) ... du chiffre d'affaires imposable (2014 bis 2018)				
	In Millionen Franken / En millions de francs				
	2014	2015	2016	2017	2018
A	4 239.6	4 224.4	4 290.5	4 336.3	4 530.6
B	2 249.5	2 200.4	2 228.2	2 233.9	2 200.5
C	119 357.4	115 399.9	113 971.5	114 979.0	119 530.6
DE	51 576.5	48 203.2	48 066.0	48 917.8	52 714.6
F	90 448.7	89 567.4	87 895.6	89 135.3	90 995.2
G	307 612.7	297 122.9	292 124.6	302 352.6	328 065.2
H	32 469.1	32 330.1	32 416.7	33 588.7	34 278.5
I	25 380.0	25 491.9	25 663.0	26 029.2	26 947.8
J	46 784.8	46 685.0	47 134.0	47 966.5	48 379.5
K	61 236.9	58 822.4	58 778.6	60 211.1	60 582.9
LN	44 469.3	44 367.1	44 135.0	44 973.0	46 314.7
M	64 168.6	63 185.5	64 174.3	65 511.5	67 351.3
RS	13 403.8	13 607.7	14 159.9	13 939.8	13 730.1
OPQTUZ	9 067.1	7 529.6	8 003.3	8 227.2	8 593.6
Total	872 464.0	848 737.5	843 041.4	862 402.0	904 214.9

Wirtschafts- zweige Activité économique	... der Netto-Steuerforderung (2014 bis 2018) ... du produit de l'impôt (2014 bis 2018)				
	In Millionen Franken / En millions de francs				
	2014	2015	2016	2017	2018
A	55.1	58.3	55.3	58.9	56.2
B	52.2	54.2	53.4	53.1	47.7
C	- 2 771.8	- 1 690.5	- 1 663.8	- 2 060.0	- 2 365.7
DE	635.5	622.9	615.7	640.1	638.2
F	2 596.5	2 636.5	2 618.5	2 637.8	2 515.2
G	2 577.9	2 562.2	2 473.0	2 327.4	2 192.1
H	738.9	785.3	807.3	808.0	774.3
I	928.9	927.1	928.2	939.6	931.2
J	1 651.6	1 720.7	1 756.1	1 802.7	1 753.5
K	707.1	694.1	749.1	771.2	724.0
LN	1 544.9	1 610.5	1 606.9	1 662.7	1 692.4
M	1 870.4	1 974.4	2 041.8	2 181.2	2 182.6
RS	345.9	370.2	369.4	376.4	340.4
OPQTUZ	242.2	220.9	252.6	256.5	244.9
Total	11 175.4	12 547.0	12 663.5	12 455.8	11 726.9

Wirtschafts- zweige Activité économique	... der Steuerpflichtigen (2014 bis 2018) ... des assujettis (2014 bis 2018)				
	Anzahl Steuerpflichtige / Nombre d'assujettis				
	2014	2015	2016	2017	2018
A	5'930	5'985	6'062	6'250	6'351
B	404	400	396	390	388
C	38'521	38'795	38'925	39'102	40'523
DE	7'598	7'685	7'715	7'760	7'805
F	50'561	51'088	51'398	51'741	52'426
G	79'335	79'845	79'622	79'588	78'914
H	9'870	9'793	9'730	9'736	9'877
I	27'434	27'557	27'595	27'534	27'029
J	20'118	20'700	21'121	21'682	22'656
K	11'568	11'952	12'251	12'626	13'153
LN	29'841	30'666	31'272	31'953	32'671
M	72'489	74'053	75'279	76'670	78'113
RS	16'593	16'940	17'286	17'711	17'912
OPQTUZ	9'498	9'669	9'927	10'176	10'388
Total	379'760	385'128	388'579	392'919	398'206

Wirtschafts- zweige Activité économique	Netto-Steuerforderung / Steuerbarer Umsatz (2014 bis 2018) Produit de l'impôt / CA imposable (2014 bis 2018)				
	In Prozent / En pour cent				
	2014	2015	2016	2017	2018
A	1.30	1.38	1.29	1.36	1.24
B	2.32	2.46	2.40	2.38	2.17
C	-2.32	-1.46	-1.46	-1.79	-1.98
DE	1.23	1.29	1.28	1.31	1.21
F	2.87	2.94	2.98	2.96	2.76
G	0.84	0.86	0.85	0.77	0.67
H	2.28	2.43	2.49	2.41	2.26
I	3.66	3.64	3.62	3.61	3.46
J	3.53	3.69	3.73	3.76	3.62
K	1.15	1.18	1.27	1.28	1.20
LN	3.47	3.63	3.64	3.70	3.65
M	2.91	3.12	3.18	3.33	3.24
RS	2.58	2.72	2.61	2.70	2.48
OPQTUZ	2.67	2.93	3.16	3.12	2.85
Total	1.28	1.48	1.50	1.44	1.30

Ce glossaire se limite à préciser succinctement les principaux concepts utilisés dans la statistique. Des définitions exactes sont contenues dans la loi fédérale du 12 juin 2009 régissant la taxe sur la valeur ajoutée (LTVA) ainsi que dans l'ordonnance du 27 novembre 2009 régissant la TVA (OTVA).

[Loi fédérale régissant la taxe sur la valeur ajoutée](#)

[Ordonnance régissant la taxe sur la valeur ajoutée](#)

– Taxe sur la valeur ajoutée (abréviation: TVA).

La TVA, en tant qu'impôt sur le chiffre d'affaires, est un impôt général sur la consommation. Pour des raisons d'ordre pratique, elle n'est pas perçue directement auprès des consommateurs (destinataires de la taxe) mais auprès des entreprises (assujettis) qui livrent des biens ou fournissent des prestations de services sur le territoire suisse.

Puisque la taxe n'est pas due par les consommateurs (destinataires de la taxe) mais par les entreprises, la TVA entre dans la catégorie des impôts indirects. En sus du chiffre d'affaires réalisé sur le territoire suisse, l'acquisition de prestations de services en provenance de l'étranger ainsi que l'importation de biens sont aussi objets de l'impôt. La TVA sur l'importation de biens est du ressort de l'Administration fédérale des douanes (AFD) et n'est traitée que marginalement dans la présente statistique.

La TVA est un impôt prélevé à toutes les phases de la production et de la distribution (principe de l'imposition nette à tous les stades). Les assujettis calculent l'impôt sur l'ensemble de leur chiffre d'affaires imposable, réalisé sur le marché intérieur, indépendamment du destinataire des biens ou des prestations de services (= impôt sur le chiffre d'affaires ou impôt collecté). Simultanément ils déduisent de l'impôt ainsi calculé l'impôt que leur ont transféré leurs fournisseurs et l'impôt qu'ils doivent payer à l'importation (= déduction de l'impôt préalable).

– Assujetti.

Les entreprises dont le chiffre d'affaires annuel est supérieur ou égal à 100'000 francs doivent se faire inscrire dans le registre des assujettis à la TVA. Pour les sociétés sportives ou culturelles sans but lucratif et gérées de façon bénévole, ainsi que les institutions d'utilité publique, la limite du chiffre d'affaires se situe à 150'000 francs. Les collectivités publiques sont libérées de l'assujettissement tant que leur chiffre d'affaires provenant de prestations imposables fournies à des tiers autres que des collectivités publiques ne dépasse pas 25'000 francs. Si cette limite est dépassée, elles restent non assujetties aussi longtemps que leur chiffre d'affaires imposable total ne dépasse pas 100'000 francs par an.

Les assujettis doivent compléter périodiquement (cf. période de décompte) un formulaire de décompte officiel leur permettant de déclarer leurs chiffres d'affaires (chiffre d'affaires total, chiffre d'affaires exonéré, chiffre d'affaires exclu du champ de l'impôt, chiffre d'affaires imposable ainsi que les prestations de services acquises à l'étranger), de calculer l'impôt collecté et d'en déduire l'impôt préalable. Ils doivent finalement payer à l'AFC le solde net d'impôt restant ou, en cas d'excédent d'impôt préalable, lui demander le remboursement de la soulté d'impôt.

– Chiffres d'affaires étranger-étranger (= prestations à l'étranger).

Il s'agit de chiffres d'affaires réalisés exclusivement à l'étranger. La livraison de ces biens a lieu à l'étranger et ils n'entrent jamais dans le pays. Les chiffres d'affaires ainsi réalisés font partie des chiffres d'affaires exonérés.

– Chiffres d'affaires exonérés.

Sont principalement rattachés à cette catégorie, les chiffres d'affaires afférents aux exportations, aux prestations de services fournies à des destinataires avec siège social à l'étranger ainsi que les chiffres d'affaires «étranger-étranger». Au contraire des chiffres d'affaires exclus du champ de l'impôt, les chiffres d'affaires exonérés ouvrent le droit à la déduction de l'impôt préalable (franchise réelle).

– Chiffre d'affaires imposable.

Il s'agit ici de la part du chiffre d'affaires total restant après déduction du chiffre d'affaires concernant les opérations exclues ou exonérées de la TVA (pour l'imposition desquelles on n'a pas opté). C'est sur cette portion du chiffre d'affaires total que l'assujetti calcule l'impôt collecté conformément aux taux déterminants (taux normal, taux réduit, taux spécial pour l'hébergement ou taux de dette fiscale nette).

– Chiffres d'affaires non soumis à la TVA.

Ensemble des chiffres d'affaires provenant de prestations exclues du champ de l'impôt (pour lesquelles l'assujetti n'a pas opté pour l'imposition en vertu de l'art. 22 LTVA), de prestations exonérées de la TVA, ainsi que de diminutions de la contre-prestation.

– Chiffre d'affaires total.

Par chiffre d'affaires total d'un assujetti s'entend littéralement l'ensemble de son chiffre d'affaires sans prendre en compte si ce chiffre d'affaires est réalisé à l'intérieur ou à l'extérieur du pays, s'il est imposable, exonéré ou

encore exclu du champ de l'impôt.

– Déduction de l'impôt préalable.

L'assujetti est autorisé à déduire de l'impôt collecté (impôt sur le chiffre d'affaires) l'ensemble de l'impôt préalable grevant l'acquisition de biens et prestations de services utilisés pour la réalisation de prestations imposables (ou exonérées de l'impôt). A l'inverse, l'impôt préalable frappant des biens et prestations de services acquis à d'autres fins (par exemple servant à réaliser une prestation exclue du champ de l'impôt) n'est pas déductible. N'ont la possibilité de déduire explicitement l'impôt préalable que les assujettis qui n'utilisent pas les taux de dette fiscale nette. Pour ces derniers, une déduction moyenne de l'impôt préalable a été intégrée dans chaque taux de dette fiscale nette.

– Dette fiscale (2018).

Si un assujetti ne réalise pas un chiffre d'affaires annuel dépassant 5,005 millions de francs et ne doit pas, dans le même temps, payer plus que 103'000 francs d'impôts calculés d'après le taux de la dette fiscale nette applicable, il peut établir son décompte selon la méthode des taux de la dette fiscale nette. Dans le cadre de la méthode simplifiée des taux de dette fiscale nette, la dette fiscale se calcule en appliquant le taux de dette fiscale nette de la branche considérée aux chiffres d'affaires bruts de l'assujetti qui ne sont pas exclus du champ de l'impôt.

– Franchise réelle.

Cette notion est utilisée pour indiquer qu'un chiffre d'affaires bénéficie d'une exonération réelle de la taxe sur la valeur ajoutée. Dans ce cas l'assujetti peut demander la rétrocession de l'impôt préalable grevant le chiffre d'affaires même si l'impôt collecté est nul.

– Groupe d'entreprises.

L'article 13 de la LTVA permet à un groupe d'entreprises d'être imposé comme un seul assujetti. Cette possibilité existe lorsque des entités juridiques ayant leur siège ou un établissement stable en Suisse sont étroitement liées sous une direction unique. Il y a direction unique lorsque le comportement d'une entité juridique est dicté par la détention de la majorité des voix, par contrat ou d'une autre manière.

– Impôt à payer (= impôt dû).

Impôt net que l'assujetti doit payer à l'AFC lorsque l'impôt collecté est supérieur à l'impôt préalable déductible.

– Impôt à rembourser (= impôt à rétrocéder).

Impôt net que l'AFC doit rembourser à l'assujetti lorsque l'impôt préalable est excédentaire par rapport à l'impôt collecté.

– Impôt à rétrocéder.

Voir: Impôt à rembourser.

– Impôt collecté (= impôt sur le chiffre d'affaires).

Somme des montants d'impôt calculés selon les différents taux d'imposition (taux normal, taux réduit, taux spécial pour l'hébergement ou taux de dette fiscale nette). Ces calculs se basent sur le chiffre d'affaires réalisé sur les prestations imposables, sur les prestations de services exclues du champ de l'impôt pour l'imposition desquelles l'assujetti a opté en vertu de l'art. 22 LTVA, ainsi qu'avec l'acquisition de prestations de l'étranger. Du total, l'assujetti peut soustraire les montants d'impôt que lui ont transférés ses fournisseurs (donc procéder à la déduction de l'impôt préalable). Cette déduction n'est toutefois pas possible pour les assujettis qui décomptent au moyen des taux de dette fiscale nette.

– Impôt dû.

Voir: Impôt à payer.

– Impôt net.

Voir: Soutle d'impôt

– Impôt préalable.

Ensemble de la TVA calculée et transférée à l'assujetti par ses fournisseurs lors de la livraison de biens ou lors de l'acquisition de prestations de services. Appartient également à cet impôt préalable la TVA que les assujettis doivent payer à l'AFD lors de l'importation de biens ou déclarer lorsqu'ils acquièrent des prestations d'entreprises sises à l'étranger.

– Impôt préalable excédentaire.

On parle d'impôt préalable excédentaire lorsque, dans un décompte, le total de l'impôt préalable déductible est supérieur à l'ensemble de l'impôt collecté. Ceci est assez fréquent lorsqu'une partie significative des prestations d'un assujetti est exonérée de l'impôt (par exemple pour l'exportation) ou lorsque l'assujetti procède à des investissements extraordinaires.

- Impôt sur le chiffre d'affaires (Impôt collecté).
Voir: Impôt collecté.
- Loi fédérale sur la taxe sur la valeur ajoutée (Abréviation: LTVA)
En se basant sur l'article 130 de la Constitution fédérale, les Chambres fédérales avaient édicté la loi fédérale du 2 septembre 1999 régissant la taxe sur la valeur ajoutée. Cette loi, ainsi que l'ordonnance du 29 mars 2000 qui s'y rapporte, étaient en vigueur jusqu'au 31 décembre 2009. Depuis le 1er janvier 2010, la TVA est régie par la nouvelle loi sur la TVA (LTVA) et par l'ordonnance d'exécution y relative (OTVA).
- Ordonnance régissant la taxe sur la valeur ajoutée (Abréviation: OTVA)
En se basant sur l'article 41ter de la Constitution fédérale et sur l'article 8 des dispositions transitoires de la Constitution fédérale, le Conseil fédéral avait édicté l'ancienne ordonnance du 22 juin 1994 régissant la taxe sur la valeur ajoutée (aOTVA). Du 1er janvier 2001 au 31 décembre 2009, cet impôt était régi par la loi fédérale de 2 septembre 1999 régissant la TVA (aLTVA) et par l'ordonnance du 29 mars 2000 relative à la loi fédérale régissant la TVA (aOLTVA). Depuis le 1er janvier 2010, la nouvelle loi fédérale régissant la TVA (LTVA) et l'ordonnances'y rapportant (OTVA) sont en vigueur.
- Période de décompte.
En règle générale, les assujettis ont l'obligation de faire parvenir à l'AFC des décomptes trimestriels. Pour les assujettis qui appliquent la méthode simplifiée des taux de dette fiscale nette, la période de décompte est semestrielle. Les assujettis qui présentent régulièrement des excédents d'impôt préalable ont le droit de demander à décompter mensuellement. Dans des cas motivés, il est possible également de demander une autre période.
- Prestations exclues du champ de l'impôt.
L'article 21 LTVA énumère les prestations exclues du champ de l'impôt, c'est-à-dire celles qui ne font pas partie de l'objet de la TVA (liste négative). Il s'agit en particulier de prestations dans le domaine de la santé, de l'assistance sociale, de l'enseignement et de l'éducation, de la culture et du sport, de la location d'immeubles, des opérations sur le marché monétaire et des capitaux, des assurances, de la production naturelle (agriculture, sylviculture et horticulture) ainsi que des prestations fournies au sein de la propre collectivité. Celui qui ne réalise que ce type de prestations n'a pas l'obligation de s'annoncer en tant qu'assujetti au registre de la TVA. Par contre celui qui réalise en outre des prestations imposables, et par là même est inscrit au registre de la TVA, doit déclarer l'ensemble de ses chiffres d'affaires, y compris ceux exclus du champ de l'impôt, et déduire ces derniers par la suite. Depuis l'entrée en vigueur, le 1er janvier 2010, de la nouvelle LTVA, les droits d'option ont été élargis: en principe, les assujettis ont maintenant le droit de soumettre à l'impôt toute prestation exclue du champ de l'impôt. Toutefois, ils n'ont toujours pas le droit d'opter pour l'imposition des prestations en matière financière ou d'assurance, des gains de paris ou de loteries ainsi que de la vente et de la location d'immeubles, dans la mesure où ces derniers sont utilisés exclusivement à des fins privées (habitation).
- Produit de l'impôt.
Recettes dégagées par la TVA en faveur de l'AFC. Ce total peut être calculé de deux manières:
 - ensemble de l'impôt collecté diminué du total de l'impôt préalable déductible;
 - total de l'impôt à payer à l'AFC diminué des montants d'impôt à rembourser aux assujettis.
- Pseudo-franchise.
Elle résulte de la non-imposition de certaines prestations. L'assujetti ne doit certes pas payer à l'AFC d'impôt sur ces chiffres d'affaires, mais il lui est aussi impossible, dans le même temps, de déduire l'impôt préalable qui lui a été transféré. C'est pourquoi les prestations exclues du champ de l'impôt conservent leur charge d'impôt et ne sont pas exonérées de la TVA.
- Soutle d'impôt (= impôt net).
Montant résultant du total de l'impôt collecté diminué des impôts préalables déductibles. Lorsque cette différence est supérieure à zéro, on parlera de soutle (positive) à payer par l'assujetti à l'AFC. Au contraire, si la différence est inférieure à zéro (lorsqu'il y a excédent d'impôt préalable), la soutle (négative) devra être remboursée par l'AFC à l'assujetti.
- Taux de la dette fiscale nette (2018).
Dans l'optique d'une simplification de leur travail administratif, les assujettis dont le chiffre d'affaires annuel ne dépasse pas 5,005 millions de francs et dont la dette fiscale reste inférieure à 103'000 francs peuvent établir leurs décomptes d'impôt au moyen des taux de dette fiscale nette. Ces taux, calculés par l'AFC pour certaines branches, prennent en compte la valeur moyenne de l'impôt préalable propre à chaque activité économique. Ainsi, le calcul de l'impôt préalable n'est plus nécessaire pour les assujettis qui utilisent ce système. l'impôt

collecté calculé au moyen de ces taux de la dette fiscale nette correspond à l'impôt net à payer par l'assujetti. Les taux appelés forfaitaires sont des cas particuliers de taux de la dette fiscale nette appliqués principalement aux collectivités publiques et institutions analogues (hôpitaux et écoles privés, entreprises de transport sous concession, associations et fondations). Rares, les assujettis utilisant ce système ont été agrégés (dans ces statistiques) à ceux décomptant avec les taux de dette fiscale nette.

– Taux normal (2018).

Le taux normal de la TVA s'élève à pour cent. Il est valable pour l'ensemble des prestations soumises à l'impôt qui ne bénéficient, selon la LTVA, ni du taux réduit, ni du taux spécial des prestations du secteur de l'hébergement.

– Taux réduit (2018).

Le taux réduit de la TVA s'élève à pour cent. La liste exhaustive des prestations de services soumises à ce taux figure dans la LTVA, article 25, al. 2. Relèvent principalement de ce taux les livraisons d'aliments, de médicaments, de plantes et fleurs ainsi que de journaux, revues et livres. Le taux réduit s'applique en outre aux prestations de services à but non lucratif des sociétés de radio et de télévision (redevances au titre de la concession) ainsi qu'aux prestations dans le domaine de l'agriculture qui consistent à travailler le sol.

– Taux spécial pour les prestations du secteur de l'hébergement
(= taux spécial pour l'hébergement ou encore «taux hôtelier») (2018).

Ce taux spécial, qui a été approuvé par le Parlement dans un arrêté du 22 mars 1996, se monte à pour cent. Il est entré en vigueur le 1er octobre 1996. La validité du taux spécial était limitée au 31 décembre 2001.

Programme des publications de l'OFS

En tant que service statistique central de la Confédération, l'Office fédéral de la statistique (OFS) a pour tâche de rendre les informations statistiques accessibles à un large public. Il utilise plusieurs moyens et canaux pour diffuser ses informations statistiques par thème.

Les domaines statistiques

- 00 Bases statistiques et généralités
- 01 Population
- 02 Espace et environnement
- 03 Travail et rémunération
- 04 Économie nationale
- 05 Prix
- 06 Industrie et services
- 07 Agriculture et sylviculture
- 08 Énergie
- 09 Construction et logement
- 10 Tourisme
- 11 Mobilité et transports
- 12 Monnaie, banques, assurances
- 13 Sécurité sociale
- 14 Santé
- 15 Éducation et science
- 16 Culture, médias, société de l'information, sport
- 17 Politique
- 18 Administration et finances publiques
- 19 Criminalité et droit pénal
- 20 Situation économique et sociale de la population
- 21 Développement durable, disparités régionales et internationales

Les principales publications générales

L'Annuaire statistique de la Suisse



L'Annuaire statistique de la Suisse de l'OFS constitue depuis 1891 l'ouvrage de référence de la statistique suisse. Il englobe les principaux résultats statistiques concernant la population, la société, l'État, l'économie et l'environnement de la Suisse.

Le Mémento statistique de la Suisse



Le mémento statistique résume de manière concise et attrayante les principaux chiffres de l'année. Cette publication gratuite de 52 pages au format A6/5 est disponible en cinq langues (français, allemand, italien, romanche et anglais).

Le site Internet de l'OFS: www.statistique.ch

Le portail «Statistique suisse» est un outil moderne et attrayant vous permettant d'accéder aux informations statistiques actuelles. Nous attirons ci-après votre attention sur les offres les plus prisées.

La banque de données des publications pour des informations détaillées

Presque tous les documents publiés par l'OFS sont disponibles gratuitement sous forme électronique sur le portail Statistique suisse (www.statistique.ch). Pour obtenir des publications imprimées, vous pouvez passer commande par téléphone (058 463 60 60) ou par e-mail (order@bfs.admin.ch).
www.statistique.ch → Trouver des statistiques → Catalogues et banques de données → Publications

Vous souhaitez être parmi les premiers informés?



Abonnez-vous à un Newsmail et vous recevrez par e-mail des informations sur les résultats les plus récents et les activités actuelles concernant le thème de votre choix.
www.news-stat.admin.ch

STAT-TAB: la banque de données statistiques interactive



La banque de données statistiques interactive vous permet d'accéder simplement aux résultats statistiques dont vous avez besoin et de les télécharger dans différents formats.
www.stattab.bfs.admin.ch

Statatlas Suisse: la banque de données régionale avec ses cartes interactives



L'atlas statistique de la Suisse, qui compte plus de 4500 cartes, est un outil moderne donnant une vue d'ensemble des thématiques régionales traitées en Suisse dans les différents domaines de la statistique publique.
www.statatlas-suisse.admin.ch

Pour plus d'informations

Centre d'information statistique

058 463 60 11, info@bfs.admin.ch

Dans cette publication, l'Administration fédérale des contributions (AFC) présente des résultats statistiques sur la taxe sur la valeur ajoutée (TVA). Les résultats portent surtout sur le chiffre d'affaires dans ses diverses définitions, l'impôt collecté, l'impôt préalable déductible ou encore le produit de l'impôt.

Les critères retenus pour la présentation des résultats statistiques sont: la soulté d'impôt, le chiffre d'affaires, la forme juridique et l'activité économique des assujettis. L'ensemble des résultats provient des décomptes que chaque assujetti envoie périodiquement à l'AFC. La TVA payée lors de l'importation à l'Administration fédérale des douanes (AFD) n'apparaît pas explicitement dans ces décomptes et n'est donc pas le sujet de la présente publication.

En ligne

www.estv.admin.ch;
www.statistique.ch

Imprimés

www.statistique.ch
Office fédéral de la statistique
CH-2010 Neuchâtel
order@bfs.admin.ch
tél. 058 463 60 60

Numéro OFS

225-1800

ISBN

978-3-303-18159-1

**La statistique
compte pour vous.**

www.la-statistique-compte.ch