

2023

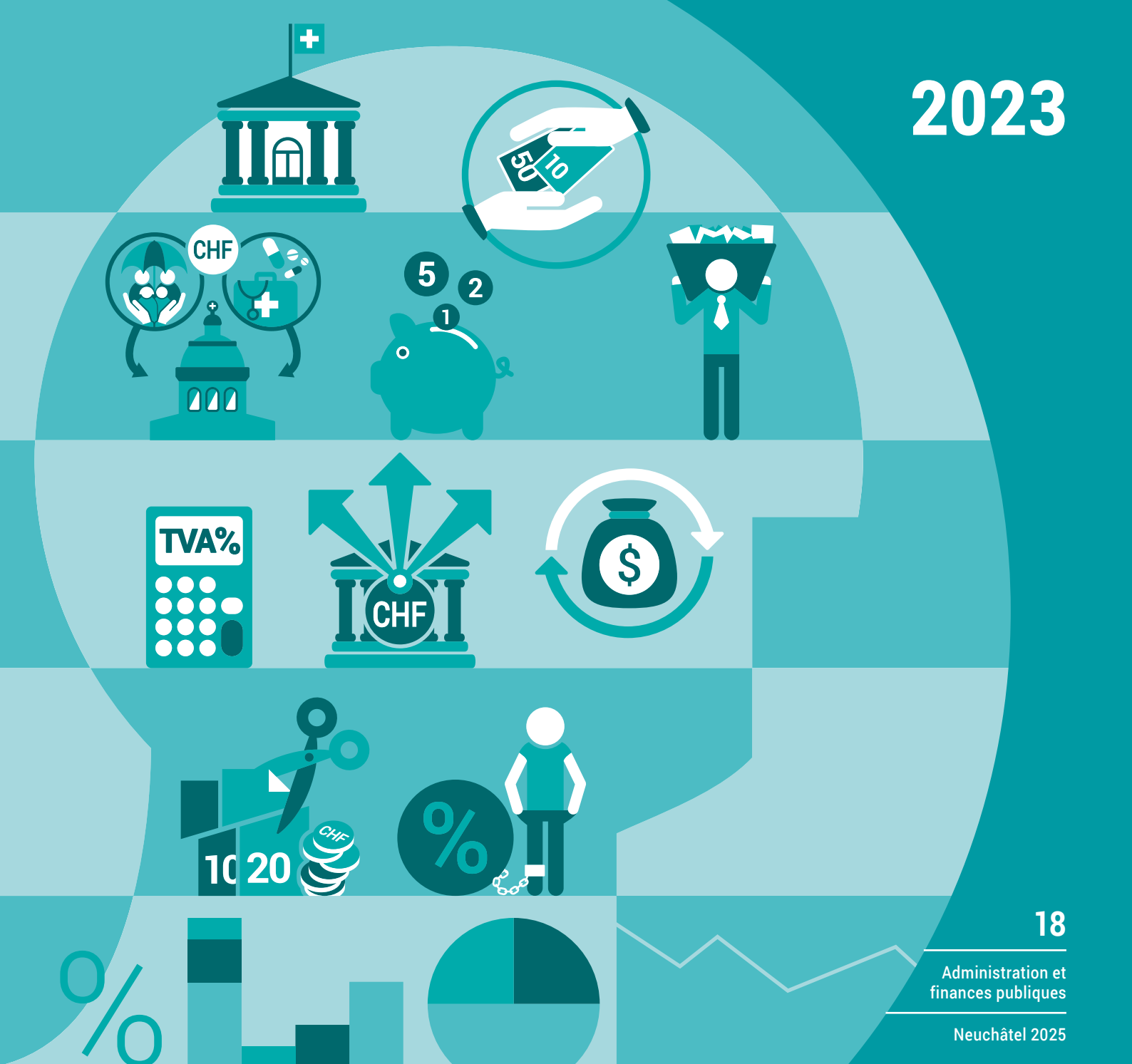

18

Administration et
finances publiques

Neuchâtel 2025

La taxe sur la valeur ajoutée en Suisse en 2023

Résultats et commentaires

Publications de l'AFC

L'Administration fédérale des contributions publie les publications périodiques suivantes:

Dans la série «Statistique de la Suisse»:

La taxe sur la valeur ajoutée en Suisse en 2023

résultats et commentaires, Neuchâtel 2025,
Numéro OFS: 225-2300

De plus amples statistiques fiscales sont disponibles sur le site web de l'AFC: www.estv.admin.ch

La taxe sur la valeur ajoutée en Suisse en 2023

Résultats et commentaires

Rédaction Division Economie, statistique et documentation fiscale (VSS)
Éditeur Administration fédérale des contributions (AFC)

Neuchâtel 2025

Éditeur: Administration fédérale des contributions (AFC)

Renseignements: Équipe de statistique fiscale
steuerstatistik@estv.admin.ch

Rédaction: Division Economie, statistique et documentation fiscale VSS

Série: Statistique de la Suisse

Domaine: 18 Administration et finances publiques

Langue du texte original: allemand

Traduction: Services linguistiques de l'AFC

Mise en page: Administration fédérale des contributions, AFC;
Publishing et diffusion PUB, OFS

En ligne: www.estv.admin.ch; www.statistique.ch

Imprimés: www.statistique.ch
Office fédéral de la statistique, CH-2010 Neuchâtel,
order@bfs.admin.ch, tél. +41 58 463 60 60
Impression réalisée en Suisse

Copyright: AFC, Berne; OFS, Neuchâtel 2025
La reproduction est autorisée, sauf à des fins commerciales,
si la source est mentionnée.

Numéro OFS: 225-2300

ISBN: 978-3-303-18169-0

Table des matières

1 Introduction

1.1 Brève description de la taxe sur la valeur ajoutée

- 1.1.1 Grandes lignes
- 1.1.2 Sujet de l'impôt
- 1.1.3 Objet de l'impôt
- 1.1.4 Taux de l'impôt
- 1.1.5 Procédure de décompte

1.2 Statistique de la TVA

- 1.2.1 Contenu de la statistique
- 1.2.2 Éléments ne figurant pas dans la statistique

1.3 Interprétation et limites de la statistique

- 1.3.1 Généralités
- 1.3.2 Incidence de l'imposition de groupe
- 1.3.3 Prestations exclues du champ de l'impôt et prestations exonérées de l'impôt
- 1.3.4 Impôts préalables déductibles
- 1.3.5 Répartition géographique des assujettis
- 1.3.6 Résumé

2 Résultats d'ensemble

- 2.1 Introduction et vue d'ensemble des résultats
- 2.2 Principaux agrégats de la TVA
- 2.3 Le chiffre d'affaires
- 2.4 L'impôt
- 2.5 Les assujettis

3 Répartition de la TVA

- 3.1 Répartition selon la soulte d'impôt des assujettis
 - Nombre d'assujettis, impôt à payer et impôt à rembourser par classe de montant d'impôt, 2023
 - Répartition de la TVA par classe de montant d'impôt
 - Nombre d'assujettis, 2019 à 2023
 - Impôt à payer, 2019 à 2023
 - Impôt à rembourser, 2019 à 2023
 - Produit de l'impôt, 2019 à 2023
 - Classes de montant d'impôt extrêmes, 2023
 - Principaux éléments de la TVA dans les secteurs secondaire et tertiaire
 - Répartition de la TVA par classe de montants d'impôt, 2023
 - produit de l'impôt, CA total, exportations et CA imposable
- 3.2 Répartition selon le chiffre d'affaires des assujettis
 - Répartition de la TVA par classe de chiffre d'affaires, 2023 et variation par rapport à l'année précédente
 - Chiffre d'affaires imposable et chiffre d'affaires non soumis par classe de chiffre d'affaires, 2023 (parts en %)
 - Répartition de la TVA par classe de chiffre d'affaires, 2023
 - produit de l'impôt, CA total, exportations et CA exclus de l'impôt
- 3.3 Répartition selon la forme juridique des assujettis
 - Répartition de la TVA selon la forme juridique, 2023
 - Nombre d'assujettis, chiffre d'affaires total, chiffre d'affaires imposable et produit de l'impôt
 - Nombre d'assujettis, 2019 à 2023
 - Produit de l'impôt, 2019 à 2023
 - Chiffre d'affaires imposable et chiffre d'affaires non soumis par forme juridique, 2023 (parts en %)
 - Chiffre d'affaires imposable selon les formes juridiques et le mode de décomptes, 2022 et 2023
 - Structure de la TVA par forme juridique, 2022 et 2023, résultant de consortiums
 - Structure de la TVA par forme juridique, 2022 et 2023, résultant d'un groupe d'imposition TVA
- 3.4 Répartition selon l'activité économique des assujettis
 - 3.4.1 Classification des activités économiques
 - 3.4.2 TVA et structure par branches économiques
 - Les éléments de la TVA par secteur économique, 2023

- TVA et secteurs économiques, 2019 à 2023

4 Liste des tableaux et graphiques de la partie statistique

- T 1.1 Répartition par classe de montant d'impôt
- T 1.2 Répartition en pour cent par classe de montant d'impôt
- T 1.3 Evolution par classe de montant d'impôt en pour cent par rapport à l'année précédente
- G 1.4 Répartition par classe de montant d'impôt

- T 2.1 Répartition par classe de chiffre d'affaires
- T 2.2 Répartition en pour cent par classe de chiffre d'affaires
- T 2.3 Evolution par classe de chiffre d'affaires en pour cent par rapport à l'année précédente
- G 2.4 Répartition par classe de chiffre d'affaires

- T 3.1 Répartition selon la forme juridique
- T 3.2 Répartition en pour cent selon la forme juridique
- T 3.3 Evolution par forme juridique en pour cent par rapport à l'année précédente
- G 3.4 Répartition selon la forme juridique

- T 4.1 Répartition selon l'activité économique
- T 4.2 Répartition en pour cent selon l'activité économique
- T 4.3 Evolution selon l'activité économique en pour cent par rapport à l'année précédente
- G 4.4 Répartition selon l'activité économique

5 Définition de quelques concepts

1.1 Brève description de la taxe sur la valeur ajoutée**1.1.1 Grandes lignes**

Le 28 novembre 1993, le peuple et les cantons ont adopté le nouveau régime financier qui prévoyait aussi l'introduction, au 1er janvier 1995, d'un nouvel impôt fédéral appelé «taxe sur la valeur ajoutée (TVA)». La base légale de ce nouvel impôt fédéral était l'ancienne ordonnance régissant la taxe sur la valeur ajoutée (aOTVA), qui n'a été remplacée formellement par une loi fédérale que le 1er janvier 2001. Entièrement révisées, la loi fédérale régissant la taxe sur la valeur ajoutée (LTVA) et l'ordonnance d'exécution correspondante (OTVA) sont en vigueur depuis le 1er janvier 2010.

La TVA repose sur l'idée selon laquelle quiconque consomme quelque chose est redevable d'une contribution financière à l'État. Cependant, il serait trop compliqué que chaque citoyen déclare l'ensemble de sa consommation à l'État. C'est pourquoi l'impôt est prélevé auprès des entreprises (producteurs, fabricants, commerçants, artisans, prestataires de services, etc.) qui, elles, sont tenues de transférer la TVA aux consommateurs. À cet effet, elles incluent l'impôt dans le prix de leurs prestations ou le mentionnent séparément sur les factures. En revanche, les entreprises assujetties à la TVA qui utilisent des prestations acquises auprès d'entreprises tierces pour leurs propres prestations entrepreneuriales imposables ne doivent pas assumer le fardeau de l'impôt. Elles peuvent donc déduire la TVA facturée par les fournisseurs, appelée impôt préalable, dans les décomptes adressés à l'AFC. Ce système consacre le principe du prélèvement net à toutes les phases avec mise en compte de l'impôt préalable.

1.1.2 Sujet de l'impôt

La question de l'assujettissement subjectif à la TVA ne se pose pas seulement pour les raisons individuelles et les sociétés, mais également pour les services des collectivités publiques, les formes de collaboration temporaires (par ex. les communautés de travail) ou les groupements d'achats ou de partage des frais d'infrastructure, et ce quelle que soit leur forme juridique.

L'assujettissement d'une personne à la TVA et, par conséquent, l'obligation de déclarer périodiquement les chiffres d'affaires à l'AFC se fondent sur le volume annuel des prestations n'étant pas exclues du champ de l'impôt fournies sur le territoire suisse et à l'étranger. Si une entreprise atteint la limite du chiffre d'affaires prévue par la loi (100'000 francs) ou s'il est évident, au début de l'activité entrepreneuriale, qu'elle l'atteindra, elle est tenue de s'annoncer à l'AFC pour se faire inscrire au registre des assujettis. L'inscription se fait en ligne, sur le site Internet de l'AFC. L'entreprise se voit alors attribuer un numéro de TVA.

Les entreprises qui sont réunies sous une direction unique (par ex. les groupes de sociétés) peuvent demander à être traitées comme un seul assujetti (imposition de groupe). Il en résulte que les prestations que ces sociétés se fournissent mutuellement ne doivent pas être imposées.

1.1.3 Objet de l'impôt

L'imposition porte sur toutes les prestations fournies à titre onéreux sur le territoire suisse pour lesquelles la LTVA ne prévoit aucune exclusion du champ de l'impôt (objet de l'impôt). Pour des raisons d'ordre social ou conjoncturel ou pour d'autres raisons, certaines prestations sont soumises à une imposition limitée ou ne sont pas frappées de la TVA. En l'occurrence, les prestations dans les domaines de la santé, de la formation, de la culture et de la location ou de la vente de biens immobiliers sont exclues du champ de l'impôt. Quiconque fournit de telles prestations et acquiert, pour ce faire, des prestations préalables ne peut pas mettre en compte la TVA grevant ces acquisitions dans les décomptes adressés à l'AFC, à moins de se déclarer disposé à imposer volontairement les prestations exclues du champ de l'impôt. On parle dans ce cas d'option pour l'imposition de prestations exclues du champ de l'impôt.

Les prestations acquises à l'étranger sont aussi soumises à la TVA. Tandis que les biens sont imposés au moment de leur importation (impôt sur les importations), les prestations de services et les prestations relevant d'un contrat d'entreprise acquises à l'étranger doivent être déclarées et imposées par leur bénéficiaire (impôt sur les acquisitions). En contrepartie, les exportations et les prestations fournies à l'étranger sont exonérées de l'impôt, parce qu'elles sont frappées d'une TVA étrangère.

Pour savoir si une prestation de services est effectuée sur le territoire suisse et, par conséquent,

si elle doit être imposée en vertu du droit suisse régissant la TVA, il faut déterminer le lieu de la prestation de services en fonction de la nature de la prestation. Plusieurs principes légaux régissent la détermination de ce lieu: le principe du lieu du destinataire, le principe du lieu du prestataire ou encore le principe du lieu de l'exercice de l'activité.

1.1.4 Taux de l'impôt

Depuis le 1er janvier 2023, les taux d'impôt suivants sont appliqués en Suisse aux chiffres d'affaires qui ne sont pas exclus du champ de l'impôt ou exonérés de l'impôt (exportation):

- Taux normal: 7.7%
- Taux réduit: 2.5%
- Taux spécial: 3.7%

Le taux applicable est en principe le taux normal. Cependant, certaines prestations destinées à satisfaire des besoins humains de base sont soumises au taux réduit et certaines prestations de la branche de l'hôtellerie, au taux spécial. Dans les deux cas, les assujettis peuvent mettre en compte la TVA grevant les prestations préalables qu'ils ont acquises.

1.1.5 Procédure de décompte

L'AFC perçoit la TVA grevant les prestations fournies sur le territoire suisse. À cet effet, les assujettis disposent de 60 jours à compter de la fin de la période de décompte pour déclarer la TVA en la forme prescrite à l'AFC. Dans le cadre de leur déclaration, ils peuvent aussi faire valoir les impôts préalables correspondants. En règle générale, la période de décompte correspond au trimestre.

Les assujettis peuvent simplifier l'établissement des décomptes de la TVA à l'aide des taux de la dette fiscale nette (TDFN) ou des taux forfaitaires. Les TDFN sont des taux spécifiques à certaines branches qui rendent l'établissement des décomptes adressés à l'AFC considérablement plus simple en ce sens qu'il n'est pas nécessaire de déterminer l'impôt préalable. Dans le cadre de cette méthode, l'impôt dû est calculé en multipliant le chiffre d'affaires (TVA comprise) par le TDFN accordé par l'AFC. Les assujettis qui recourent à la méthode simplifiée des TDFN établissent des décomptes semestriels et ne peuvent pas faire valoir les impôts préalables.

Les taux forfaitaires sont des taux spécifiques à certaines branches qui tiennent compte de manière forfaitaire de l'ensemble des impôts préalables grevant les acquisitions de biens, de prestations de services, de moyens d'exploitation et de biens d'investissement, ainsi que les frais généraux. La méthode des taux forfaitaires peut être appliquée en premier lieu par les services autonomes assujettis des collectivités publiques.

Les assujettis qui déclarent régulièrement des excédents d'impôt préalable peuvent demander à établir leurs décomptes mensuellement.

L'AFC perçoit aussi la TVA grevant les prestations de services acquises à l'étranger. En revanche, en ce qui concerne la TVA grevant les importations de biens, c'est l'Administration fédérale des douanes (AFD) qui est compétente.

1.2 Statistique de la TVA

1.2.1 Contenu de la statistique

En raison du passage à une nouvelle base de données, davantage de données seront disponibles à partir de l'année fiscale 2017, ce qui permettra des analyses plus détaillées. Dans le même temps, cela entraînera une révision des valeurs pour les années fiscales 2013 à 2016.

La présente statistique se fonde sur les décomptes ordinaires (trimestriels, mensuels, semestriels et les décomptes rectificatifs conformément à l'art. 72 LTVA) à l'aide desquels les assujettis déclarent leurs chiffres d'affaires et les impôts. Indépendamment de la date de réception des décomptes par l'AFC, les chiffres d'affaires et impôts pris en compte concernent l'année sous revue. La statistique contient donc les chiffres d'affaires et les impôts déclarés par chaque assujetti dans au moins un décompte et tout au plus dans treize décomptes.

Le montant des créances sur lesquelles se fonde la statistique est calculé à partir des chiffres d'affaires réalisés au cours de l'année sous revue. Dans ce cadre, il faut tenir compte des deux modes de décompte de la TVA. Lorsque les décomptes sont établis selon les contre-prestations convenues (norme), la créance fiscale naît au moment de la facturation ou, à défaut de facturation, au moment du paiement. Le moment déterminant pour la déduction de l'impôt préalable est la date de réception de la facture. En revanche, lorsque les décomptes sont établis selon les

contre-prestations reçues, la créance fiscale naît au moment de la réception du paiement et le moment déterminant pour la déduction de l'impôt préalable est la date de paiement de la facture.

Sur le plan temporel, la présente statistique contient en principe les chiffres d'affaires facturés en 2023. Toutefois, étant donné que certains assujettis établissent leurs décomptes selon les contre-prestations reçues, la statistique ne contient pas uniquement des chiffres d'affaires facturés au cours de l'année sous revue, mais également, pour une petite partie, des recettes encaissées au cours de cette année, qui se rapportent cependant à des livraisons et des prestations de services fournies au cours d'une autre année. Dans ce contexte, la statistique ne peut pas être mise en relation avec le compte d'État de la Confédération, car ce dernier ne contient que les créances et les avoirs de TVA comptabilisés durant l'année sous revue.

La publication s'articule comme suit: le chapitre 2 (résultat global) présente les principaux résultats de la statistique, soit le montant et la composition des chiffres d'affaires déclarés et des impôts, ainsi que le montant de l'impôt préalable déductible pour l'ensemble des assujettis. Ce chapitre illustre également la répartition des assujettis en fonction des taux d'imposition, d'une part, et en fonction de leur rapport à l'AFC, c'est-à-dire s'il s'agit de débiteurs ou de créanciers (assujettis ayant un excédent d'impôt préalable) de l'AFC, d'autre part.

Les chiffres d'affaires et les montants d'impôt des assujettis, cumulés sur une base annuelle, sont par ailleurs évalués selon les critères statistiques suivants:

- Montant de la soulte d'impôt
- Montant du chiffre d'affaires total
- Forme juridique
- Activité économique

Les résultats détaillés sont présentés dans la partie statistique (cf. tableaux et graphiques T 1.1 à G 1.4).

Le chapitre 3 (répartition de la TVA) expose brièvement les principaux résultats ou les résultats les plus significatifs à l'aide de graphiques et de tableaux (G 10 à T 36).

1.2.2 Éléments ne figurant pas dans la statistique

En ce qui concerne la TVA sur les chiffres d'affaires réalisés sur le territoire suisse, la statistique ne contient pas les montants qui ne figurent pas dans les décomptes ordinaires des assujettis et que l'AFC leur réclame à l'aide de décomptes complémentaires ou leur rembourse sur la base d'avis de crédit. Il s'agit principalement de bordereaux d'impôt envoyés par l'AFC aux assujettis qui, en dépit de plusieurs rappels, n'ont pas remis un ou plusieurs décomptes. La statistique ne contient pas les décomptes finaux établis lorsqu'une entreprise assujettie est radiée du registre des assujettis, ainsi que les rectifications d'impôt en faveur ou en défaveur des assujettis effectuées pendant la procédure de taxation. Ces indications ne figurent pas dans la statistique uniquement lorsque les rectifications n'interviennent pas dans le cadre de la déclaration ordinaire. Les décomptes complémentaires et les avis de crédit ne sont pas pris en compte dans la statistique principalement parce qu'ils se rapportent à des chiffres d'affaires estimés d'office (lorsque les assujettis manquent à leurs obligations), parce qu'ils portent souvent sur plusieurs années ou parce qu'ils visent uniquement à corriger les opérations permettant de calculer le montant de l'impôt, sans toucher aux chiffres d'affaires ordinaires.

Comme cela a été indiqué au ch. 1.1.3, diverses prestations de services (notamment dans les domaines de la santé, de l'enseignement ou de la formation) sont exclues du champ de l'impôt, c'est pourquoi les chiffres d'affaires provenant de ces activités ne figurent pas dans la statistique. Les chiffres d'affaires en lien avec des prestations de services exclues du champ de l'impôt peuvent cependant être pris en compte dans la statistique s'ils sont réalisés par des entreprises qui sont assujetties parce qu'elles fournissent par ailleurs des prestations imposables. Dans de tels cas, les entreprises assujetties doivent en principe déclarer leur chiffre d'affaires total (y c. la part du chiffre d'affaires afférente aux prestations exclues du champ de l'impôt) dans leurs décomptes et déduire la part qui est exclue du champ de l'impôt. Toutefois, l'AFC a constaté que cette manière de procéder n'est pas toujours observée dans la pratique et qu'il arrive que les chiffres d'affaires exclus du champ de l'impôt ne soient pas mentionnés dans les décomptes.

Enfin, la statistique ne comprend pas non plus l'ensemble de la TVA que l'AFD prélève sur l'importation de biens. Néanmoins, l'impôt sur les importations est pris en compte de manière indirecte dans la statistique, parce que les assujettis peuvent le déduire à titre d'impôt préalable

dans leurs décomptes. Ainsi, seule la part de l'impôt sur les importations grevant les importations de particuliers et d'entreprises qui ne sont pas assujettis à la TVA est totalement absente de la statistique.

1.3 Interprétation et limites de la statistique

1.3.1 Généralités

Cette statistique vise principalement à fournir, sur la base des décomptes remis par les assujettis, des informations sur l'impôt sur le chiffre d'affaires et sur sa répartition en fonction des taux, sur l'impôt préalable ainsi que sur la TVA à payer par les assujettis ou à rembourser aux assujettis.

Compte tenu de l'objet de l'impôt, la TVA constitue une bonne source statistique pour déterminer le volume annuel des opérations économiques et pour décrire la structure de l'économie suisse. En raison des caractéristiques de la TVA, une grande partie des résultats statistiques doit cependant faire l'objet d'une interprétation minutieuse. De plus, il convient de relever qu'afin de simplifier le travail des assujettis et de l'AFC les données devant être fournies dans les décomptes sont réduites au minimum indispensable pour garantir une taxation correcte. Cette restriction pose inévitablement des limites à l'interprétation de la statistique.

1.3.2 Incidence de l'imposition de groupe

Les indications concernant les chiffres d'affaires imposables réalisés sur le territoire suisse devraient présenter un degré de fiabilité relativement élevé. Outre la connaissance du chiffre d'affaires absolu, c'est surtout la répartition par secteur, c'est-à-dire la répartition de ce chiffre d'affaires en fonction du genre d'activité économique des entreprises assujetties qui est la plus riche d'enseignements. Une importante réserve doit cependant être formulée à ce propos. Elle concerne l'imposition de groupe régie à l'article 13 LTVA. D'après cet article, des entreprises qui sont liées entre elles parce qu'elles sont dirigées par une même entité juridique peuvent, sous certaines conditions, être considérées comme un seul assujetti. Bien que les groupes soumis à la TVA doivent être composés exclusivement d'entreprises, il arrive que des entités juridiques n'exploitant pas d'entreprise et des personnes physiques en fassent partie. Pour le chiffre d'affaires et l'impôt d'un grand nombre d'entreprises, l'AFC ne dispose donc que des décomptes d'un seul assujetti du groupe d'entreprises. Le fait d'attribuer l'ensemble des chiffres d'affaires déclarés par un groupe à la branche économique correspondant à l'activité principale de la seule entreprise inscrite au registre des assujettis donne lieu à des résultats discutables, surtout s'il s'agit d'un conglomerat de plusieurs dizaines d'entreprises aux activités économiques très diverses. Compte tenu du nombre élevé de grands groupes d'entreprises inscrits au registre des assujettis en tant que groupes, ce problème semble assez sérieux. En outre, il convient de relever que les chiffres d'affaires réalisés par les entreprises affiliées au groupe entre elles ne doivent pas être déclarés et ne sont donc pas indiqués dans les décomptes du groupe d'entreprises. Ces chiffres d'affaires qui sont certainement considérables ne sont pas soumis à la TVA puisqu'il s'agit de chiffres d'affaires internes au groupe. Ils ne sont donc pas pris en compte dans la statistique.

1.3.3 Prestations exclues du champ de l'impôt et prestations exonérées de l'impôt

En ce qui concerne l'interprétation des prestations exclues du champ de l'impôt, il convient de souligner que les chiffres d'affaires correspondants sont susceptibles de figurer dans la statistique uniquement lorsqu'ils sont réalisés par des entreprises assujetties qui réalisent aussi des chiffres d'affaires imposables ou des chiffres d'affaires réellement exonérés de l'impôt. De plus, l'interprétation de ces prestations présuppose que les assujettis respectent scrupuleusement les prescriptions relatives à la déclaration de ces chiffres d'affaires. Toutefois, l'expérience a montré que ce n'est pas toujours le cas (cf. ch. 1.2.2). De plus, les chiffres d'affaires exclus du champ de l'impôt réalisés par les nombreuses entreprises qui ne remplissent pas les conditions d'inscription au registre des contribuables (par ex. médecins, écoles, homes, etc.) ne peuvent pas être pris en compte dans la statistique de la TVA. Par ailleurs, l'imposition de groupe décrite ci-dessus a aussi une influence notable sur le volume des chiffres d'affaires exclus du champ de l'impôt.

Dans leurs décomptes, les assujettis doivent aussi déclarer les exportations de marchandises et de prestations de services ainsi que les prestations de services et les livraisons exécutées à l'étranger. Qualifiées de chiffres d'affaires «étranger-étranger», ces dernières sont des livraisons exécutées exclusivement à l'étranger par des assujettis suisses. Les biens concernés ne passent donc jamais par la Suisse. Étant donné que ce sont les assujettis suisses qui détiennent le pouvoir

de disposer de ces biens et que ce sont également eux qui établissent les factures pour les livraisons correspondantes, les chiffres d'affaires étranger-étranger constituent des chiffres d'affaires exonérés de l'impôt à l'instar des autres exportations. Les assujettis qui réalisent des chiffres d'affaires étranger-étranger doivent donc les déclarer dans leurs décomptes avec tous les autres chiffres d'affaires et les déduire ensuite sous la rubrique «Prestations fournies à l'étranger» (les exportations sont déclarées séparément, sous la rubrique «Prestations exonérées de l'impôt»). Mais on ignore dans quelle mesure la répartition des chiffres d'affaires effectuée par les assujettis entre ces deux rubriques est correcte.

1.3.4 Impôts préalables déductibles

Du point de vue fiscal, l'interprétation des déductions de l'impôt préalable indiquées dans la statistique de la TVA ne pose pas de problème particulier. Tout au plus, on peut émettre des réserves à propos de la répartition que les assujettis doivent effectuer dans les décomptes entre les impôts préalables grevant les coûts en matériel et en prestations de services, d'une part, et les impôts préalables grevant les investissements et autres charges d'exploitation, d'autre part. Il semble que toutes les entreprises assujetties ne procèdent pas exactement de la même manière pour établir cette distinction. En outre, il y a lieu de relever qu'un grand nombre de petites et moyennes entreprises ne peuvent pas indiquer le montant de l'impôt préalable dans leurs décomptes parce qu'elles déclarent leurs chiffres d'affaires imposables à l'aide de la méthode des TDFN. L'impôt préalable de ces entreprises est donc pris en compte de manière indirecte dans la statistique (par l'intermédiaire de taux d'imposition réduits appliqués aux chiffres d'affaires).

Théoriquement, il serait concevable de déterminer la création de valeur de chaque branche d'activité de l'économie suisse sur la base des résultats détaillés de l'impôt préalable. Les explications ci-dessous montrent cependant les limites d'une telle analyse en raison de certaines particularités de la déduction de l'impôt préalable:

- Tout d'abord, il convient de rappeler les réserves décrites ci-dessus au sujet d'aspects purement fiscaux (la distinction imprécise entre les rubriques «Impôt préalable grevant les coûts en matériel et en prestations de services», d'une part, et «Impôt préalable grevant les investissements et autres charges d'exploitation», d'autre part, ainsi que l'absence d'indication de l'impôt préalable déductible pour les entreprises qui établissent leurs décomptes selon la méthode des TDFN).
- Ensuite, il y a lieu de relever que le montant des déductions concerne l'impôt préalable et non pas le chiffre d'affaires préalable. Cette précision est nécessaire, car une part indéterminée du chiffre d'affaires préalable n'est pas frappée du taux normal, mais du taux réduit ou du taux spécial.
- Enfin, les résultats concernant l'impôt préalable ne permettent pas non plus de déterminer la part de l'impôt préalable imputable à l'importation de biens et la part de l'impôt préalable imputable à l'acquisition de biens et de prestations de services sur le territoire suisse. Bien qu'il y ait lieu d'admettre que plus de 90 % de l'impôt sur les importations figurent dans les décomptes périodiques des assujettis à titre d'impôt préalable, la structure des formulaires de décompte ne permet pas de déterminer le montant de l'impôt sur les importations dû par chaque assujetti (excepté pour l'impôt grevant les acquisitions de prestations de services à l'étranger).

1.3.5 Répartition géographique des assujettis

En se basant sur le domicile fiscal des assujettis, la statistique de la TVA devrait permettre de répartir les chiffres d'affaires selon des critères géographiques. Toutefois, il faut tenir compte du fait que les assujettis ne réalisent généralement pas leur chiffre d'affaires uniquement dans les environs immédiats de leur domicile, mais sur l'ensemble du territoire suisse. En outre, les chiffres d'affaires réalisés par des succursales ou des établissements stables d'un assujetti ne pouvant pas être pris en compte individuellement, ils sont attribués de manière globale au lieu où se trouve le siège de l'assujetti. Les grandes entreprises de transport et de télécommunications en sont un exemple typique: bien que leur siège fiscal se trouve à un endroit précis, elle réalise leur chiffre d'affaires sur l'ensemble du territoire. L'imposition de groupe accentue encore ce problème: en effet, même les chiffres d'affaires des très grandes entreprises qui ne sont pas tenues d'établir leurs propres décomptes parce qu'elles font partie d'un groupe d'entreprises sont entièrement attribués au siège de l'entreprise qui assume la fonction d'assujetti pour l'ensemble du groupe.

L'AFC a donc renoncé à compléter la statistique de la TVA avec des évaluations fondées sur des

critères géographiques. En effet, une telle répartition serait basée uniquement sur le critère du domicile des assujettis, ce qui donnerait des résultats peu significatifs.

1.3.6 Résumé

Le but premier de la statistique est de fournir des renseignements sur la TVA grevant les prestations et sur sa répartition en fonction des taux, sur les déductions de l'impôt préalable et sur le montant de la TVA à verser par les assujettis ou à leur rembourser. Elle vise donc à obtenir des indications précises et indispensables pour la taxation sur le volume et la structure de ces éléments.

La statistique fournit aussi des renseignements sur les processus économiques et constitue donc une contribution bienvenue à la statistique économique suisse. Les facteurs suivants compliquent toutefois l'incorporation de ces résultats dans la statistique économique existante:

- Limitation des données requises dans les décomptes des assujettis au minimum indispensable pour garantir une taxation correcte
- Exclusion des entreprises qui ne remplissent pas les conditions d'assujettissement (cf. ch. 1.1.2) de la statistique (notamment les branches énumérées au ch. 1.1.3 qui réalisent des chiffres d'affaires exclus du champ de l'impôt)
- Inscription de l'ensemble d'un groupe d'entreprises comme un seul assujetti
- Taux de la dette fiscale nette (TDFN)
- Manque de respect des directives de l'AFC pour la prise en compte des chiffres d'affaires exclus de la TVA
- Délimitations imprécises dans les domaines des exportations et de la déduction de l'impôt préalable
- Modifications de la LTVA

2 Résultats d'ensemble

2023

2.1 Introduction et vue d'ensemble

T 1 Aperçu général du produit de la TVA, 2019 à 2023

2.2 Principaux agrégats de la TVA

T 2 Principaux éléments de l'impôt, 2022 et 2023

2.3 Le chiffre d'affaires

G 3 Chiffre d'affaires imposable et Chiffre d'affaires non soumis à l'impôt, 2019 à 2023

T 4 Chiffre d'affaires imposable et Chiffre d'affaires non soumis à l'impôt, 2019 à 2023

2.4 L'impôt

G 5 Impôt collecté selon le taux de TVA, 2019 à 2023

T 6 Impôt collecté selon le taux de TVA, 2019 à 2023

2.5 Les assujettis

G 7 Assujettis selon le taux de TVA, 2023

T 8 Assujettis selon le taux de TVA, 2019 à 2023

T 9 Assujettis selon leur soulte d'impôt, 2019 à 2023

2.1 Introduction et vue d'ensemble

Avant de commenter les résultats de la statistique de la TVA selon différentes répartitions, ce chapitre donne quelques informations générales quant aux assujettis, aux chiffres d'affaires et à l'impôt. Ces considérations se basent toujours sur l'ensemble des assujettis ayant rempli leurs obligations au cours de l'exercice 2023.

Le tableau T 1 indique le rendement de la TVA. Une partie du rendement résulte de la somme des montants à payer par les assujettis à l'AFC, diminuée de l'impôt qu'elle doit leur rétrocéder. Cette somme (produit de l'impôt en faveur de l'AFC) est la base de l'ensemble de la présente statistique. L'Administration fédérale des douanes (AFD) est, quant à elle, responsable de prélever la TVA sur les importations de marchandises, ces dernières constituant donc la deuxième source de la taxe. Ce montant dû à l'AFD ne peut malheureusement pas être ventilé selon les différents critères retenus pour les répartitions étudiées plus loin. Il n'en sera donc plus fait état par la suite.

Le rendement global de la TVA correspond à la somme des montants relevés auprès de l'AFD et de l'AFC. Le développement différent des deux montants s'explique par le développement du commerce extérieur (importation et exportations). Les exportations sont exonérées de l'impôt ce qui signifie que la taxe n'est pas due mais que l'impôt préalable peut être déduit. Quant à la TVA à l'importation, elle est prélevée par l'AFD et, par la suite, déduite des montants que l'assujetti doit à l'AFC, également au titre d'impôt préalable déductible.

T 1 Aperçu général du produit de la TVA, 2019 à 2023

	Administration fédérale des contributions		Administration fédérale des douanes		Rendement global de la TVA		Selon le Compte d'Etat En millions de francs ¹⁾
	En millions de francs	En %	En millions de francs	En %	En millions de francs	En %	
2019	10 261.5	48.46	10 914.9	51.54	21 176.4	100.00	22 507.7
2020	11 965.1	54.07	10 163.1	45.93	22 128.1	100.00	22 104.1
2021	12 381.7	52.23	11 323.2	47.77	23 704.9	100.00	23 552.8
2022	12 673.9	50.87	12 238.7	49.13	24 912.6	100.00	24 588.4
2023	13 634.1	53.05	12 065.6	46.95	25 699.8	100.00	25 147.8

1) Contrairement à la présente statistique, qui recouvre les créances ayant pris naissance au cours d'une année, les créances sont enregistrées dans le Compte d'Etat.

La part croissante de la TVA prélevée par l'AFC reflète avant tout les tendances opposées en matière d'importations de biens et de dépense de consommation finale.

La statistique de la TVA se rapporte aux créances fiscales ayant pris naissance durant l'année prise en compte. Elle se base donc sur les douze décomptes mensuels, les quatre décomptes trimestriels ou encore les deux décomptes semestriels des assujettis pour les deux années de la période sous revue. Le Compte d'Etat prend en considération les créances effectivement enregistrées entre le 1er janvier et le 31 décembre (soit, jusqu'en 2006, les montants encaissés) durant l'année prise en compte. Les assujettis ayant 60 jours dès la fin d'une période fiscale pour se soumettre à leurs obligations, nous pouvons schématiquement admettre que les créances de TVA du Compte d'Etat sont en rapport avec les décomptes retournés pour les deux derniers mois, le dernier trimestre et le dernier semestre de l'année précédente, ainsi que les dix premiers mois, les trois premiers trimestres et le premier semestre de l'année sous revue.

2 Résultats d'ensemble

2023

2.2 Principaux agrégats de la TVA

Le tableau T 2 rassemble les principaux agrégats de la TVA pour 2022 et 2023. Elle se scinde en trois parties qui sont brièvement commentées dans la suite de ce chapitre: chiffres d'affaires, montants d'impôts et nombre d'assujettis.

La ventilation du chiffre d'affaires imposable selon les taux de TVA et les taux de la dette fiscale dans le tableau T 2 est également intéressante.

T 2 Principaux éléments de l'impôt, 2022 et 2023

(chiffres d'affaires, montants d'impôts et nombre d'assujettis)

	2022			2023			Variation par rapport à l'année précédente
	En millions de francs		En %	En millions de francs		En %	En %
I. Chiffres d'affaires							
Chiffre d'affaires total		5 889 542.0	100.00		5 473 879.3	100.00	-7.06
Chiffre d'affaires imposable		1 096 227.1	18.61		1 108 867.0	20.26	1.15
au taux normal (7.7%)	910 961.8		15.47	917 906.7		16.77	0.76
au taux réduit (2.5%)	128 318.1		2.18	132 476.8		2.42	3.24
au taux pour l'hébergement (3.7%)	6 357.5		0.11	7 242.3		0.13	13.92
aux taux de dette fiscale nette	50 589.7		0.86	51 241.3		0.94	1.29
Chiffre d'affaires non soumis		4 793 314.9	81.39		4 365 012.3	79.74	-8.94
exportations et prestations à l'étranger	3 965 006.3		67.32	3 442 463.3		62.89	-13.18
chiffres d'affaires exclus du champ de l'impôt	748 446.6		12.71	844 386.8		15.43	12.82
autres	79 862.1		1.36	78 162.2		1.43	-2.13
II. Montants d'impôts							
a. Calcul du produit de la TVA par différence entre l'impôt collecté et l'impôt préalable déductible							
Impôt collecté		128 179.1	100.00		119 997.4	100.00	-6.38
au taux normal (biens et services)	65 128.6		50.81	65 653.5		54.71	0.81
au taux normal (services en provenance de l'étranger)	57 845.6		45.13	48 975.3		40.81	-15.33
au taux pour l'hébergement	226.8		0.18	258.5		0.22	13.95
au taux réduit	3 129.7		2.44	3 231.6		2.69	3.26
aux taux de dette fiscale nette	1 848.3		1.44	1 878.6		1.57	1.64
Impôt préalable déductible		115 505.2	90.11		106 363.2	88.64	-7.91
Produit de l'impôt		12 673.9	9.89		13 634.1	11.36	7.58
b. Calcul du produit de la TVA par différence entre l'impôt à payer et l'impôt à rembourser							
Total de l'impôt à payer par les assujettis		24 023.1	100.00		24 941.7	100.00	3.82
Total de l'impôt à rembourser par l'AFC		11 349.2	47.24		11 307.6	45.34	-0.37
Produit de l'impôt		12 673.9	52.76		13 634.1	54.66	7.58
Nombre d'assujettis							
a. Assujettis selon les taux d'imposition							
imposés exclusivement au taux normal	203'210	414'930	100.00	207'021	420'964	100.00	1.45
imposés exclusivement au taux réduit	2'447		0.59	2'418		0.57	-1.19
imposés aux taux de dette fiscale nette hébergement	118'344		28.52	119'398		28.36	0.89
imposés à plusieurs taux	240		0.06	252		0.06	5.00
n'ayant pas déclaré d'impôt collecté	39'412		9.50	39'661		9.42	0.63
	51'277		12.36	52'214		12.40	1.83
b. Assujettis selon leur soulte d'impôt							
constamment débiteurs	255'145	414'930	100.00	258'649	420'964	100.00	1.45
constamment créditeurs	42'462		61.49	43'475		61.44	1.37
alternant débit et crédit durant les trimestres	92'508		10.23	93'707		10.33	2.39
inactifs ou dont les soldes se balancent	24'815		22.29	25'133		22.26	1.30
			5.98			5.97	1.28

2.3 Le chiffre d'affaires

Le chiffre d'affaires total a diminué 2022 en par rapport à celui de 2023 (- 7.06 pour-cent). Cette évolution du chiffre d'affaire total n'a cependant pas de portée économique directe (cf. Introduction (1.0), ch. 1.3).

Pour mieux comprendre la réalité, il faut analyser l'évolution de chacune de ses composantes (présentées dans le graphique G 3 et tableau T 4 pour les années 2019 à 2023). Cette analyse montre que l'évolution du chiffre d'affaires total est dû en premier lieu à l'évolution des exportations de biens et de services et au chiffre d'affaires «étranger – étranger» (2023: - 13.18 pour cent). Cependant, le chiffre d'affaires exclu du champ de l'impôt varie d'une année à l'autre et ont considérablement augmenté en 2023 (+ 12.82 pour cent). Le chiffre d'affaires imposable a présenté, entre 2019 et 2023, une tendance croissante. Sa part dans le chiffre d'affaires total a connu une légère diminué, passant de 21.74 pour cent en 2019 à 20.26 pour cent en 2023.

G 3 Chiffre d'affaires imposable et Chiffre d'affaires non soumis à l'impôt, 2019 à 2023

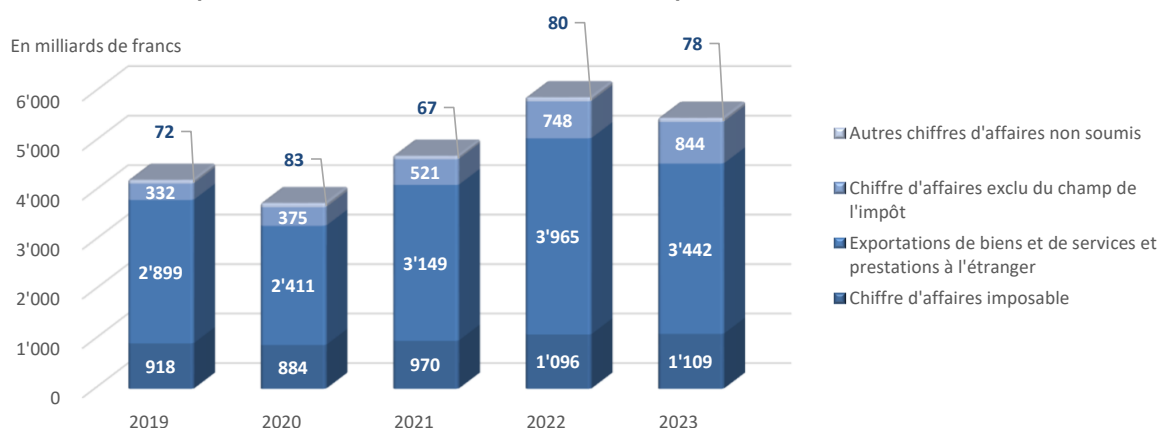

T 4 Chiffre d'affaires imposable et Chiffre d'affaires non soumis à l'impôt, 2019 à 2023

	2019	2020	2021	2022	2023
En millions de francs					
TOTAL	4 220 737.9	3 753 156.1	4 707 471.1	5 889 542.0	5 473 879.3
Chiffre d'affaires imposable	917 697.3	883 587.0	969 826.8	1 096 227.1	1 108 867.0
Exportations de biens et de services et prestations à l'étranger	2 899 256.4	2 411 092.0	3 149 458.0	3 965 006.3	3 442 463.3
Chiffre d'affaires exclu du champ de l'impôt	332 181.5	375 361.8	521 190.1	748 446.6	844 386.8
Autres chiffres d'affaires non soumis	71 602.6	83 115.3	66 996.3	79 862.1	78 162.2
Evolution en pour cent par rapport à l'année précédente					
TOTAL	-10.74	-11.08	25.43	25.11	-7.06
Chiffre d'affaires imposable	2.28	-3.72	9.76	13.03	1.15
Exportations de biens et de services et prestations à l'étranger	-16.05	-16.84	30.62	25.89	-13.18
Chiffre d'affaires exclu du champ de l'impôt	4.74	13.00	38.85	43.60	12.82
Autres chiffres d'affaires non soumis	17.66	16.08	-19.39	19.20	-2.13
Parts en pour cent					
TOTAL	100.00	100.00	100.00	100.00	100.00
Chiffre d'affaires imposable	21.74	23.54	20.60	18.61	20.26
Exportations de biens et de services et prestations à l'étranger	68.69	64.24	66.90	67.32	62.89
Chiffre d'affaires exclu du champ de l'impôt	7.87	10.00	11.07	12.71	15.43
Autres chiffres d'affaires non soumis	1.70	2.21	1.42	1.36	1.43

2.4 L'impôt

De manière générale, le décompte d'un assujetti contient d'une part le calcul de l'impôt sur son chiffre d'affaires imposable (chiffre 399 du décompte, dorénavant appelé «impôt collecté»).

[Voir: Décompte – Modèles](#)

D'autre part, il indiquera la somme de l'impôt qu'il a payé à ses fournisseurs et qu'il va donc pouvoir déduire: l'impôt préalable déductible (chiffre 479 du décompte). La différence de ces deux montants agrégés au niveau de l'ensemble des assujettis donne l'une des possibilités de calculer le produit de l'impôt de l'AFC (cf. tableau T 2, II. Montants d'impôts chiffre a., 2023):

Impôt collecté – impôt préalable = produit de la TVA
(119'997.4 millions – 106'363.2 millions = 13'634.1 millions)

Au plan individuel, il résulte de cette différence entre impôt collecté et impôt préalable déductible une soulte d'impôt positive ou négative. En cas d'impôt collecté supérieur à l'impôt préalable déductible, cette soulte positive est à payer par l'assujetti à l'AFC. Dans le cas contraire, l'AFC doit rétrocéder le montant à l'assujetti. La totalisation de ces soultes individuelles représente la seconde possibilité de calculer le rendement de la TVA (cf. tableau T 2, II. Montants d'impôts chiffre b., 2023):

Impôt à payer – impôt à rembourser = produit de la TVA
(24'941.7 millions – 11'307.6 millions = 13'634.1 millions)

Que l'on prenne la différence entre l'impôt collecté et l'impôt préalable déductible ou la différence entre l'impôt à payer à l'AFC et l'impôt à rembourser à l'assujetti, le produit de la TVA est identique: 13'634.1 millions de francs.

Dans le tableau T 2, chiffre a., l'impôt sur le chiffre d'affaires est réparti selon les taux d'impôt. Le graphique G 5 et tableau T 6 montre le développement correspondant de l'impôt sur le chiffre d'affaires selon les taux d'impôt depuis 2019. Pour des raisons de présentation du graphique G 5, la part de l'impôt collecté selon le taux spécial pour l'hébergement (0.22 pour cent du total) et celle selon le régime des taux de la dette fiscale nette (1.57 pour cent du total) ont été regroupées. La plus grande part de l'impôt est levée au taux normal. Depuis l'introduction de la TVA, cette part à l'impôt sur le chiffre d'affaires représente plus de 90 pour cent (2023: 95.53 pour cent). En chiffres absolus, cette part a augmenté de 27,2 (1996) à 114,629 milliards de francs (2023).

G 5 Impôt collecté selon le taux de TVA, 2019 à 2023

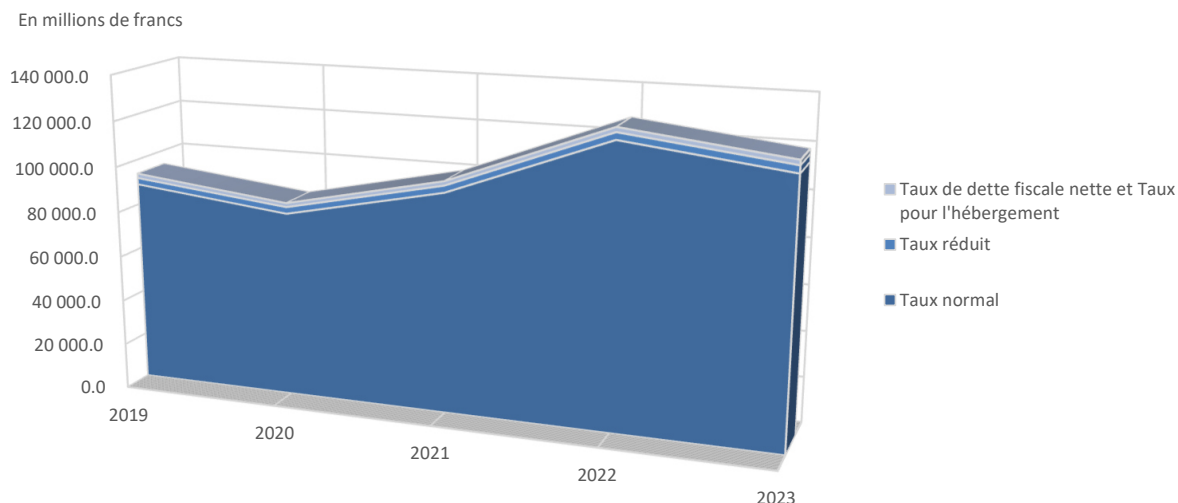

T 6 Impôt collecté selon le taux de TVA, 2019 à 2023

	2019	2020	2021	2022	2023
	En millions de francs				
TOTAL	93 787.5	86 067.2	101 003.5	128 179.1	119 997.4
Taux normal	88 963.5	81 378.0	96 120.8	122 974.2	114 628.7
Taux réduit	2 826.7	2 913.7	3 015.9	3 129.7	3 231.6
Taux de dette fiscale nette et Taux pour l'hébergement	1 997.3	1 775.5	1 866.8	2 075.1	2 137.0
Taux de dette fiscale nette	1 788.2	1 649.4	1 702.9	1 848.3	1 878.6
Taux pour l'hébergement	209.1	126.1	163.9	226.8	258.5
	Evolution en pour cent par rapport à l'année précédente				
TOTAL	1.79	-8.23	17.35	26.91	-6.38
Taux normal	1.81	-8.53	18.12	27.94	-6.79
Taux réduit	1.33	3.08	3.51	3.77	3.26
Taux de dette fiscale nette et Taux pour l'hébergement	1.54	-11.10	5.14	11.16	2.98
Taux de dette fiscale nette	1.26	-7.76	3.24	8.54	1.64
Taux pour l'hébergement	4.07	-39.69	29.97	38.37	13.95
	Parts en pour cent				
TOTAL	100.00	100.00	100.00	100.00	100.00
Taux normal	94.86	94.55	95.17	95.94	95.53
Taux réduit	3.01	3.39	2.99	2.44	2.69
Taux de dette fiscale nette et Taux pour l'hébergement	2.13	2.06	1.85	1.62	1.78
Taux de dette fiscale nette	1.91	1.92	1.69	1.44	1.57
Taux pour l'hébergement	0.22	0.15	0.16	0.18	0.22

2.5 Les assujettis

La répartition des assujettis par taux de TVA n'a que légèrement évolué depuis 2019 (cf. graphique G 7 et tableau T 8, 2023):

G 7 Assujettis selon le taux de TVA, 2023

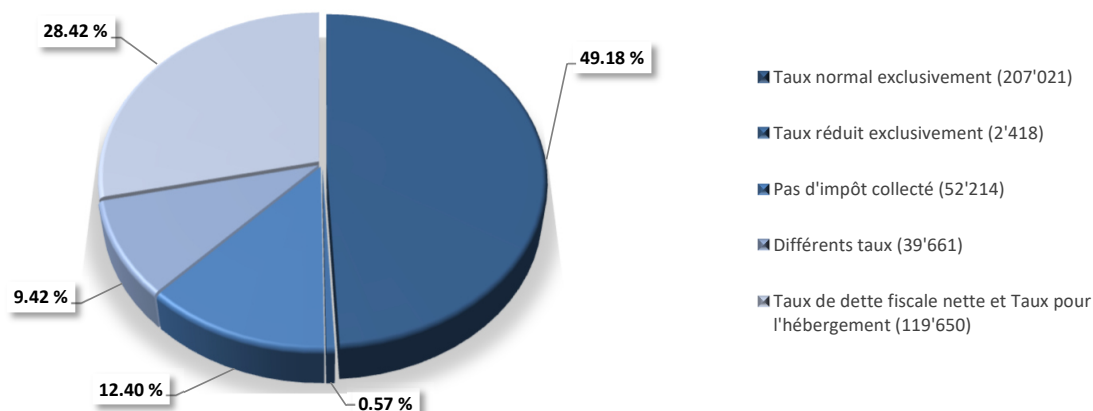

- la part d'assujettis déclarant l'intégralité de leur chiffre d'affaires imposable au taux normal est diminué. (2019: 49.26 pour cent; 2023: 49.18 pour cent);
- le pourcentage des assujettis redevables uniquement du taux réduit est faible. (2019: 0.58 pour cent; 2023: 0.57 pour cent);
- en revanche, la part d'assujettis ayant choisi la méthode des taux de la dette fiscale nette a légèrement diminué, passant de 2019: 29.73 pour cent à 2023: 28.42 pour cent. Ce groupe, qui représente presque un tiers de l'ensemble des assujettis, rassemble seulement 1.57 pour cent de l'impôt collecté. Cette répartition, surprenante au premier abord, est cependant logique, car le système des taux simplifiés ne s'adresse qu'aux petites entreprises;

T 8 Assujettis selon le taux de TVA, 2019 à 2023

	2019	2020	2021	2022	2023
Nombre d'assujettis					
TOTAL	395'135	400'526	407'032	414'930	420'964
Taux normal exclusivement	194'632	196'388	199'771	203'210	207'021
Taux réduit exclusivement	2'311	2'309	2'488	2'447	2'418
Pas d'impôt collecté	43'155	46'766	48'921	51'277	52'214
Différents taux	37'580	37'860	38'757	39'412	39'661
Taux de dette fiscale nette et Taux pour l'hébergement	117'457	117'203	117'095	118'584	119'650
Taux de dette fiscale nette	117'267	116'952	116'858	118'344	119'398
Taux pour l'hébergement	190	251	237	240	252
Evolution en pour cent par rapport à l'année précédente					
TOTAL	1.54	1.36	1.62	1.94	1.45
Taux normal exclusivement	1.75	0.90	1.72	1.72	1.88
Taux réduit exclusivement	5.82	-0.09	7.75	-1.65	-1.19
Pas d'impôt collecté	3.90	8.37	4.61	4.82	1.83
Différents taux	-0.62	0.75	2.37	1.69	0.63
Taux de dette fiscale nette et Taux pour l'hébergement	0.96	-0.22	-0.09	1.27	0.90
Taux de dette fiscale nette	0.95	-0.27	-0.08	1.27	0.89
Taux pour l'hébergement	6.74	32.11	-5.58	1.27	5.00
Parts en pour cent					
TOTAL	100.00	100.00	100.00	100.00	100.00
Taux normal exclusivement	49.26	49.03	49.08	48.97	49.18
Taux réduit exclusivement	0.58	0.58	0.61	0.59	0.57
Pas d'impôt collecté	10.92	11.68	12.02	12.36	12.40
Différents taux	9.51	9.45	9.52	9.50	9.42
Taux de dette fiscale nette et Taux pour l'hébergement	29.73	29.26	28.77	28.58	28.42
Taux de dette fiscale nette	29.68	29.20	28.71	28.52	28.36
Taux pour l'hébergement	0.05	0.06	0.06	0.06	0.06

- le nombre d'assujettis ayant déclaré des chiffres d'affaires soumis à divers taux a également diminué, de 9.51 pour cent (2019) à 9.42 pour cent (2023);
- les assujettis n'ayant déclaré aucun impôt en 2023 sont au nombre de 52'214. Parmi eux, 25'133 sont régulièrement inscrits au registre des assujettis à la TVA mais sont restés inactifs durant l'année sous revue. Le reste des assujettis déclare un chiffre d'affaires non soumis à l'impôt (ou seulement une acquisition de prestations de services de l'étranger) et, pour la plupart, se voient rétrocéder, par l'AFC, un impôt préalable déductible.

Une dernière répartition des assujettis est réalisée en considérant la soulte d'impôt durant les diverses périodes fiscales (mois, trimestres ou semestres). Selon ce critère, l'assujetti peut être soit toujours débiteur de la Confédération, soit créancier constant, ou bien alterner l'un et l'autre ou bien encore rester à zéro (tableau T 9).

- Le groupe des «débiteurs constants de l'AFC» se maintient à 258'649, soit 61.44 pour cent de l'ensemble, et
- les «créiteurs constants de la Confédération» sont, quant à eux, aunombre de 43'475 (soit 10.33 pour cent).
- La part des assujettis «alternant débit et crédit durant les trimestres» se monte à 22.26 pour cent (93'707).
- Dans le groupe «déclarant une soulte annuelle d'impôt égale à zéro» (5.97 pour cent), nous retrouvons les 25'133 inactifs mentionnés ci-dessus. Les autres déduisent l'ensemble du chiffre d'affaires qu'ils déclarent ou bien ont un impôt préalable déductible identique au total de l'impôt collecté.

T 9 Assujettis selon leur soulte d'impôt, 2019 à 2023

	2019	2020	2021	2022	2023
	Nombre d'assujettis				
TOTAL	395'135	400'526	407'032	414'930	420'964
«débiteurs constants de l'AFC»	247'216	247'025	246'320	255'145	258'649
«créiteurs constants de la Confédération»	38'345	40'175	41'521	42'462	43'475
«alternant débit et crédit durant les trimestres»	89'634	90'971	95'691	92'508	93'707
«soulte annuelle d'impôt égale à zéro»	19'940	22'355	23'500	24'815	25'133

3 Répartition de la TVA

2023

3.1 Répartition de la TVA

- G 10 Nombre d'assujettis, impôt à payer et impôt à rembourser par classe de montant d'impôt, 2023
Répartition de la TVA par classe de montant d'impôt, 2019 à 2023
- T 11 - Nombre d'assujettis par classe de montant d'impôt
- T 12 - Impôt à payer par classe de montant d'impôt
- T 13 - Impôt à rembourser par classe de montant d'impôt
- T 14 - Produit de l'impôt par classe de montant d'impôt
- T 15 Classes de montant d'impôt extrêmes, 2023
- Principaux éléments de la TVA dans les secteurs secondaire et tertiaire
- G 16 Répartition de la TVA par classe de montants d'impôt, 2023
- produit de l'impôt, CA total, exportations et CA imposable
- T 17 Répartition de la TVA par classe de montants d'impôt, 2023
- produit de l'impôt, CA total, exportations et CA imposable

3.2 Répartition selon le chiffre d'affaires des assujettis

- T 18 Répartition de la TVA par classe de chiffre d'affaires: 2023 et variation par rapport à l'année précédente
- nombre d'assujettis, chiffre d'affaires total, chiffre d'affaires imposable et produit de l'impôt
- G 19 Chiffre d'affaires imposable et chiffre d'affaires non soumis par classe de chiffre d'affaires, 2023 (parts en %)
- T 20 Chiffre d'affaires imposable et chiffre d'affaires non soumis par classe de chiffre d'affaires, 2023 (parts en %)
- G 21 Répartition de la TVA par classe de chiffre d'affaires, 2023
- produit de l'impôt, CA total, exportations et CA exclus de l'impôt
- T 22 Répartition de la TVA par classe de chiffre d'affaires, 2023
- produit de l'impôt, CA total, exportations et CA exclus de l'impôt

3.3 Répartition selon la forme juridique des assujettis

- T 23 Répartition de la TVA selon la forme juridique, 2023
- nombre d'assujettis, chiffre d'affaires total, chiffre d'affaires imposable et produit de l'impôt
- T 24 Répartition de la TVA selon la forme juridique
- produit de l'impôt, 2019 à 2023
- T 25 Répartition de la TVA selon la forme juridique
- nombre d'assujettis, 2019 à 2023
- G 26 Chiffre d'affaires imposable et chiffre d'affaires non soumis par forme juridique, 2023 (parts en %)
- T 27 Chiffre d'affaires imposable et chiffre d'affaires non soumis par forme juridique, 2023 (parts en %)
- T 28 Chiffre d'affaires imposable selon formes juridiques et mode de décomptes, 2022 et 2023
- T 29 Structure de la TVA par forme juridique, 2022 et 2023, résultant de consortiums
- T 30 Structure de la TVA par forme juridique, 2022 et 2023, résultant d'un groupe d'imposition TVA

3.4 Répartition selon l'activité économique des assujettis

- 3.4.1 Classification des activités économiques
- 3.4.2 TVA et structure par branches économiques
- T 31 Les éléments de la TVA par secteur économique, 2023
TVA et secteurs économiques, 2019 à 2023
- G 32 - Répartition des contribuables
- G 33 - Répartition de l'impôt collecté
- G 34 - Répartition de l'impôt à payer
- G 35 - Répartition de l'impôt à rembourser
- T 36 TVA et secteurs économiques, 2019 à 2023

3 Répartition de la TVA

La répartition de la TVA et de ses composantes peut être examinée sous de multiples aspects. Quatre critères d'analyse sont retenus :

- la soulte d'impôt: positive (à payer par l'assujetti) ou négative (remboursée par l'AFC);
- le chiffre d'affaires total pour chaque assujetti (imposable et non imposable);
- la forme juridique de l'assujetti;
- la branche économique dans laquelle il est actif.

3.1 Répartition selon la soulte d'impôt des assujettis

La classification est effectuée sur la base de la soulte annuelle d'impôt due par l'assujetti, respectivement à rembourser par l'AFC (produit de l'impôt: partie statistique, tableaux Les tableaux T 11 à T 14 et T 17 ainsi que les graphiques G 10 et G 16 agrègent les 27 subdivisions du tableau T 1.1 (partie statistique) en 10 classes.

Pour une période fiscale donnée (mois, trimestre ou semestre), un assujetti particulier ne peut être en même temps débiteur et créancier. Par contre en cours d'année, il peut être consécutivement l'un et l'autre. Le critère de classification résulte de la différence entre l'impôt à payer par l'assujetti et l'impôt devant lui être remboursé. En conséquence, au sein d'une classe ayant une soulte globale positive d'impôt, on trouvera un reliquat d'impôt à rembourser par l'AFC. A l'inverse, dans les classes où la soulte annuelle est négative, subsiste toujours un impôt à payer à l'AFC. Cette relation se retrouve dans le graphique G 10 qui présente, par classe de montant d'impôt, la somme d'impôt à payer par les assujettis et celle à rembourser par l'AFC. En médaillon, on peut observer le nombre des assujettis de chacune des classes.

Cette répartition illustre fort bien la concentration de la taxe sur la valeur ajoutée, d'une part, dans sa composante en faveur de l'AFC (impôt à payer), et encore mieux, d'autre part, lorsqu'elle est en faveur de l'assujetti (impôt à rembourser). En effet, 91.19 pour cent du total des montants à rembourser par l'AFC sont versés à 4.62 pour cent des assujettis (classe 1) alors que les 53.30 pour cent de l'impôt à payer par les assujettis reviennent à 1.27 pour cent d'entre eux (classe 10). Les tableaux T 11 à T 14 contiennent des détails sur la ventilation de la TVA par niveau de montant de taxe.

G 10 Nombre d'assujettis, impôt à payer et impôt à rembourser par classe de montant d'impôt, 2023

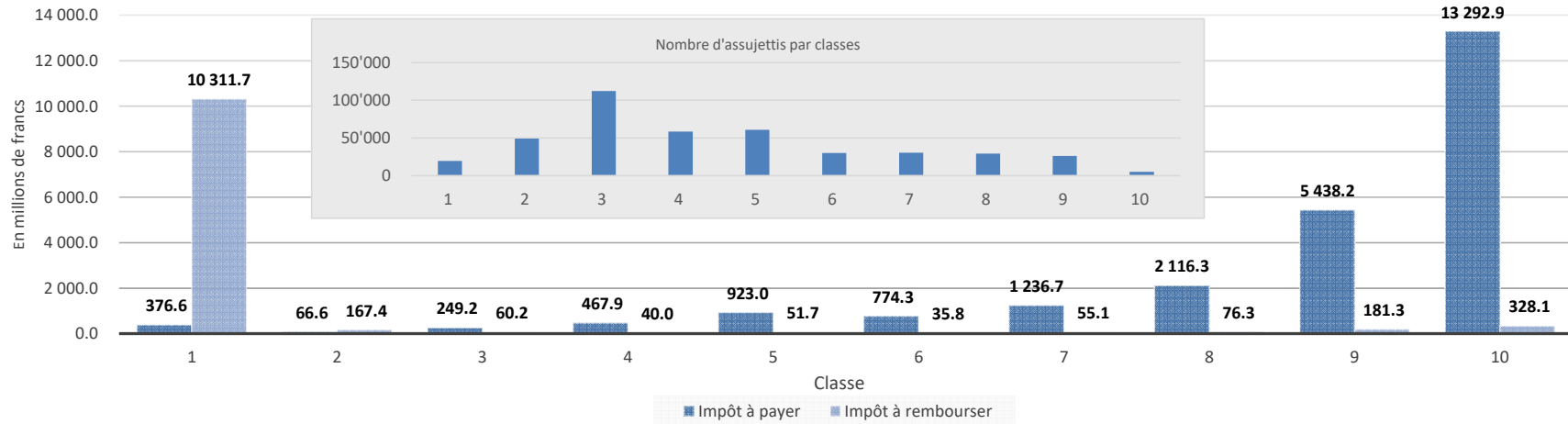

T 11 Répartition de la TVA par classe de montant d'impôt

Nombre d'assujettis, 2019 à 2023

Classe	Classes de montant d'impôt en francs		Nombre d'assujettis					2022 - 2023 Variation en %
			2019	2020	2021	2022	2023	
	de	à	Absolu					
	Total		395'131	400'526	407'032	414'930	420'964	1.45
1	bis	- 10 000	17'840	17'548	18'094	19'059	19'448	2.04
2	- 9 999	- 1	43'605	46'273	47'470	47'707	49'004	2.72
3	0	4 999	102'941	112'023	111'951	110'970	112'064	0.99
4	5 000	9 999	57'465	57'680	58'003	58'022	58'406	0.66
5	10 000	19 999	59'754	58'284	59'328	60'259	60'834	0.95
6	20 000	29 999	29'154	28'059	28'555	30'298	30'101	-0.65
7	30 000	49 999	29'159	27'906	28'617	30'206	30'506	0.99
8	50 000	99 999	27'162	25'632	26'560	28'221	29'143	3.27
9	100 000	499 999	23'506	22'583	23'645	25'178	26'114	3.72
10	500 000	u.m.	4'545	4'538	4'809	5'010	5'344	6.67

T 12 Répartition de la TVA par classe de montant d'impôt

Impôt à payer, 2019 à 2023

Classe	Classes de montant d'impôt en francs		Impôt à payer					2022 - 2023 Variation en %
			2019	2020	2021	2022	2023	
	de	à	En millions de francs					
	Total		19 636.4	20 899.4	22 333.5	24 023.1	24 941.7	3.82
1	jusqu'à	- 10 000	324.9	332.7	300.1	489.3	376.6	-23.03
2	- 9 999	- 1	56.8	58.4	60.5	62.5	66.6	6.48
3	0	4 999	244.4	261.2	254.5	250.1	249.2	-0.32
4	5 000	9 999	456.5	459.4	463.8	464.1	467.9	0.82
5	10 000	19 999	904.2	882.8	899.2	918.0	923.0	0.54
6	20 000	29 999	749.5	719.5	735.7	786.2	774.3	-1.50
7	30 000	49 999	1 177.5	1 123.8	1 156.3	1 220.1	1 236.7	1.36
8	50 000	99 999	1 977.3	1 863.7	1 939.8	2 054.6	2 116.3	3.00
9	100 000	499 999	4 847.0	4 682.5	4 932.0	5 213.5	5 438.2	4.31
10	500 000	et plus	8 898.3	10 515.4	11 591.5	12 564.7	13 292.9	5.80

T 13 Répartition de la TVA par classe de montant d'impôt

Impôt à rembourser, 2019 à 2023

Classe	Classes de montant d'impôt en francs		Impôt à rembourser					2022 - 2023 Variation en %
			2019	2020	2021	2022	2023	
	de	à	En millions de francs					
	Total		9 375.8	8 934.3	9 951.8	11 349.2	11 307.6	-0.37
1	jusqu'à	- 10 000	8 536.6	8 130.1	9 053.2	10 423.0	10 311.7	-1.07
2	- 9 999	- 1	149.3	154.6	158.3	160.4	167.4	4.32
3	0	4 999	59.8	63.2	60.2	61.6	60.2	-2.33
4	5 000	9 999	35.4	38.2	39.7	39.5	40.0	1.25
5	10 000	19 999	49.5	48.3	51.0	54.5	51.7	-5.13
6	20 000	29 999	35.2	33.0	36.0	43.6	35.8	-17.92
7	30 000	49 999	47.5	44.8	50.1	49.2	55.1	12.04
8	50 000	99 999	76.1	70.0	81.0	77.0	76.3	-0.88
9	100 000	499 999	151.0	144.1	167.4	167.0	181.3	8.58
10	500 000	et plus	235.5	208.0	254.8	273.2	328.1	20.07

T 14 Répartition de la TVA par classe de montant d'impôt

Produit de l'impôt, 2019 à 2023

Classe	Classes de montant d'impôt en francs		Produit de l'impôt					2022 - 2023 Variation en %
			2019	2020	2021	2022	2023	
	de	à	En millions de francs					
	Total		10 261.5	11 965.1	12 381.7	12 673.9	13 634.1	7.58
1	jusqu'à	- 10 000	- 8 211.7	- 7 797.4	- 8 753.0	- 9 933.8	- 9 935.1	0.01
2	- 9 999	- 1	- 92.5	- 96.2	- 97.8	- 97.9	- 100.8	2.95
3	0	4 999	184.6	198.0	194.2	188.4	189.1	0.33
4	5 000	9 999	421.1	421.2	424.1	424.6	427.9	0.78
5	10 000	19 999	854.7	834.5	848.2	863.6	871.3	0.89
6	20 000	29 999	714.4	686.5	699.7	742.5	738.5	-0.54
7	30 000	49 999	1 130.0	1 078.9	1 106.2	1 170.9	1 181.6	0.91
8	50 000	99 999	1 901.2	1 793.7	1 858.8	1 977.6	2 040.0	3.15
9	100 000	499 999	4 696.0	4 538.4	4 764.7	5 046.5	5 256.9	4.17
10	500 000	et plus	8 663.7	10 307.4	11 336.7	12 291.5	12 964.8	5.48

T 15 Classes de montant d'impôt extrêmes, 2023

Principaux éléments de la TVA dans les secteurs secondaire et tertiaire

	Impôt à rembourser		Produit de l'impôt	
	Montant d'impôt jusqu'à - 10'000 francs		Montant d'impôt supérieur à 499 999 francs	
	Sect. secondaire	Sect. tertiaire	Sect. secondaire	Sect. tertiaire
Nombre d'assujettis	6'353	12'608	1'694	3'647
	En millions de francs		En millions de francs	
Chiffre d'affaires total	731 122.3	1 785 174.7	243 389.7	1 987 849.3
Exportations de biens et services	301 352.8	145 006.9	15 978.3	203 834.9
Prestations à l'étranger	283 031.3	1 164 881.4	82 964.6	1 033 781.0
Chiffre d'affaires exclu	23 103.8	381 489.8	13 326.9	317 179.9
Chiffre d'affaires imposable	90 804.9	85 898.7	129 964.2	419 737.2
Impôt collecté sur le chiffre d'affaires	17 751.5	15 003.5	10 943.4	49 745.8
Impôt préalable déductible total	24 074.8	18 593.9	7 824.4	39 901.9
Produit de l'impôt	- 6 323.3	- 3 590.4	3 119.0	9 843.9

Le tableau T 15 analyse plus en détail les interdépendances des grandeurs déterminantes de la TVA en 2023. Elle montre les cas extrêmes (une soulte en faveur de l'AFC supérieure à 499'999 francs ou à rembourser à l'assujetti supérieure à 9'999 francs), et on peut observer les changements qui interviennent selon que les assujettis sont actifs dans le secteur secondaire ou dans le secteur tertiaire. Le secteur primaire (tableau T 4.1_f Branche: A) n'a pas été retenu dans cette analyse.

Montant d'impôt en faveur de l'assujetti de 10'000 francs et plus

Dans le secteur secondaire, les assujettis de cette classe, se voient rembourser 6.323 milliards de francs nets car l'impôt préalable déductible, calculé sur leurs chiffres d'affaires exportés ou imposables, est important.

Dans le secteur tertiaire, la soulte en faveur des firmes de cette catégorie s'élève seulement à 3.590 milliards de francs, et ceci malgré des chiffres d'affaires globaux presque de trois fois supérieures à ceux du secteur secondaire. La raison est à rechercher dans les chiffres d'affaires «étranger – étranger», qui ne donne pas lieu à un impôt préalable.

Montant d'impôt en faveur de l'AFC pour la classe d'impôt de 500'000 francs et plus

Dans le secteur secondaire, l'impôt préalable déductible au sein de ce groupe atteint 7.824 milliards de francs. l'impôt collecté par les entreprises de ce secteur est calculé sur un chiffre d'affaires relativement élevé par rapport au chiffre d'affaires global, car les exportations et les chiffres d'affaires «étranger – étranger» totalisent seulement 98.943 milliards de francs.

Les 3'647 assujettis du secteur tertiaire génèrent un produit de TVA de 9.844 milliards de francs.

Le graphique G 16 illustre, pour l'ensemble des assujettis et des classes de montant d'impôt, les relations déterminantes entre chiffre d'affaires total, exportations, chiffre d'affaires imposable et donc apport au produit de la TVA.

G 16 Répartition de la TVA par classe de montants d'impôt, 2023

(produit de l'impôt, CA total, exportations et CA imposable)

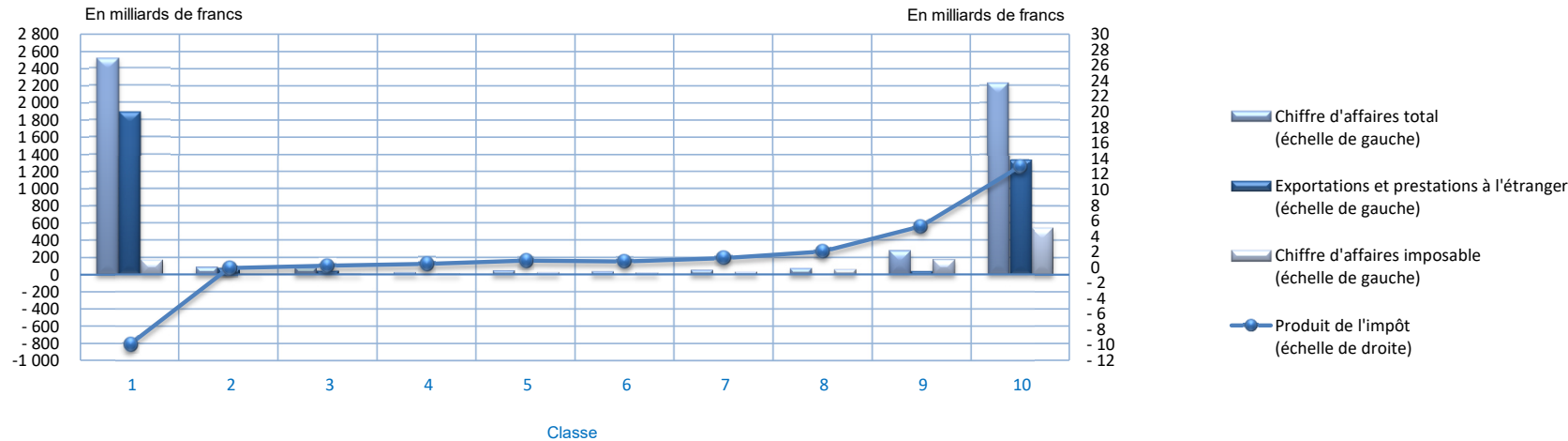

T 17 Répartition de la TVA par classe de montants d'impôt, 2023

(produit de l'impôt, CA total, exportations et CA imposable)

Classe	Classes de montant d'impôt en francs		Produit de l'impôt	Chiffre d'affaires total	Exportations et prestations à l'étranger (Prestations exonérées)	Chiffre d'affaires imposable
	de	à				
	Total		En millions de francs			
			13 634.1	5 473 879.3	3 442 463.3	1 108 867.0
1	bis	- 10 000	- 9 935.1	2 517 465.5	1 894 376.8	177 730.3
2	- 9 999	- 1	- 100.8	93 497.0	81 168.9	8 015.0
3	0	4 999	189.1	88 944.5	49 076.0	16 264.0
4	5 000	9 999	427.9	29 063.1	8 732.5	16 595.6
5	10 000	19 999	871.3	51 875.7	14 318.1	30 079.8
6	20 000	29 999	738.5	41 907.1	7 282.8	25 808.7
7	30 000	49 999	1 181.6	57 277.8	9 311.8	38 432.9
8	50 000	99 999	2 040.0	77 570.5	- 3 325.9	66 511.9
9	100 000	499 999	5 256.9	284 738.0	44 959.5	179 431.6
10	500 000	u.m.	12 964.8	2 231 540.1	1 336 562.6	549 997.3

3.2 Répartition selon le chiffre d'affaires des assujettis

Les assujettis ont été répartis en 31 classes de chiffre d'affaires distinctes. Les tableaux T 2.1 à T 2.3 et graphique G 2.4 de la partie statistique reprennent l'ensemble des résultats de cette classification soit en chiffres absolus, relatifs ou évolutifs. Par la suite, ces 31 classes ont été regroupées en onze catégories pour servir de base aux tableaux et graphiques ci-dessous. Le tableau T 18 propose un regard sur l'évolution, entre 2022 et 2023, de 4 éléments de l'impôt (le nombre d'assujettis, le chiffre d'affaires total, le chiffre d'affaires imposable et le produit de l'impôt) par classe de chiffre d'affaires.

T 18 Répartition de la TVA par classe de chiffre d'affaires: 2023 et variation par rapport à l'année précédente

(nombre d'assujettis, chiffre d'affaires total, chiffre d'affaires imposable et produit de l'impôt)

Classe	Classes de chiffre d'affaires en francs		Nombre d'assujettis		Chiffre d'affaires total		Chiffre d'affaires imposable		Produit de l'impôt	
	de	à	Absolu	Variation en %	En millions de francs	Variation en %	En millions de francs	Variation en %	En millions de francs	Variation en %
	Total		420'964	1.45	5 473 879.3	-7.06	1 108 867.0	1.15	13 634.1	7.58
1	jusqu'à	99 999	106'567	1.99	- 10 219.1	-453.62	2 710.8	1.41	- 151.8	1)
2	100 000	249 999	85'317	2.04	14 343.3	1.99	12 996.5	1.90	460.2	3.20
3	250 000	499 999	67'097	-0.18	23 969.0	-0.37	21 622.3	-0.51	751.3	-1.09
4	500 000	999 999	55'308	1.43	39 348.3	1.41	34 962.4	1.29	1 175.7	2.28
5	1 000 000	1 999 999	41'279	1.47	58 313.7	1.42	50 662.3	1.41	1 583.3	1.20
6	2 000 000	2 999 999	17'551	1.01	42 918.7	1.01	36 425.9	1.36	1 048.2	2.66
7	3 000 000	4 999 999	16'414	1.84	63 260.6	1.95	52 103.8	1.88	1 392.6	7.75
8	5 000 000	9 999 999	13'876	2.04	96 883.9	2.11	75 171.7	2.91	1 834.7	5.89
9	10 000 000	49 999 999	14'257	1.81	347 619.1	1.81	223 514.1	2.81	3 890.5	10.22
10	50 000 000	999 999 999	2'857	1.17	672 214.8	1.82	251 088.6	3.08	2 234.6	5.89
11	1 000 000 000	et plus	441	-8.32	4 125 227.0	-9.36	347 608.7	-1.66	- 585.2	1)

1) Le produit de l'impôt étant négatif, son évolution n'est pas significative.

Le graphique G 19 et le tableau T 20 présente la répartition du chiffre d'affaires total entre le chiffre d'affaires imposable et le chiffre d'affaires non soumis à l'impôt (essentiellement les exportations de biens et services, les opérations «étranger – étranger» et les opérations exclues du champ de l'impôt) pour différentes classes de chiffres d'affaires. L'amélioration du chiffre d'affaires s'accompagne d'une diminution de son pourcentage imposable. Les petites entreprises (jusqu'à 1 million de francs de chiffre d'affaires total) présentent un chiffre d'affaires imposable de l'ordre de plus de 88.85 pour cent de leur chiffre d'affaires total. Pour les très grandes entreprises, (plus d'un milliard de chiffre d'affaires total), la part du chiffre d'affaires imposable dans le chiffre d'affaires total s'élève seulement à 8.43 pour cent.

Le nombre des assujettis recule avec la hausse des chiffres d'affaires. Les entreprises dont le chiffre d'affaires total excède 5 millions de francs (7.47 pour cent seulement de l'ensemble des assujettis) génèrent 95.76 pour cent du chiffre d'affaires total et acquittent 69.47 pour cent de l'impôt à payer. Toutefois, 88.01 pour cent de l'impôt devant être remboursé aux assujettis reviennent à celles-ci. Par conséquent, seulement 54.09 pour cent du produit de l'impôt est effectivement payé par ces entreprises (voir tableau 2.1 de la partie statistique).

La nouvelle loi fédérale sur la radio et la télévision (LRTV) est entrée en vigueur le 1er janvier 2019. La redevance de radio-télévision ne sera plus liée à la possession d'un appareil de réception. Les entreprises assujetties à la TVA en Suisse (qui ont leur siège, leur domicile ou un établissement stable en Suisse) qui réalisent un chiffre d'affaires mondial (chiffre d'affaires total) d'au moins 500 000 francs devront automatiquement payer la redevance de radio-télévision. Cela confère au chiffre d'affaires total une importance sur le plan fiscal. Une entreprise est assujettie à la redevance lorsqu'elle a atteint le chiffre d'affaires minimal fixé par le Conseil fédéral durant la période fiscale au sens de l'art. 34 de la loi du 12 juin 2009 sur la TVA (LTVA)68 close l'année civile précédente

G 19 Chiffre d'affaires imposable et chiffre d'affaires non soumis par classe de chiffre d'affaires, 2023 (parts en %)

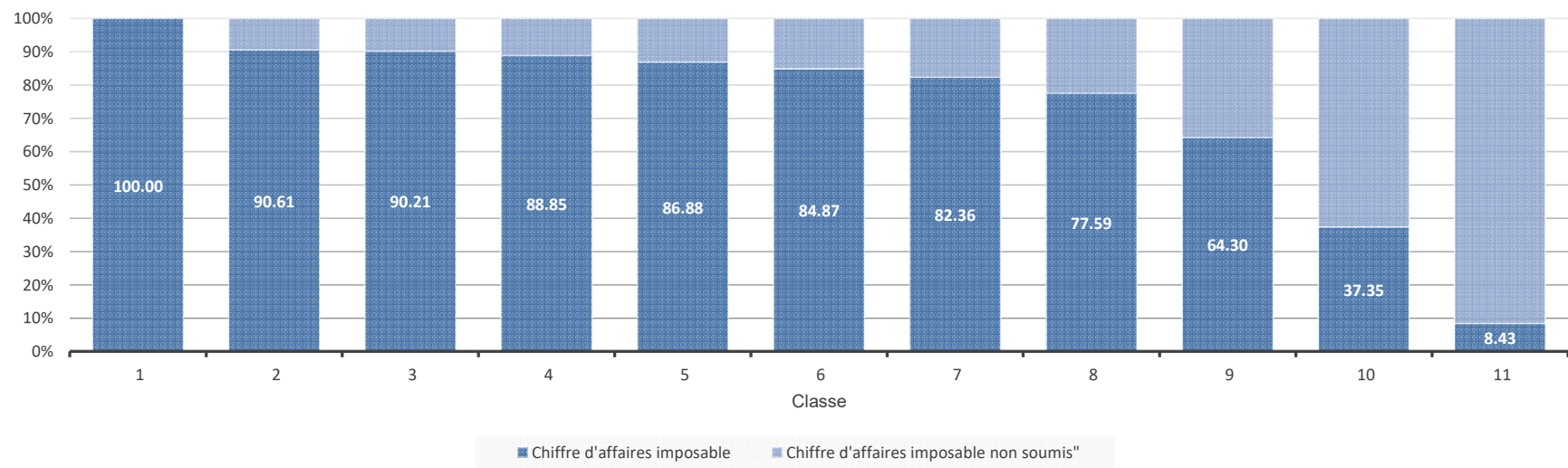

T 20 Chiffre d'affaires imposable et chiffre d'affaires non soumis par classe de chiffre d'affaires, 2023 (parts en %)

			G = B - F		Total des déductions			
Classe	Classes de chiffre d'affaires en francs		G		B		F	
			Chiffre d'affaires imposable		Chiffre d'affaires total		Chiffre d'affaires imposable non soumis	
	de	à	En millions de francs	En pour cent	En millions de francs	En pour cent	En millions de francs	En pour cent
	Total		1 108 867.0	20.26	5 473 879.3	100.00	4 365 012.3	79.74
1	jusqu'à	99 999	2 710.8	100.00	- 10 219.1	100.00	- 12 929.9	0.00
2	100 000	249 999	12 996.5	90.61	14 343.3	100.00	1 346.8	9.39
3	250 000	499 999	21 622.3	90.21	23 969.0	100.00	2 346.7	9.79
4	500 000	999 999	34 962.4	88.85	39 348.3	100.00	4 385.9	11.15
5	1 000 000	1 999 999	50 662.3	86.88	58 313.7	100.00	7 651.5	13.12
6	2 000 000	2 999 999	36 425.9	84.87	42 918.7	100.00	6 492.8	15.13
7	3 000 000	4 999 999	52 103.8	82.36	63 260.6	100.00	11 156.9	17.64
8	5 000 000	9 999 999	75 171.7	77.59	96 883.9	100.00	21 712.3	22.41
9	10 000 000	49 999 999	223 514.1	64.30	347 619.1	100.00	124 105.0	35.70
10	50 000 000	999 999 999	251 088.6	37.35	672 214.8	100.00	421 126.2	62.65
11	1 000 000 000	et plus	347 608.7	8.43	4 125 227.0	100.00	3 777 618.2	91.57

Il est intéressant de comprendre pourquoi le produit de l'impôt devient négatif pour les entreprises avec un chiffre d'affaires supérieur à un milliard de francs. Pour répondre à cette question, on peut se reporter au graphique G 21 qui regroupe chiffre d'affaires total, déductions (concernant les exportations, les chiffres d'affaires «étranger – étranger» et les chiffres d'affaires exclus du champ de l'impôt) et produit de l'impôt pour les onze classes de chiffre d'affaires. Dans les classes de chiffres d'affaires élevés, c'est-à-dire dans le cas des grandes entreprises, les exportations de biens et services, de même que les opérations exclues du champ de l'impôt sont à tel point élevées que la soultte d'impôt est finalement négative. La catégorie des très grandes entreprises rassemble la grande majorité des groupes exportateurs ou essentiellement actifs à l'étranger à qui l'AFC rétrocède une part d'impôt. Les montants en jeu sont tels qu'ils supplantent l'impôt payé par leurs consoeurs, de taille importante, actives sur le marché local et entraînent le produit de l'impôt de ces très grandes entreprises dans les chiffres négatifs.

G 21 Répartition de la TVA par classe de chiffre d'affaires, 2023
(produit de l'impôt, CA total, exportations et CA exclus de l'impôt)

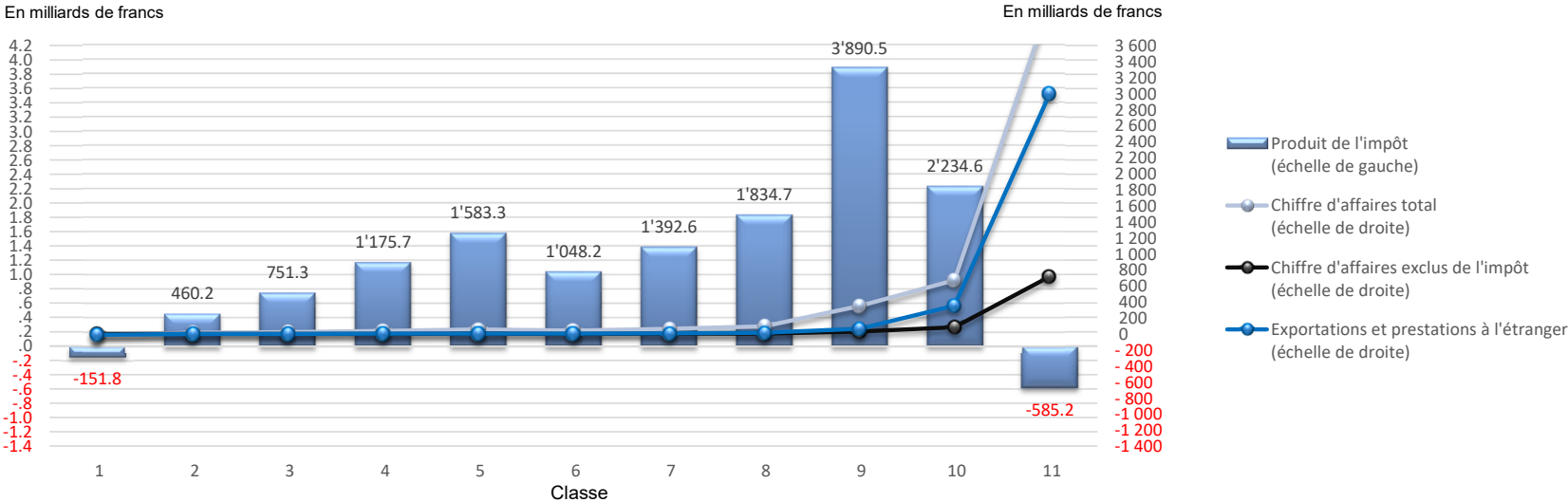

T 22 Répartition de la TVA par classe de chiffre d'affaires, 2023

(produit de l'impôt, CA total, exportations et CA exclus de l'impôt)

Classes de chiffre d'affaires en francs			Produit de l'impôt		Chiffre d'affaires total		Exportations et prestations à l'étranger		Chiffre d'affaires exclus de l'impôt	
Classe	de	à	En millions de francs	En pour cent	En millions de francs	En pour cent	En millions de francs	En pour cent	En millions de francs	En pour cent
Total			13 634.1	100.00	5 473 879.3	100.00	3 442 463.3	100.00	844 386.8	100.00
1	jusqu'à	99 999	- 151.8	-1.11	- 10 219.1	-0.19	- 12 182.9	-0.35	- 766.2	-0.09
2	100 000	249 999	460.2	3.38	14 343.3	0.26	1 079.7	0.03	231.4	0.03
3	250 000	499 999	751.3	5.51	23 969.0	0.44	1 768.5	0.05	509.4	0.06
4	500 000	999 999	1 175.7	8.62	39 348.3	0.72	2 457.6	0.07	1 202.7	0.14
5	1 000 000	1 999 999	1 583.3	11.61	58 313.7	1.07	5 756.1	0.17	2 190.8	0.26
6	2 000 000	2 999 999	1 048.2	7.69	42 918.7	0.78	4 460.2	0.13	1 740.8	0.21
7	3 000 000	4 999 999	1 392.6	10.21	63 260.6	1.16	8 092.4	0.24	2 633.9	0.31
8	5 000 000	9 999 999	1 834.7	13.46	96 883.9	1.77	15 388.6	0.45	5 376.4	0.64
9	10 000 000	49 999 999	3 890.5	28.54	347 619.1	6.35	64 038.7	1.86	30 504.5	3.61
10	50 000 000	999 999 999	2 234.6	16.39	672 214.8	12.28	351 352.1	10.21	85 297.0	10.10
11	1 000 000 000	et plus	- 585.2	-4.29	4 125 227.0	75.36	3 000 252.3	87.15	715 466.1	84.73

3.3 Répartition selon la forme juridique des assujettis

La répartition des assujettis selon la forme juridique est présentée dans les tableaux T 3.1 à T 3.3 et le graphique G 3.4 de la partie statistique, dans les tableaux T 23, T 24, T 25 et T 27 ainsi que par le graphique G 26. Elle confirme certaines tendances ou fait écho à des éléments déjà observés.

La proportion la plus importante des assujettis se retrouve dans les société à responsabilité limitée (sàrl) (34.48 pour cent), suivies de près par les société anonyme (sa) (33.37 pour cent des assujettis). Le chiffre d'affaires total est réalisé à 81.62 pour cent par les société simple (47.73 pour cent) et par les société anonyme (sa) (33.88 pour cent). Le chiffre d'affaires imposable et le produit de l'impôt (55.89 respectivement 61.21 pour cent) proviennent principalement des Société anonyme (SA). En revanche, les Société anonyme (SA) contribuent seulement avec 19.65 pour cent au chiffre d'affaires imposable. Le net écart entre la part au chiffre d'affaires total et la part au chiffre d'affaires imposable s'explique par le développement réjouissant de l'industrie d'exportation, dont les ténors revêtent cette forme juridique. Une part significative du chiffre d'affaires total de ces entreprises concerne les chiffres d'affaires «étranger-étranger».

La répartition des assujettis selon la forme juridique présente une tendance stable pendant la période 2019 à 2023: la plus forte croissance a été enregistrée par les société à responsabilité limitée (sàrl), qui ont pu maintenir leur part de 4.01 pour cent contre 4.77 pour cent l'année précédente. Depuis l'introduction de la TVA en 1995, leur nombre a bondi de 5'784 (représentant une part de 2.21 pour cent) à 145'143 (représentant une part de 34.48 pour cent). La tendance du nombre des société anonyme (sa) est également à la hausse.

Les Entreprise individuelle ont perdu de l'importance: alors qu'elle était encore de 24.73 pour cent en 2019, leur part n'est plus que de 20.33 pour cent 2023.

Le graphique G 26 et le tableau T 27 représente pour chaque forme juridique la répartition du chiffre d'affaires total en chiffre d'affaires imposable et non soumis. Seules trois formes juridiques présentent plus de 90 pour cent de leur chiffre d'affaires soumis à l'impôt.

Il s'agit principalement des unité de l'administration du district, des société en nom collectif (snc) et des entreprise individuelle. Généralement entreprises de proximité, elles n'ont que très peu d'exportations ou de chiffre d'affaires exclus de l'impôt.

L'AFC autorise l'assujetti qui en fait la demande à établir son décompte sur la base des contre-prestations reçues. Le mode de décompte choisi doit être appliqué pendant au moins une période fiscale. Dans les cas suivants, l'AFC peut obliger l'assujetti à établir son décompte sur la base des contre-prestations reçues:

- a. une grande partie des contre-prestations lui sont versées avant qu'il n'ait fourni la prestation ou établi les factures s'y rapportant;
- b. il est soupçonné d'utiliser abusivement le décompte selon les contre-prestations convenues pour en retirer un avantage illicite ou pour procurer un tel avantage à un tiers.

Un consortium est une association de plusieurs entreprises juridiquement et économiquement indépendantes pour l'exécution en commun d'un projet. Les groupes de travail se trouvent le plus souvent dans l'industrie de la construction, mais ne se limitent pas à ce domaine.

En 2023, 5'027 entreprises économiquement indépendantes peuvent être comptées sur les 5'027 consortiums.

Les personnes morales domiciliées ou ayant un établissement stable en Suisse qui sont liées sous la direction uniforme d'une seule personne morale peuvent, sur demande, former une seule entité imposable (groupe TVA). En règle générale, une personne morale domiciliée à l'étranger peut devenir membre d'un groupe TVA si elle possède une ou plusieurs en Suisse. Sont exclus de cette règle les établissements stables domiciliés en Suisse de sociétés domiciliées dans la Principauté du Liechtenstein qui sont soumises à l'impôt sur le revenu du Liechtenstein et ne peut donc pas être inclus en tant que membre d'un groupe TVA suisse. De même, dans la Principauté de Les établissements stables établis au Liechtenstein d'une société domiciliée en Suisse sont attribués au siège social en Suisse et peuvent donc être inclus dans un groupe TVA suisse. Dans le cas des groupes TVA, il convient de noter qu'une part significative du chiffre d'affaires total est représentée par le "chiffre d'affaires à l'étranger".

T 23 Répartition de la TVA selon la forme juridique, 2023

(nombre d'assujettis, chiffre d'affaires total, chiffre d'affaires imposable et produit de l'impôt)

Politique de confidentialité *		Nombre d'assujettis		Chiffre d'affaires total		Chiffre d'affaires imposable		Produit de l'impôt	
Formes juridiques		Absolu	En pour cent	En millions de francs	En pour cent	En millions de francs	En pour cent	En millions de francs	En pour cent
Total		420'964	96.03	5 473 879.3	100.00	1 108 867.0	100.00	13 634.1	100.00
AA	Société anonyme (SA)	140'482	33.37	1 854 647.4	33.88	619 700.6	55.89	8 345.6	61.21
AB	Société à responsabilité limitée (Sàrl)	145'143	34.48	428 459.4	7.83	108 523.4	9.79	2 634.2	19.32
AC	Société en nom collectif (SNC)	4'122	0.98	2 580.6	0.05	2 350.2	0.21	75.1	0.55
AD	Société en commandite (SCm)	428	0.10	2 492.1	0.05	641.6	0.06	8.7	0.06
AE	Société coopérative	1'825	0.43	37 772.3	0.69	33 317.9	3.00	196.4	1.44
AF	Entreprise individuelle	85'588	20.33	29 284.9	0.53	26 554.1	2.39	820.5	6.02
AG	Association	4'900	1.16	14 120.6	0.26	5 623.8	0.51	100.1	0.73
AH	Fondation	1'564	0.37	31 869.4	0.58	3 982.0	0.36	75.7	0.56
AI	Société simple	10'289	2.44	2 612 862.9	47.73	217 854.6	19.65	- 441.4	-3.24
AJ	Société en commandite par actions (SCmA)								
AK	Succursale d'une entreprise étrangère	1'583	0.38	153 386.1	2.80	23 285.3	2.10	242.8	1.78
AL	Forme juridique particulière	71	0.02	1 416.6	0.03	132.0	0.01	3.0	0.02
AM	Soc. en commandite de placem. collectifs								
AN	Soc. d'invest. à capital variab. (SICAV)	7	0.00	241.7	0.00	110.8	0.01	3.0	0.02
AO	Société d'invest. à capital fixe (SICAF)								
AP	Institut de droit public	234	0.06	41 567.7	0.76	16 165.7	1.46	298.6	2.19
AQ	Procurateur non-commerciale								
AR	Représentant d'indivision								
AS	Succursale	7	0.00	164.6	0.00	37.1	0.00	0.5	0.00
AT	Unité de l'administration fédérale	35	0.01	3 065.6	0.06	427.4	0.04	13.1	0.10
AU	Unité de l'administration cantonale	406	0.10	7 153.7	0.13	1 179.3	0.11	40.0	0.29
AV	Unité de l'administration du district	21	0.00	24.4	0.00	23.1	0.00	0.3	0.00
AW	Unité de l'administration communale	6'324	1.50	9 840.5	0.18	6 283.9	0.57	27.7	0.20
AX	Autre unité de l'admin. de droit public	968	0.23	5 944.5	0.11	1 761.4	0.16	43.5	0.32
AY	Institution de droit public fédérale								
AZ	Institution de droit public cantonale	16	0.00	3 383.3	0.06	153.4	0.01	6.2	0.05
BA	Institution de droit public du district	5	0.00	53.9	0.00	23.7	0.00	0.2	0.00
BB	Institution de droit public communale	113	0.03	3 009.6	0.05	2 049.7	0.18	29.2	0.21
BC	Autre institution de droit public	124	0.03	3 091.4	0.06	724.9	0.07	11.6	0.09
BD	Établ. stable/repr. CH entreprise étr.	16'557	3.93	226 625.4	4.14	37 490.3	3.38	1 078.4	7.91
BE	Entreprise publique étrangère								
BF	Administration publique étrangère								
BG	Organisation internationale								
BH	Entreprise étrangère	126	0.03	809.0	0.01	459.4	0.04	20.8	0.15
BI	Églises recon. par État								
BJ	Autre société coopérative	8	0.00	0.6	0.00	0.6	0.00	0.0	0.00
BL	Trust	10	0.00	9.0	0.00	9.0	0.00	0.1	0.00
-1	Forme juridique non déterm. ou inconnue	8	0.00	2.1	0.00	1.8	0.00	0.1	0.00

T 24 Répartition de la TVA selon la forme juridique

(produit de l'impôt, 2019 à 2023)

Politique de confidentialité *		Produit de l'impôt en millions de francs					Variation en %
Formes juridiques		2019	2020	2021	2022	2023	2022 - 2023
Total		11 807.1	11 965.1	12 381.7	12 673.9	13 634.1	7.58
AA	Société anonyme (SA)	7 738.3	7 847.4	7 869.6	7 782.6	8 345.6	7.23
AB	Société à responsabilité limitée (Sàrl)	2 029.4	2 051.0	2 107.0	2 392.2	2 634.2	10.12
AC	Société en nom collectif (SNC)	90.9	78.6	74.8	79.3	75.1	-5.32
AD	Société en commandite (SCm)	11.1	11.4	8.8	8.9	8.7	-2.88
AE	Société coopérative	211.9	193.7	176.5	155.9	196.4	26.01
AF	Entreprise individuelle	971.5	849.6	826.7	848.8	820.5	-3.34
AG	Association	108.7	99.2	98.1	135.8	100.1	-26.30
AH	Fondation	64.6	40.8	50.0	37.4	75.7	102.49
AI	Société simple	- 349.4	- 381.1	- 306.1	- 466.8	- 441.4	5.42
AJ	Société en commandite par actions (SCmA)						
AK	Succursale d'une entreprise étrangère	92.4	127.6	139.4	233.4	242.8	4.02
AL	Forme juridique particulière	- 1.7	1.7	1.5	2.8	3.0	7.41
AM	Soc. en commandite de placem. collectifs						
AN	Soc. d'invest. à capital variab. (SICAV)			- 1.5	0.3	3.0	978.93
AO	Société d'invest. à capital fixe (SICAF)						
AP	Institut de droit public	261.6	164.1	213.4	237.3	298.6	25.84
AQ	Procuration non-commerciale						
AR	Représentant d'indivision						
AS	Succursale	- 0.1	- 0.0			0.5	*
AT	Unité de l'administration fédérale	10.6	10.7	10.4	12.7	13.1	3.32
AU	Unité de l'administration cantonale	25.5	38.5	36.5	41.5	40.0	-3.50
AV	Unité de l'administration du district	0.4	0.4	0.6	0.5	0.3	-39.11
AW	Unité de l'administration communale	77.5	64.8	74.5	67.5	27.7	-58.91
AX	Autre unité de l'admin. de droit public	37.2	35.7	43.0	43.2	43.5	0.74
AY	Institution de droit public fédérale						
AZ	Institution de droit public cantonale	6.8	4.3	4.8	5.8	6.2	7.33
BA	Institution de droit public du district	0.5	0.4	0.4	0.4	0.2	-42.19
BB	Institution de droit public communale	29.7	29.7	28.1	19.2	29.2	52.11
BC	Autre institution de droit public	12.8	13.9	14.6	16.4	11.6	-29.34
BD	Établ. stable/repr. CH entreprise étr.	361.8	668.1	891.4	998.9	1 078.4	7.96
BE	Entreprise publique étrangère						
BF	Administration publique étrangère						
BG	Organisation internationale						
BH	Entreprise étrangère	15.0	14.6	19.0	19.8	20.8	5.13
BI	Églises recon. par État						
BJ	Autre société coopérative			0.0		0.0	*
BL	Trust						
-1	Forme juridique non déterm. ou inconnue				0.1	0.1	-25.76

T 25 Répartition de la TVA selon la forme juridique

(nombre d'assujettis, 2019 à 2023)

		Nombre d'assujettis (en absolu)					Variation en %
Formes juridiques		2019	2020	2021	2022	2023	2022 - 2023
Total		395'135	400'526	407'032	414'930	420'964	1.45
AA	Société anonyme (SA)	131'900	133'939	136'529	138'866	140'482	1.16
AB	Société à responsabilité limitée (Sàrl)	121'877	127'374	133'195	139'542	145'143	4.01
AC	Société en nom collectif (SNC)	4'766	4'594	4'443	4'239	4'122	-2.76
AD	Société en commandite (SCm)	590	545	487	458	428	-6.55
AE	Société coopérative	1'821	1'831	1'835	1'841	1'825	-0.87
AF	Entreprise individuelle	94'314	91'546	88'891	87'295	85'588	-1.96
AG	Association	4'640	4'623	4'707	4'888	4'900	0.25
AH	Fondation	1'521	1'544	1'542	1'568	1'564	-0.26
AI	Société simple	10'403	10'363	10'349	10'329	10'289	-0.39
AJ	Société en commandite par actions (SCmA)						
AK	Succursale d'une entreprise étrangère	1'638	1'614	1'617	1'607	1'583	-1.49
AL	Forme juridique particulière	111	100	81	75	71	-5.33
AM	Soc. en commandite de placem. collectifs						
AN	Soc. d'invest. à capital variab. (SICAV)			5	6	7	16.67
AO	Société d'invest. à capital fixe (SICAF)						
AP	Institut de droit public	210	217	221	225	234	4.00
AQ	Procuration non-commerciale						
AR	Représentant d'indivision						
AS	Succursale	6	6			7	*
AT	Unité de l'administration fédérale	36	35	36	35	35	0.00
AU	Unité de l'administration cantonale	480	467	462	452	406	-10.18
AV	Unité de l'administration du district	22	22	22	21	21	0.00
AW	Unité de l'administration communale	6'342	6'336	6'329	6'337	6'324	-0.21
AX	Autre unité de l'admin. de droit public	922	950	960	948	968	2.11
AY	Institution de droit public fédérale						
AZ	Institution de droit public cantonale	20	16	16	17	16	-5.88
BA	Institution de droit public du district	5	6	6	6	5	-16.67
BB	Institution de droit public communale	128	129	128	127	113	-11.02
BC	Autre institution de droit public	131	141	139	139	124	-10.79
BD	Établ. stable/repr. CH entreprise étr.	13'109	13'985	14'885	15'757	16'557	5.08
BE	Entreprise publique étrangère						
BF	Administration publique étrangère						
BG	Organisation internationale						
BH	Entreprise étrangère	143	143	142	131	126	-3.82
BI	Églises recon. par État						
BJ	Autre société coopérative			5		8	*
BL	Trust						
-1	Forme juridique non déterm. ou inconnue				11	8	-27.27

G 26 Chiffre d'affaires imposable et chiffre d'affaires non soumis par forme juridique, 2023 (parts en %)

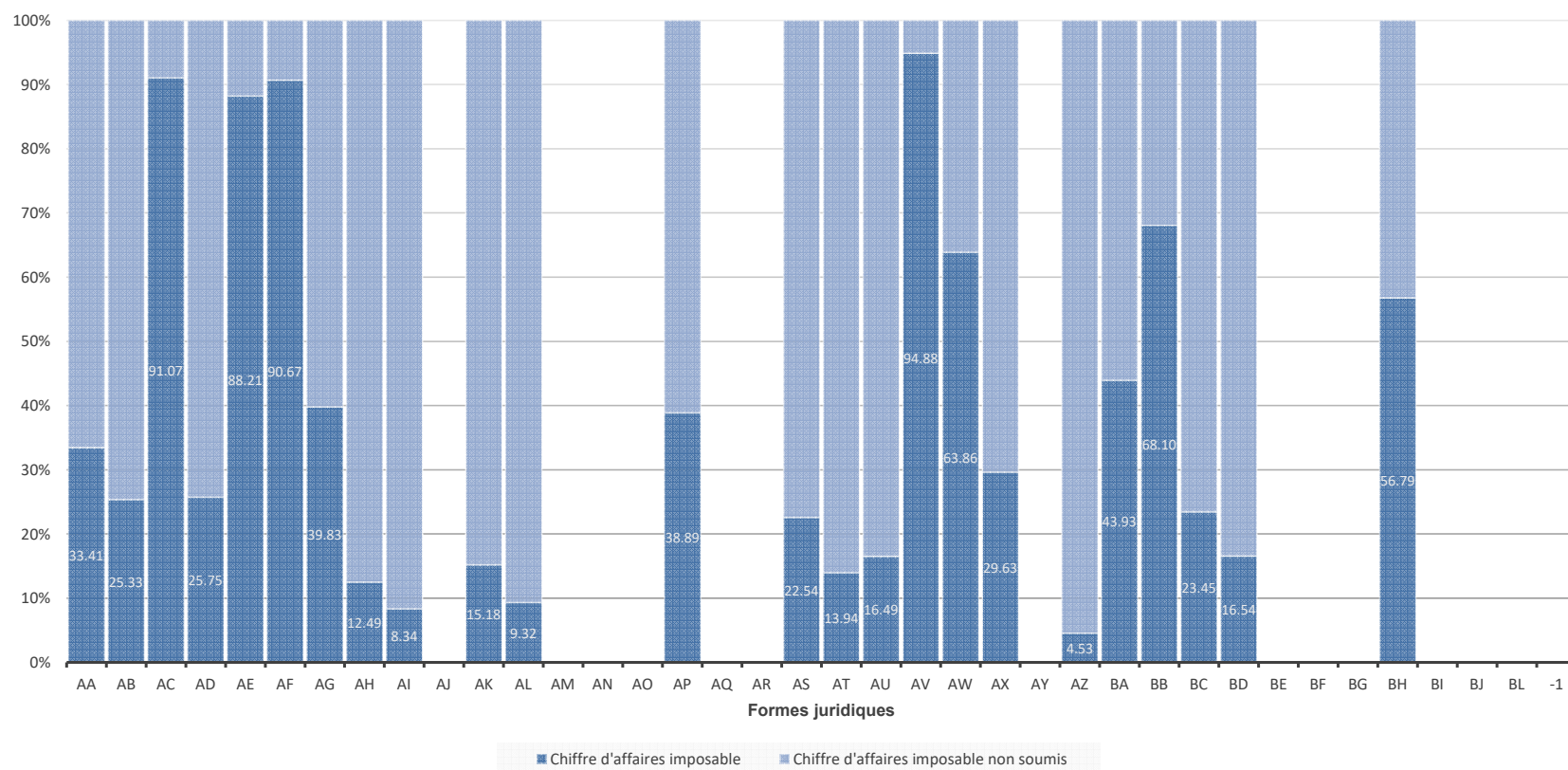

T 27 Chiffre d'affaires imposable et chiffre d'affaires non soumis par classe de chiffre d'affaires, 2023 (parts en %)

Politique de confidentialité *		Chiffre d'affaires imposable		Chiffre d'affaires imposable non soumis		Chiffre d'affaires total
Formes juridiques		En millions de francs	En pour cent	En millions de francs	En pour cent	En millions de francs
Total		1 108 867.0	20.26	4 365 012.3	79.74	5 473 879.3
AA	Société anonyme (SA)	619 700.6	33.41	1 234 946.9	66.59	1 854 647.4
AB	Société à responsabilité limitée (Sàrl)	108 523.4	25.33	319 936.1	74.67	428 459.4
AC	Société en nom collectif (SNC)	2 350.2	91.07	230.4	8.93	2 580.6
AD	Société en commandite (SCm)	641.6	25.75	1 850.5	74.25	2 492.1
AE	Société coopérative	33 317.9	88.21	4 454.3	11.79	37 772.3
AF	Entreprise individuelle	26 554.1	90.67	2 730.8	9.33	29 284.9
AG	Association	5 623.8	39.83	8 496.9	60.17	14 120.6
AH	Fondation	3 982.0	12.49	27 887.4	87.51	31 869.4
AI	Société simple	217 854.6	8.34	2 395 008.3	91.66	2 612 862.9
AJ	Société en commandite par actions (SCmA)					
AK	Succursale d'une entreprise étrangère	23 285.3	15.18	130 100.8	84.82	153 386.1
AL	Forme juridique particulière	132.0	9.32	1 284.7	90.68	1 416.6
AM	Soc. en commandite de placem. collectifs					
AN	Soc. d'invest. à capital variab. (SICAV)					
AO	Société d'invest. à capital fixe (SICAF)					
AP	Institut de droit public	16 165.7	38.89	25 401.9	61.11	41 567.7
AQ	Procuration non-commerciale					
AR	Représentant d'indivision					
AS	Succursale	37.1	22.54	127.5	77.46	164.6
AT	Unité de l'administration fédérale	427.4	13.94	2 638.2	86.06	3 065.6
AU	Unité de l'administration cantonale	1 179.3	16.49	5 974.4	83.51	7 153.7
AV	Unité de l'administration du district	23.1	94.88	1.2	5.12	24.4
AW	Unité de l'administration communale	6 283.9	63.86	3 556.5	36.14	9 840.5
AX	Autre unité de l'admin. de droit public	1 761.4	29.63	4 183.1	70.37	5 944.5
AY	Institution de droit public fédérale					
AZ	Institution de droit public cantonale	153.4	4.53	3 229.9	95.47	3 383.3
BA	Institution de droit public du district	23.7	43.93	30.2	56.07	53.9
BB	Institution de droit public communale	2 049.7	68.10	959.9	31.90	3 009.6
BC	Autre institution de droit public	724.9	23.45	2 366.6	76.55	3 091.4
BD	Établ. stable/repr. CH entreprise étr.	37 490.3	16.54	189 135.1	83.46	226 625.4
BE	Entreprise publique étrangère					
BF	Administration publique étrangère					
BG	Organisation internationale					
BH	Entreprise étrangère	459.4	56.79	349.6	43.21	809.0
BI	Églises recon. par État					
BJ	Autre société coopérative					
BL	Trust					
-1	Forme juridique non déterm. ou inconnue					

T 28 Chiffre d'affaires imposable selon les formes juridiques et le mode de décomptes, 2022 et 2023

(Selon les contre-prestations convenues et reçues)

Politique de confidentialité *		Nombre d'assujettis	Chiffre d'affaires imposable convenu	Nombre d'assujettis	Chiffre d'affaires imposable reçus	Nombre d'assujettis	Chiffre d'affaires imposable convenu	Nombre d'assujettis	Chiffre d'affaires imposable reçus
		2022				2023			
		Absolu	En millions de francs	Absolu	En millions de francs	Absolu	En millions de francs	Absolu	En millions de francs
Formes juridiques									
Total		181'285	932 148.2	233'645	164 078.9	185'284	942 332.4	235'680	166 534.6
AA	Société anonyme (SA)	71'722	516 437.8	67'194	86 547.4	72'827	532 408.9	67'716	87 628.1
AB	Société à responsabilité limitée (Sàrl)	50'636	75 095.3	88'906	45 391.9	52'895	60 881.2	92'248	47 642.2
AC	Société en nom collectif (SNC)	1'325	891.6	2'914	1 600.8	1'327	891.8	2'795	1 458.4
AD	Société en commandite (SCm)	133	572.8	325	204.4	129	451.2	299	190.4
AE	Société coopérative	1'072	32 147.8	769	723.3	1'065	32 589.3	760	728.7
AF	Entreprise individuelle	25'747	8 252.6	61'548	19 490.4	25'735	7 950.6	59'853	18 603.5
AG	Association	2'725	4 836.0	2'163	1 240.8	2'773	4 449.1	2'127	1 174.7
AH	Fondation	1'073	3 267.6	495	380.9	1'075	3 541.9	489	440.1
AI	Société simple	5'912	210 321.0	4'417	5 704.1	5'902	212 046.4	4'387	5 808.3
AJ	Société en commandite par actions (SCmA)								
AK	Succursale d'une entreprise étrangère	1'152	19 731.9	455	455.7	1'143	22 848.6	440	436.7
AL	Forme juridique particulière	55	135.1	20	1.3	51	130.8	20	1.2
AM	Soc. en commandite de placem. collectifs								
AN	Soc. d'invest. à capital variab. (SICAV)								
AO	Société d'invest. à capital fixe (SICAF)								
AP	Institut de droit public	198	14 065.5	27	105.3	208	16 041.4	26	124.4
AQ	Procuration non-commerciale								
AR	Représentant d'indivision								
AS	Succursale								
AT	Unité de l'administration fédérale	30	291.8613867	5	8.34226809	30	419.551467	5	7.85094173
AU	Unité de l'administration cantonale	398	1 073.9	54	79.3	358	1 100.4	48	78.9
AV	Unité de l'administration du district	13	16.1	8	8.7	13	14.7	8	8.4
AW	Unité de l'administration communale	5'657	6 207.7	680	372.3	5'656	5 895.6	668	388.3
AX	Autre unité de l'admin. de droit public	668	1 280.9	280	314.5	680	1 419.9	288	341.5
AY	Institution de droit public fédérale								
AZ	Institution de droit public cantonale								
BA	Institution de droit public du district								
BB	Institution de droit public communale	103	1 177.0	24	68.3	96	1 978.4	17	71.2
BC	Autre institution de droit public	114	679.5	25	76.1	107	645.0	17	79.8
BD	Établ. stable/repr. CH entreprise étr.	12'452	35 225.6	3'305	1 302.2	13'120	36 171.3	3'437	1 319.0
BE	Entreprise publique étrangère								
BF	Administration publique étrangère								
BG	Organisation internationale								
BH	Entreprise étrangère	100	440.8	31	2.8	94	456.5	32	2.9
BI	Églises recon. par État								
BJ	Autre société coopérative								
BK	Trust								
BL	Fonds								
BM	Forme juridique non déterm. ou inconnue								
-1	Activités indéfinies								

T 29 Structure de la TVA par forme juridique, 2022 et 2023, résultant de consortiums

(Nombre de consortiums, chiffre d'affaires total, chiffre d'affaires imposable et produit de l'impôt)		Nombre de consortiums	Chiffre d'affaires total	Chiffre d'affaires imposable	Produit de l'impôt	Nombre de consortiums	Chiffre d'affaires total	Chiffre d'affaires imposable	Produit de l'impôt
Politique de confidentialité *		2022				2023			
Formes juridiques		Absolu	En millions de francs			Absolu	En millions de francs		
Total		5'061	20 423.7	19 236.2	379.3	5'027	14 527.4	14 121.0	287.2
AA	Société anonyme	404	12 700.2	11 653.3	300.4	251	6 161.8	5 945.3	185.3
AB	Société à responsabilité limitée (Sàrl)	69	88.2	86.2	4.0	50	57.8	57.4	2.3
AC	Société en nom collectif	2	*	*	*	1	*	*	*
AD	Société en commandite								
AE	Société coopérative	2	*	*	*				
AF	Raison individuelle								
AG	Association (et églises recon. par État)	6	4.9	4.9	0.1	1	*	*	*
AH	Fondation								
AI	Société simple	4'545	7 566.2	7 433.3	74.8	4'697	8 274.8	8 085.3	99.1
AJ	Société en commandite par actions								
AK	Filiale étrangère inscrite au RC	1	*	*	*				
AL	Forme juridique particulière	5	20.0	20.0	- 0.2	6	2.9	2.9	- 0.1
AM	Soc. en commandite de placem. collectifs								
AN	Soc. d'invest. à capital variab. (SICAV)								
AO	Société d'invest. à capital fixe (SICAF)								
AP	Institut de droit public	1	*	*	*				
AQ	Procurations non commerciales								
AR	Chef d'indivision								
AS	Succursale suisse inscrite au RC								
AT	Administration de la Confédération								
AU	Administration du canton								
AV	Administration du district								
AW	Administration de la commune	7	7.1	7.1	0.2	7	6.0	6.0	0.1
AX	Corporation de droit public (admin.)	5	13.7	9.0	0.3	2	*	*	*
AY	Entreprise de la Confédération								
AZ	Entreprise du canton								
BA	Entreprises du district								
BB	Entreprise de la commune								
BC	Corporation de droit public (entreprise)								
BD	Filiale étrangère non inscrite au RC	14	23.4	22.6	- 0.4	12	24.2	24.1	0.4
BE	Entreprise publique étrangère								
BF	Administration publique étrangère								
BG	Organisation internationale								
BH	Entreprise étrangère								
BI	Église reconnue par l'État								
BJ	Société anonyme étrangère								
BK	Autres sociétés coopératives								
BL	Trust								
BM	Fonds								
-1	INCONNU								

T 30 Structure de la TVA par forme juridique, 2022 et 2023, résultant d'un groupe d'imposition TVA

(Nombre de groupes d'imposition TVA, chiffre d'affaires total, chiffre d'affaires imposable et produit de l'impôt)

Politique de confidentialité *

		Nombre de groupes d'imposition TVA	Chiffre d'affaires total	Chiffre d'affaires imposable	Produit de l'impôt	Nombre de groupes d'imposition TVA	Chiffre d'affaires total	Chiffre d'affaires imposable	Produit de l'impôt
		2022				2023			
Formes juridiques		Absolu	En millions de francs			Absolu	En millions de francs		
Total		1'433	2 510 760.7	204 912.8	- 627.7	1'450	2 599 992.8	205 967.2	- 644.7
AA	Société anonyme					1	*	*	*
AB	Société à responsabilité limitée (Sàrl)					1	*	*	*
AC	Société en nom collectif								
AD	Société en commandite								
AE	Société coopérative								
AF	Raison individuelle								
AG	Association (et églises recon. par État)								
AH	Fondation								
AI	Société simple	1'425	2 509 658.1	204 805.2	- 630.5	1'440	2 598 592.5	205 844.2	- 647.5
AJ	Société en commandite par actions								
AK	Filiale étrangère inscrite au RC								
AL	Forme juridique particulière	8	1 102.7	107.6	2.8	8	1 400.3	123.1	2.8
AM	Soc. en commandite de placem. collectifs								
AN	Soc. d'invest. à capital variab. (SICAV)								
AO	Société d'invest. à capital fixe (SICAF)								
AP	Institut de droit public								
AQ	Procurations non commerciales								
AR	Chef d'indivision								
AS	Succursale suisse inscrite au RC								
AT	Administration de la Confédération								
AU	Administration du canton								
AV	Administration du district								
AW	Administration de la commune								
AX	Corporation de droit public (admin.)								
AY	Entreprise de la Confédération								
AZ	Entreprise du canton								
BA	Entreprises du district								
BB	Entreprise de la commune								
BC	Corporation de droit public (entreprise)								
BD	Filiale étrangère non inscrite au RC								
BE	Entreprise publique étrangère								
BF	Administration publique étrangère								
BG	Organisation internationale								
BH	Entreprise étrangère								
BI	Église reconnue par l'État								
BJ	Société anonyme étrangère								
BK	Fonds								
BL	Autres sociétés coopératives								
BM	Trust								
-1	Activités indéfinies								

3.4 Répartition selon l'activité économique des assujettis

3.4.1 Classification des activités économiques

Les statistiques de la TVA se réfèrent à la nomenclature générale des activités économiques de l'Office fédéral de la statistique (NOGA). Celle-ci se base sur la classification européenne des activités économiques et permet dès lors des comparaisons internationales.

Chaque assujetti est classé selon son activité dans un des 794 genres d'activités de cette nomenclature ou, en cas de doute trop important, dans «Activités indéfinies». Ces genres d'activités sont eux-mêmes répartis entre 615 classes et 272 groupes (plus une catégorie «Activités indéfinies» pour chaque niveau). Ces derniers sont distribués entre 88 divisions et 21 sections (plus une catégorie «Activités indéfinies» pour chaque niveau). Les tableaux T 4.1 à T 4.3 et le graphique G 4.4 de la partie statistique synthétisent les principaux éléments de la TVA au niveau des divisions.

La classification des assujettis TVA par branches économique s'est toujours basée sur le registre des entreprises et des établissements (REE) de l'Office fédéral de la statistique. Dans le but d'améliorer la qualité de ses statistiques, l'AFC a décidé, dès 2002, de prendre comme référence la branche économique de l'entreprise. Elle donne une meilleure image du tissu économique que la branche d'une unité particulière de ladite entreprise, retenue jusqu'ici. Les données selon la NOGA 2002 sont disponibles uniquement pour 2001 à 2008. Depuis 2009, la statistique n'est élaborée que d'après la nouvelle codification NOGA 2008.

Les écarts par rapport à la répartition sectorielle de la REE résultent de l'existence des consortiums et des groupe d'imposition TVA prévues par la législation sur la TVA. sont constitués de plusieurs entreprises, chacune inscrite individuellement au REE, généralement dans des activités économiques différentes. Au contraire, étant donné qu'un groupe ne présente qu'un seul décompte TVA, la totalité des informations le concernant se retrouve, pour les statistiques de la TVA, dans un seul genre d'activité économique. Cette affectation continue à être effectuée dans l'AFC. Les consortiums et les groupe d'imposition TVA ont une grande importance économique. En 2023, ils ne représentent que 0.37 pour cent des décomptes (1'564 assujettis sur 420'964); cependant, leur part est significative par rapport au chiffre d'affaires global (0.58 pour cent), aux exportations (0.30 pour cent), au chiffre d'affaires global (0.58 pour cent), aux exportations (0.30 pour cent), au chiffre d'affaires «étranger – étranger» (0.02 pour cent) et au chiffre d'affaires imposable 0.36 pour cent) (voir tableau T 3.2).

Les restrictions faites sous le paragraphe T 1.3 restent pleinement valables dans l'interprétation des résultats de cette répartition. De même, le prélèvement de la TVA, effectué par l'AFD lors de l'importation, n'est pas pris en compte dans cette statistique. En conséquence, le produit global (soulte d'impôt due à l'AFC et TVA à payer à l'AFD) d'une branche économique peut s'écarter, même de manière considérable, de l'impôt net dû à l'AFC et indiqué ci-dessous.

3.4.2 TVA et structure par branches économiques

Le tableau T 31 présente la répartition des composantes de la TVA selon le secteur économique. On peut observer que, pour la grande majorité des éléments, le secteur tertiaire représente au moins les deux tiers de l'ensemble. La part du chiffre d'affaires «étranger-étranger» est particulièrement importante (84.94 pour cent). En ce qui concerne les chiffres d'affaires exclus du champ de l'impôt, le secteur tertiaire est également prédominant (95.45 pour cent). Une seule position fait exception: dans le cas des impôts à rembourser, c'est le secteur secondaire qui représente près de 60.39 pour cent. Cela est lié aux exportations «réelles» de ce secteur qui sont exonérées de TVA. Quel que soit l'aspect observé, le secteur primaire reste marginal.

Depuis l'introduction de la TVA, la tendance au renforcement du secteur tertiaire aux dépens du secteur secondaire s'est amplifiée. Celle-ci s'est d'ailleurs confirmée au cours des trois dernières années. Des graphiques G 31 à G 35 et le tableau T 36 montre ainsi que le secteur secondaire a perdu un peu de poids entre 2019 et 2023 en ce qui concerne le nombre des assujettis. L'on constate la même tendance négative lorsque l'on prend en compte le chiffre d'affaires et la créance fiscale.

En ce qui concerne les différentes branches économiques, l'intérêt des scientifiques et des économistes se porte principalement sur les fluctuations du chiffre d'affaires des entreprises. Les valeurs correspondantes se trouvent dans le tableau T 4.3 de la partie statistique de la présente publication. En principe, le chiffre d'affaires total est l'élément de la statistique de la TVA reflétant au mieux le niveau d'activité des entreprises d'une branche en Suisse. En effet ce chiffre regroupe les chiffres d'affaires réalisés sur le marché domestique ainsi que ceux provenant des exportations.

Malheureusement, du fait de certaines particularités des décomptes de la TVA, le chiffre d'affaires total déclaré ne reflète pas toujours la réalité d'une branche économique. Par exemple, lorsque les chiffres d'affaires correspondants à des exportations de type «étranger-étranger» sont prépondérants au sein d'une branche, ils influencent de manière disproportionnée le chiffre d'affaires total. Pour de telles transactions, l'activité en Suisse est très limitée. L'activité effective en relation avec les chiffres d'affaires «étranger-étranger» étant très réduite en Suisse, on ne peut pas interpréter une forte variation du chiffre d'affaires total comme un indicateur d'une évolution analogue des branches concernées. Par ailleurs, le chiffre d'affaires déclaré est le chiffre d'affaires total comprenant également les chiffres d'affaires exclus de l'impôt. Cela induit des fluctuations énormes des chiffres d'affaires totaux du domaine financier qui ne peuvent et ne doivent pas être mises en relation avec le développement de ces activités

économiques.

Ainsi, pour l'interprétation correcte de l'évolution des différentes branches économiques, il est souvent préférable de se baser sur le chiffre d'affaires imposable plutôt que sur le chiffre d'affaires total. Le chiffre d'affaires imposable a le désavantage de ne pas tenir compte des exportations de biens et services: ceci constitue un inconvénient majeur lors de l'interprétation des résultats des branches tournées vers l'exportation.

T 31 Les éléments de la TVA par secteur économique, 2023

Éléments de la TVA	Secteur primaire		Secteur secondaire		Secteur tertiaire		absolu
	Absolu	En pour cent	Absolu	En pour cent	Absolu	En pour cent	
Nombre d'assujettis	En millions de francs	En pour cent	En millions de francs	En pour cent	En millions de francs	En pour cent	En millions de francs
Chiffre d'affaires total	6 523.0	0.12	1 159 224.7	21.18	4 308 131.7	78.70	5 473 879.3
Exportations de biens et services	146.8	0.02	325 311.9	46.40	375 570.5	53.57	701 029.2
Prestations à l'étranger	222.3	0.01	412 619.7	15.05	2 328 592.1	84.94	2 741 434.1
Chiffre d'affaires exclu	342.9	0.04	38 115.3	4.51	805 928.6	95.45	844 386.8
Total des déductions	755.8	0.02	814 997.7	18.67	3 549 258.8	81.31	4 365 012.3
Chiffre d'affaires imposable	5 767.2	0.52	344 226.9	31.04	758 872.9	68.44	1 108 867.0
Impôt (taux normal)	139.4	0.21	21 561.9	32.84	43 952.2	66.95	65 653.5
Impôt (taux réduit)	65.9	2.04	792.8	24.53	2 372.9	73.43	3 231.6
Impôt (taux autres)	30.9	1.45	362.1	16.95	1 744.0	81.61	2 137.0
Impôt sur acquisitions	0.6	0.00	14 325.0	29.25	34 649.6	70.75	48 975.3
Impôt collecté	236.9	0.20	37 041.8	30.87	82 718.7	68.93	119 997.4
Impôt préalable déductible total	172.7	0.16	36 879.3	34.67	69 311.3	65.16	106 363.2
Impôt à payer	100.4	0.40	6 991.4	28.03	17 850.0	71.57	24 941.7
Impôt à rembourser	36.2	0.32	6 828.8	60.39	4 442.6	39.29	11 307.6
Produit de l'impôt	64.1	0.47	162.6	1.19	13 407.4	98.34	13 634.1

G 32 TVA et secteurs économiques, 2019 à 2023

Répartition des contribuables

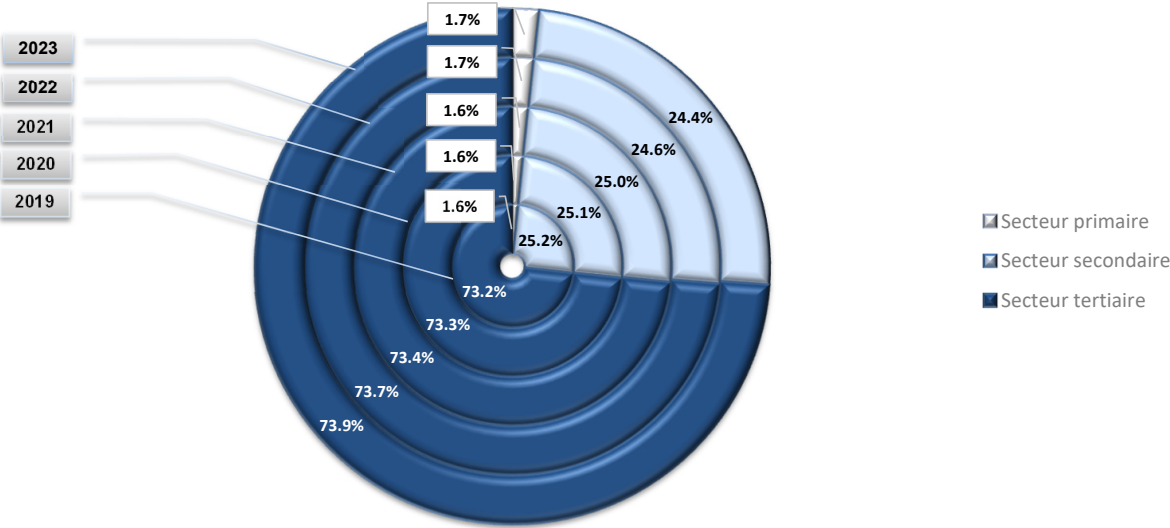

G 33 TVA et secteurs économiques, 2019 à 2023

Répartition de l'impôt collecté

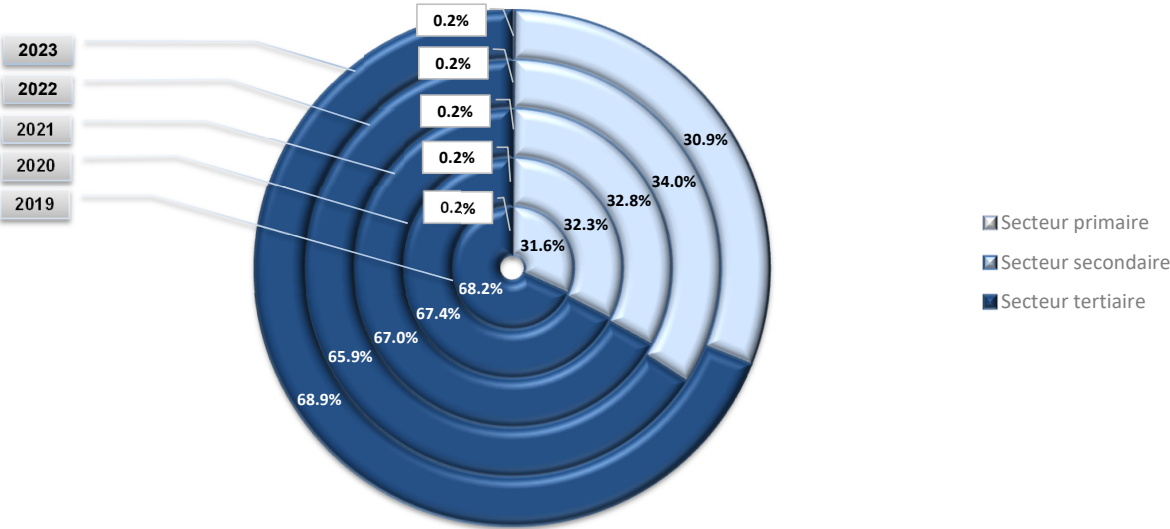

G 34 TVA et secteurs économiques, 2019 à 2023

Répartition du produit de l'impôt

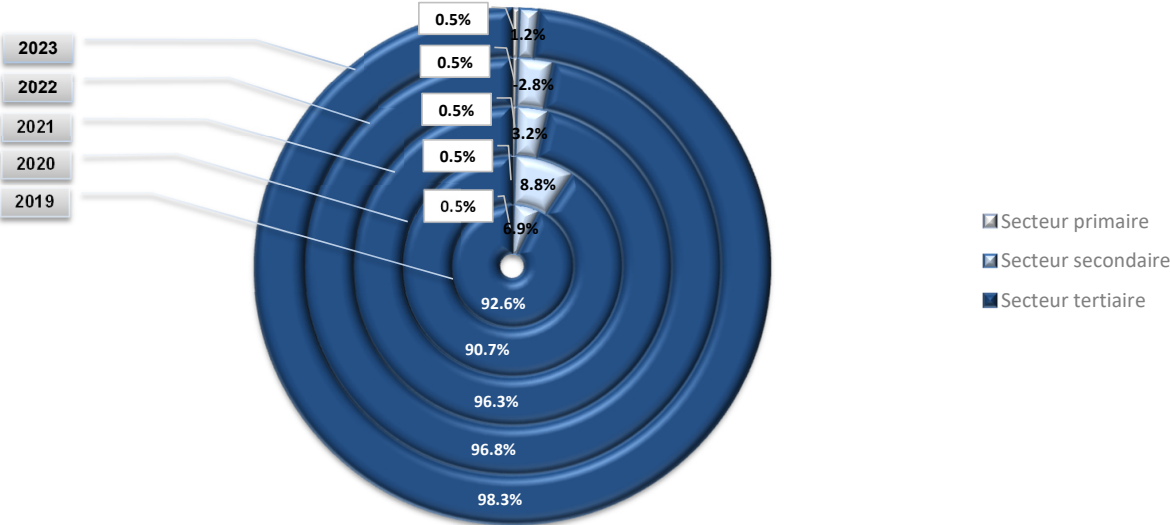

G 35 TVA et secteurs économiques, 2019 à 2023

Répartition de l'impôt à rembourser

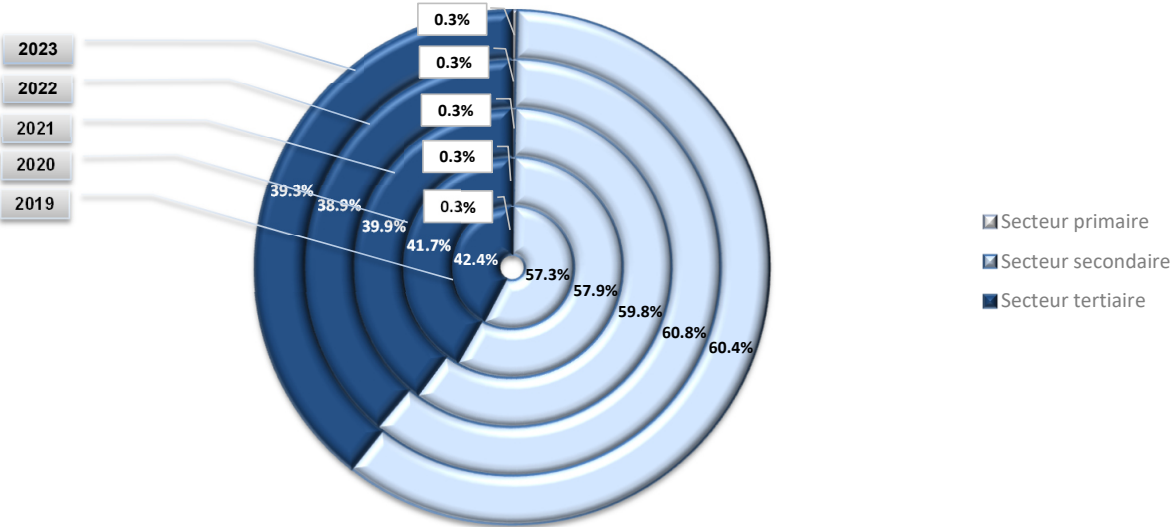

T 36 TVA et secteurs économiques, 2019 à 2023

		Absolu				
		2019	2020	2021	2022	2023
Répartition des contribuables	Secteur primaire	6'301	6'392	6'674	6'944	7'175
	Secteur secondaire	99'607	100'492	101'597	102'220	102'858
	Secteur tertiaire	289'227	293'642	298'761	305'766	310'931
		En millions de francs				
		2019	2020	2021	2022	2023
Répartition de l'impôt collecté	Secteur primaire	187.2	191.7	206.7	221.2	236.9
	Secteur secondaire	29 595.4	27 835.1	33 141.8	43 547.7	37 041.8
	Secteur tertiaire	64 001.8	58 039.3	67 654.3	84 410.2	82 718.7
		2019	2020	2021	2022	2023
Répartition du produit de l'impôt	Secteur primaire	54.7	55.3	59.3	61.8	64.1
	Secteur secondaire	820.4	1 055.5	394.8	- 369.1	162.6
	Secteur tertiaire	10 932.0	10 854.3	11 927.5	12 981.2	13 407.4
		2019	2020	2021	2022	2023
Répartition de l'impôt à rembourser	Secteur primaire	30.4	30.3	32.5	33.6	36.2
	Secteur secondaire	5 373.3	5 174.7	5 951.0	6 905.4	6 828.8
	Secteur tertiaire	3 972.1	3 729.3	3 968.3	4 410.2	4 442.6

Les chiffres sur le plan des sections et branches économiques sont disponibles dans partie statistique (voir les tableaux T 4.1 à T 4.3 et le graphique G 4.4).

Liste des tableaux et graphiques de la partie statistique 2023

- T 1.1 Répartition par classe de montant d'impôt
- T 1.2 Répartition en pour cent par classe de montant d'impôt
- T 1.3 Evolution par classe de montant d'impôt en pour cent par rapport à l'année précédente
- G 1.4 Répartition par classe de montant d'impôt

- T 2.1 Répartition par classe de chiffre d'affaires
- T 2.2 Répartition en pour cent par classe de chiffre d'affaires
- T 2.3 Evolution par classe de chiffre d'affaires en pour cent par rapport à l'année précédente
- G 2.4 Répartition par classe de chiffre d'affaires

- T 3.1 Répartition selon la forme juridique
- T 3.2 Répartition en pour cent selon la forme juridique
- T 3.3 Evolution par forme juridique en pour cent par rapport à l'année précédente
- G 3.4 Répartition selon la forme juridique

- T 4.1 Répartition selon l'activité économique
- T 4.2 Répartition en pour cent par classe de montant d'impôt
- T 4.3 Evolution par classe de montant d'impôt en pour cent par rapport à l'année précédente
- G 4.4 Répartition selon l'activité économique

T 1.1 Gliederung nach Steuerbetragsgrössen
Répartition par classe de montant d'impôt

2023

Steuerbetrags- klassen Classes de montant d'impôt in Franken / en francs von / de bis / à	Anzahl Steuerpflichtige Nombre d'assujettis	Gesamtumsatz *	Befreite Leistungen	Leistungen im Ausland	Total der Abzüge	Steuerbarer Umsatz	Steuer auf Umsatz	Total anrechen- bare Vorsteuer	Steuerforderung	Steuer Guthaben	Netto- Steuerforderung
		Chiffre d'affaires total *	Prestations exonérées	Prestations à l'étranger	Total des déductions	Chiffre d'affaires imposable	Impôt collecté	Impôt préalable déductible total	Impôt à payer	Impôt à rembourser	Produit de l'impôt
		In Millionen Franken En millions de francs									
Total	420'964	5 473 879.3	701 029.2	2 741 434.1	4 365 012.3	1 108 867.0	119 997.4	106 363.2	24 941.7	11 307.6	13 634.1
bis / jusqu'à -1 000 000	1'139	1 875 882.1	358 982.5	997 047.1	1 761 259.5	114 622.6	26 571.2	34 672.8	156.4	8 257.9	- 8 101.6
- 999 999 - 500 000	790	134 422.3	16 306.9	101 015.3	122 042.0	12 380.3	1 286.6	1 847.9	28.8	590.1	- 561.3
- 499 999 - 100 000	3'722	223 168.4	33 585.1	157 278.6	197 677.8	25 490.6	2 696.7	3 512.0	86.2	901.5	- 815.3
- 99 999 - 10 000	13'797	283 992.7	37 580.3	192 581.1	258 756.0	25 236.8	2 231.2	2 688.0	105.2	562.1	- 456.9
- 9 999 - 1	49'004	93 497.0	8 980.4	72 188.5	85 482.0	8 015.0	1 701.3	1 802.1	66.6	167.4	- 100.8
0 4 999	112'064	88 944.5	2 088.0	46 988.0	72 680.5	16 264.0	1 226.9	1 037.9	249.2	60.2	189.1
5 000 9 999	58'406	29 063.1	2 107.8	6 624.7	12 467.5	16 595.6	864.2	436.2	467.9	40.0	427.9
10 000 19 999	60'834	51 875.7	2 052.7	12 265.4	21 796.0	30 079.8	1 702.4	831.1	923.0	51.7	871.3
20 000 29 999	30'101	41 907.1	3 343.4	3 939.5	16 098.4	25 808.7	1 495.7	757.2	774.3	35.8	738.5
30 000 39 999	18'166	28 564.7	911.1	2 796.3	7 905.6	20 659.1	1 291.1	661.3	660.9	31.0	629.9
40 000 49 999	12'340	28 713.1	1 082.2	4 522.3	10 939.3	17 773.8	1 131.9	580.1	575.8	24.1	551.7
50 000 74 999	18'854	40 785.3	1 405.1	- 8 748.7	2 749.7	38 035.6	2 449.6	1 298.1	1 199.1	47.7	1 151.4
75 000 99 999	10'289	36 785.1	1 082.6	2 935.2	8 308.9	28 476.2	1 898.1	1 009.6	917.2	28.7	888.5
100 000 199 999	16'277	118 831.9	5 355.6	13 917.8	42 587.1	76 244.8	5 351.7	3 082.1	2 351.0	81.4	2 269.6
200 000 299 999	5'512	67 501.1	2 955.6	8 831.4	20 403.9	47 097.2	3 351.5	2 010.9	1 383.8	43.3	1 340.5
300 000 399 999	2'791	63 059.8	2 701.2	7 983.0	29 654.8	33 405.0	2 408.5	1 446.2	998.7	36.3	962.3
400 000 499 999	1'534	35 345.2	694.8	2 520.2	12 660.6	22 684.6	1 630.9	946.5	704.7	20.3	684.4
500 000 749 999	1'981	157 763.8	2 553.9	14 304.1	113 273.8	44 490.0	3 248.4	2 045.2	1 248.3	45.1	1 203.2
750 000 999 999	988	57 997.1	1 491.5	13 787.1	25 801.6	32 195.5	2 392.3	1 540.4	872.2	20.3	851.9
1 000 000 1 999 999	1'298	177 933.8	6 821.7	75 689.1	110 201.1	67 732.7	5 841.5	4 054.2	1 860.7	73.4	1 787.3
2 000 000 2 999 999	411	67 260.2	3 765.9	4 577.3	28 854.0	38 406.2	2 690.1	1 703.3	1 026.3	39.5	986.8
3 000 000 3 999 999	169	30 924.8	796.9	2 698.7	9 681.8	21 243.0	1 538.6	951.5	602.3	15.2	587.1
4 000 000 4 999 999	105	49 268.7	1 234.3	17 874.2	30 640.0	18 628.7	2 085.1	1 620.7	478.4	14.0	464.4
5 000 000 7 499 999	148	52 898.8	1 266.0	3 418.9	17 651.8	35 247.0	2 646.8	1 744.4	919.5	17.2	902.4
7 500 000 9 999 999	72	80 333.4	2 420.8	45 713.2	51 999.9	28 333.5	3 492.1	2 880.3	622.5	10.7	611.8
10 000 000 24 999 999	100	300 372.6	23 070.0	111 637.9	216 074.2	84 298.4	10 421.2	8 960.7	1 528.3	67.8	1 460.5
25 000 000 u.m./et plus	72	1 256 786.8	176 393.1	827 048.2	1 077 364.6	179 422.2	26 351.8	22 242.4	4 134.3	24.9	4 109.4

Steuerbetragsklassen unter Null: Netto-Steuer zugunsten des Steuerpflichtigen / Classes de montant d'impôt inférieures à zéro: soulte de TVA en faveur de l'assujetti

*) Beim Gesamtumsatz eines Steuerpflichtigen handelt es sich im wörtlichen Sinn um den gesamten von ihm erzielten Umsatz, unabhängig davon, ob der Umsatz im Inland oder im Ausland realisiert wird, und ob der Umsatz steuerbar, steuerbefreit oder von der Steuer ausgenommen ist.

*) Par chiffre d'affaires total d'un assujetti s'entend littéralement l'ensemble de son chiffre d'affaires sans prendre en compte si ce chiffre d'affaires est réalisé à l'intérieur ou à l'extérieur du pays, s'il est imposable, exonéré ou encore exclu du champ de l'impôt

T 1.2 Prozentuale Verteilung nach Steuerbetragsgrössen
Répartition en pour cent par classe de montant d'impôt

2023

Steuerbetrags- klassen Classes de montant d'impôt in Franken / en francs von / de bis / à		Anzahl Steuerpflichtige Nombre d'assujettis	Gesamtumsatz * Chiffre d'affaires total *	Befreite Leistungen Prestations exonérées	Leistungen im Ausland Prestations à l'étranger	Total der Abzüge Total des déductions	Steuerbarer Umsatz Chiffre d'affaires imposable	Steuer auf Umsatz Impôt collecté	Total anrechen- bare Vorsteuer Impôt préalable déductible total	Steuerforderung Impôt à payer	Steuer Guthaben Impôt à rembourser	Netto- Steuerforderung Produit de l'impôt
		In Prozent										
		En pour cent										
Total		100.00	100.00	100.00	100.00	100.00	100.00	100.00	100.00	100.00	100.00	100.00
bis / jusqu'à -1 000 000		0.27	34.27	51.21	36.37	40.35	10.34	22.14	32.60	0.63	73.03	-59.42
- 999 999 - 500 000		0.19	2.46	2.33	3.68	2.80	1.12	1.07	1.74	0.12	5.22	-4.12
- 499 999 - 100 000		0.88	4.08	4.79	5.74	4.53	2.30	2.25	3.30	0.35	7.97	-5.98
- 99 999 - 10 000		3.28	5.19	5.36	7.02	5.93	2.28	1.86	2.53	0.42	4.97	-3.35
- 9 999 - 1		11.64	1.71	1.28	2.63	1.96	0.72	1.42	1.69	0.27	1.48	-0.74
0 4 999		26.62	1.62	0.30	1.71	1.67	1.47	1.02	0.98	1.00	0.53	1.39
5 000 9 999		13.87	0.53	0.30	0.24	0.29	1.50	0.72	0.41	1.88	0.35	3.14
10 000 19 999		14.45	0.95	0.29	0.45	0.50	2.71	1.42	0.78	3.70	0.46	6.39
20 000 29 999		7.15	0.77	0.48	0.14	0.37	2.33	1.25	0.71	3.10	0.32	5.42
30 000 39 999		4.32	0.52	0.13	0.10	0.18	1.86	1.08	0.62	2.65	0.27	4.62
40 000 49 999		2.93	0.52	0.15	0.16	0.25	1.60	0.94	0.55	2.31	0.21	4.05
50 000 74 999		4.48	0.75	0.20	-0.32	0.06	3.43	2.04	1.22	4.81	0.42	8.45
75 000 99 999		2.44	0.67	0.15	0.11	0.19	2.57	1.58	0.95	3.68	0.25	6.52
100 000 199 999		3.87	2.17	0.76	0.51	0.98	6.88	4.46	2.90	9.43	0.72	16.65
200 000 299 999		1.31	1.23	0.42	0.32	0.47	4.25	2.79	1.89	5.55	0.38	9.83
300 000 399 999		0.66	1.15	0.39	0.29	0.68	3.01	2.01	1.36	4.00	0.32	7.06
400 000 499 999		0.36	0.65	0.10	0.09	0.29	2.05	1.36	0.89	2.83	0.18	5.02
500 000 749 999		0.47	2.88	0.36	0.52	2.60	4.01	2.71	1.92	5.00	0.40	8.83
750 000 999 999		0.23	1.06	0.21	0.50	0.59	2.90	1.99	1.45	3.50	0.18	6.25
1 000 000 1 999 999		0.31	3.25	0.97	2.76	2.52	6.11	4.87	3.81	7.46	0.65	13.11
2 000 000 2 999 999		0.10	1.23	0.54	0.17	0.66	3.46	2.24	1.60	4.11	0.35	7.24
3 000 000 3 999 999		0.04	0.56	0.11	0.10	0.22	1.92	1.28	0.89	2.41	0.13	4.31
4 000 000 4 999 999		0.02	0.90	0.18	0.65	0.70	1.68	1.74	1.52	1.92	0.12	3.41
5 000 000 7 499 999		0.04	0.97	0.18	0.12	0.40	3.18	2.21	1.64	3.69	0.15	6.62
7 500 000 9 999 999		0.02	1.47	0.35	1.67	1.19	2.56	2.91	2.71	2.50	0.10	4.49
10 000 000 24 999 999		0.02	5.49	3.29	4.07	4.95	7.60	8.68	8.42	6.13	0.60	10.71
25 000 000 u.m./et plus		0.02	22.96	25.16	30.17	24.68	16.18	21.96	20.91	16.58	0.22	30.14

Steuerbetragsklassen unter Null: Netto-Steuer zugunsten des Steuerpflichtigen / Classes de montant d'impôt inférieures à zéro: soulte de TVA en faveur de l'assujetti

*) Beim Gesamtumsatz eines Steuerpflichtigen handelt es sich im wörtlichen Sinn um den gesamten von ihm erzielten Umsatz, unabhängig davon, ob der Umsatz im Inland oder im Ausland realisiert wird, und ob der Umsatz steuerbar, steuerbefreit oder von der Steuer ausgenommen ist.

*) Par chiffre d'affaires total d'un assujetti s'entend littéralement l'ensemble de son chiffre d'affaires sans prendre en compte si ce chiffre d'affaires est réalisé à l'intérieur ou à l'extérieur du pays, s'il est imposable, exonéré ou encore exclu du champ de l'impôt

T 1.3 Prozentuale Veränderung gegenüber Vorjahr nach Steuerbetragsgrössen
2023
Evolution par classe de montant d'impôt en pour cent par rapport à l'année précédente

Steuerbetrags- klassen Classes de montant d'impôt in Franken / en francs von / de bis / à		Anzahl Steuerpflichtige Nombre d'assujettis	Gesamtumsatz *	Befreite Leistungen Prestations exonérées	Leistungen im Ausland Prestations à l'étranger	Total der Abzüge Total des déductions	Steuerbarer Umsatz Chiffre d'affaires imposable	Steuer auf Umsatz Impôt collecté	Total anrechen- bare Vorsteuer Impôt préalable déductible total	Steuerforderung Impôt à payer	Steuer Guthaben Impôt à rembourser	Netto- Steuerforderung Produit de l'impôt
		In Prozent En pour cent										
Total		1.45	-7.06	6.12	-17.04	-8.94	1.15	-6.38	-7.91	3.82	-0.37	-
bis / jusqu'à	-1 000 000	1.52	-24.11	-1.57	-37.84	-23.84	-28.12	-38.60	-32.58	-43.86	-2.00	-
- 999 999	- 500 000	0.00	10.45	-12.75	11.58	9.95	15.59	-16.37	-11.52	16.17	2.65	-
- 499 999	- 100 000	2.87	-24.93	-19.80	-30.14	-27.96	11.40	12.28	9.77	17.19	3.50	-
- 99 999	- 10 000	1.98	-48.03	9.68	-59.88	-50.56	9.03	-6.48	-4.82	-6.36	2.02	-
- 9 999	- 1	2.72	-1.89	-35.34	3.92	-2.51	5.22	80.87	73.52	6.48	4.32	-
0	4 999	0.99	74.70	5.89	78.17	107.20	2.70	72.62	98.69	-0.32	-2.33	-
5 000	9 999	0.66	1.52	59.84	1.40	4.80	-0.82	-3.11	-6.64	0.82	1.25	-
10 000	19 999	0.95	2.47	-13.55	9.49	10.82	-2.83	0.38	-0.16	0.54	-5.13	-
20 000	29 999	-0.65	-7.28	126.07	-56.77	-16.33	-0.57	-0.18	0.18	-1.50	-17.92	-
30 000	39 999	1.59	-21.85	-39.62	-74.24	-50.50	0.38	-1.24	-3.84	2.09	12.19	-
40 000	49 999	0.13	14.86	10.86	210.47	52.75	-0.36	1.22	2.30	0.54	11.84	-
50 000	74 999	3.58	-30.53	-8.99	-166.83	-87.34	2.83	1.53	-0.11	3.27	-0.63	-
75 000	99 999	2.69	-10.95	-46.24	-53.66	-34.12	-0.77	-1.25	-4.55	2.65	-1.29	-
100 000	199 999	2.97	0.98	-0.88	-21.04	-1.84	2.63	2.95	2.69	3.39	5.79	-
200 000	299 999	4.39	4.53	3.29	25.19	5.05	4.30	2.10	0.75	4.40	10.84	-
300 000	399 999	6.81	22.56	5.15	104.24	73.69	-2.83	1.83	-1.13	7.02	18.19	-
400 000	499 999	3.86	-21.30	-2.60	-61.70	-39.47	-5.47	-8.95	-16.30	3.52	0.16	-
500 000	749 999	2.96	-24.97	-91.57	-16.70	-31.65	-0.12	-4.74	-8.66	2.91	6.80	-
750 000	999 999	15.02	10.79	75.52	-24.33	8.71	12.51	4.70	-0.07	12.75	-32.99	-
1 000 000	1 999 999	5.44	14.29	-43.63	73.47	35.75	-9.09	4.99	4.99	5.66	25.46	-
2 000 000	2 999 999	11.08	-22.54	-15.72	-86.29	-47.73	21.41	-10.35	-19.15	11.87	67.86	-
3 000 000	3 999 999	2.42	-18.38	-44.89	-72.45	-42.38	0.73	-26.22	-37.34	3.61	6.10	-
4 000 000	4 999 999	8.25	-37.03	65.02	-52.56	-42.66	-24.91	-32.98	-39.44	0.14	-67.63	-
5 000 000	7 499 999	12.98	17.72	27.14	-39.93	39.25	9.25	9.87	8.86	13.39	290.89	-
7 500 000	9 999 999	-5.26	24.89	300.96	64.24	55.89	-8.51	40.58	56.89	-6.94	-48.27	-
10 000 000	24 999 999	4.17	19.56	1443.47	79.18	10.80	49.95	112.05	157.33	5.60	352.30	-
25 000 000	u.m./et plus	18.03	65.48	61.22	79.99	78.63	14.75	9.00	9.65	5.64	18.23	-

Steuerbetragsklassen unter Null: Netto-Steuer zugunsten des Steuerpflichtigen / Classes de montant d'impôt inférieures à zéro: soulte de TVA en faveur de l'assujetti

Weil die Netto-Steuerforderung positiv oder negativ sein kann, ist ihre prozentuale Veränderung ohne Bedeutung / Le produit de l'impôt pouvant être positif ou négatif, son évolution n'est pas significative

*) Beim Gesamtumsatz eines Steuerpflichtigen handelt es sich im wörtlichen Sinn um den gesamten von ihm erzielten Umsatz, unabhängig davon, ob der Umsatz im Inland oder im Ausland realisiert wird, und ob der Umsatz steuerbar, steuerbefreit oder von der Steuer ausgenommen ist.

*) Par chiffre d'affaires total d'un assujetti s'entend littéralement l'ensemble de son chiffre d'affaires sans prendre en compte si ce chiffre d'affaires est réalisé à l'intérieur ou à l'extérieur du pays, s'il est imposable, exonéré ou encore exclu du champ de l'impôt

G 1.4 Gliederung nach Steuerbetragsgrössen

2023

Répartition par classe de montant d'impôt

... des steuerbaren Umsatzes (2019 bis 2023)
... du chiffre d'affaires imposable (2019 bis 2023)

In Milliarden Franken / En milliards de francs

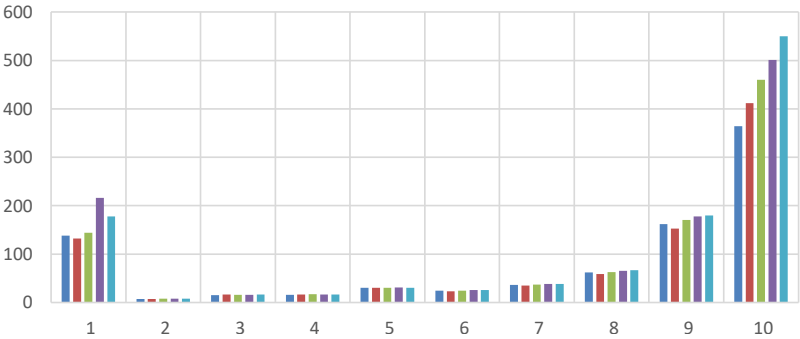

... der Nettosteuerforderung (2019 bis 2023)
... du produit de l'impôt (2019 bis 2023)

In Milliarden Franken / En milliards de francs

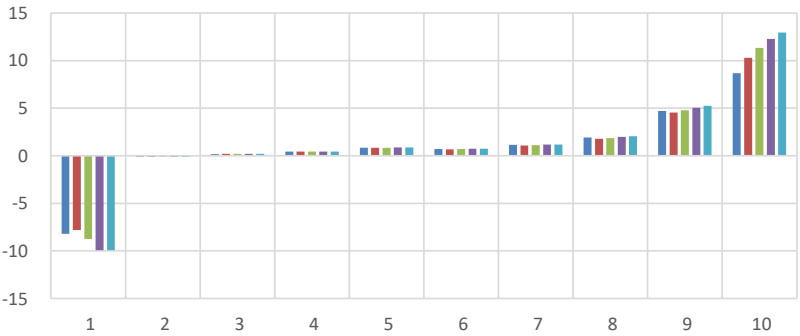

... der Steuerpflichtigen (2019 bis 2023)
... des assujettis (2019 bis 2023)

Anzahl Steuerpflichtige / Nombre d'assujettis

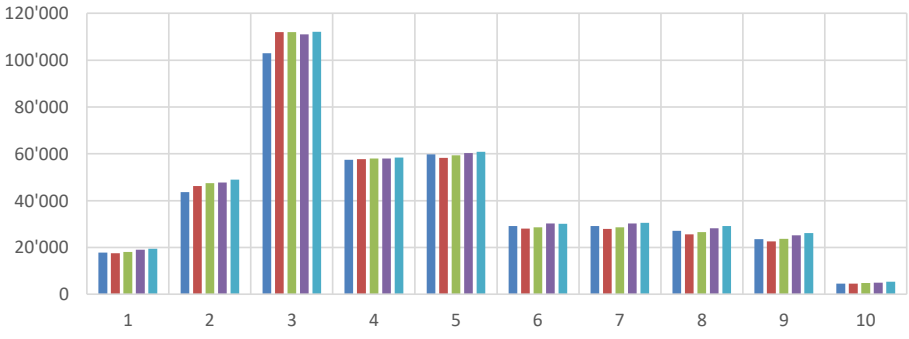

Nettosteuerforderung / Steuerbarer Umsatz (2019 bis 2023)
Produit de l'impôt / CA imposable (2019 bis 2023)

In Prozent / En pour cent

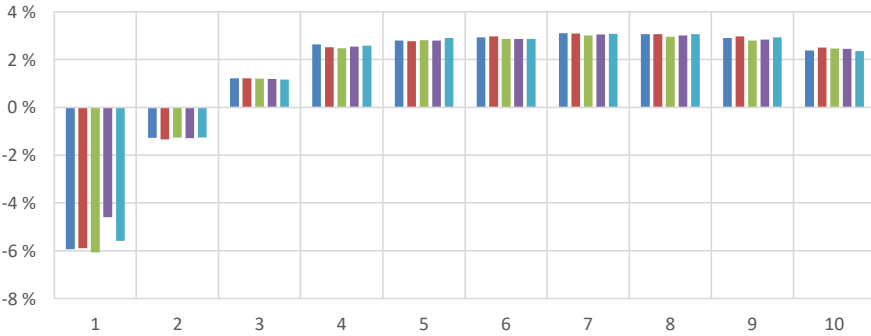

Steuerbetragsklassen (in Franken) / Classes de montant d'impôt (en francs)

Klasse/Classe	von / de	bis / à	Klasse/Classe	von / de	bis / à	Klasse/Classe	von / de	bis / à	Klasse/Classe	von / de	bis / à	Klasse/Classe	von / de	bis / à
1	bis / jusqu'à	- 10 000	3	0	4 999	5	10 000	19 999	7	30 000	49 999	9	100 000	499 999
2	- 9 999	- 1	4	5 000	9 999	6	20 000	29 999	8	50 000	99 999	10	500 000	u.m./et plus

2019

2020

2021

2022

2023

T 1.4 Gliederung nach Steuerbetragsgrössen
Répartition par classe de montant d'impôt

2023

Steuerbetrags- klassen Classes de montant d'impôt	... des steuerbaren Umsatzes (2019 bis 2023) ... du chiffre d'affaires imposable (2019 bis 2023)				
	In Millionen Franken / En millions de francs				
	2019	2020	2021	2022	2023
1	138 182.3	132 140.9	144 183.4	216 208.4	177 730.3
2	7 259.5	7 147.1	7 768.8	7 617.1	8 015.0
3	15 169.2	16 268.9	16 104.8	15 835.9	16 264.0
4	15 974.7	16 748.3	17 129.5	16 732.2	16 595.6
5	30 506.0	30 139.1	30 238.5	30 955.9	30 079.8
6	24 417.4	23 094.6	24 428.0	25 955.9	25 808.7
7	36 377.1	34 924.8	36 753.3	38 418.9	38 432.9
8	61 960.6	58 478.8	62 963.9	65 683.8	66 511.9
9	161 631.2	152 753.2	170 432.9	177 824.5	179 431.6
10	364 383.7	411 866.1	459 805.7	500 994.7	549 997.3
Total	855 861.8	883 561.7	969 808.9	1 096 227.1	1 108 867.0

Steuerbetrags- klassen Classes de montant d'impôt	... der Nettosteuerforderung (2019 bis 2023) ... du produit de l'impôt (2019 bis 2023)				
	In Millionen Franken / En millions de francs				
	2019	2020	2021	2022	2023
1	- 8 211.7	- 7 797.4	- 8 753.0	- 9 933.8	- 9 935.1
2	- 92.5	- 96.2	- 97.8	- 97.9	- 100.8
3	184.6	198.0	194.2	188.4	189.1
4	421.1	421.2	424.1	424.6	427.9
5	854.7	834.5	848.2	863.6	871.3
6	714.4	686.5	699.7	742.5	738.5
7	1 130.0	1 078.9	1 106.2	1 170.9	1 181.6
8	1 901.2	1 793.7	1 858.8	1 977.6	2 040.0
9	4 696.0	4 538.4	4 764.7	5 046.5	5 256.9
10	8 663.7	10 307.4	11 336.7	12 291.5	12 964.8
Total	10 261.5	11 965.1	12 381.7	12 673.9	13 634.1

Steuerbetrags- klassen Classes de montant d'impôt	... der Steuerpflichtigen (2019 bis 2023) ... des assujettis (2019 bis 2023)				
	Anzahl Steuerpflichtige / Nombre d'assujettis				
	2019	2020	2021	2022	2023
1	17'840	17'548	18'094	19'059	19'448
2	43'605	46'273	47'470	47'707	49'004
3	102'941	112'023	111'951	110'970	112'064
4	57'465	57'680	58'003	58'022	58'406
5	59'754	58'284	59'328	60'259	60'834
6	29'154	28'059	28'555	30'298	30'101
7	29'159	27'906	28'617	30'206	30'506
8	27'162	25'632	26'560	28'221	29'143
9	23'506	22'583	23'645	25'178	26'114
10	4'545	4'538	4'809	5'010	5'344
Total	395'131	400'526	407'032	414'930	420'964

Steuerbetrags- klassen Classes de montant d'impôt	Nettosteuerforderung / Steuerbarer Umsatz (2019 bis 2023) Produit de l'impôt / CA imposable (2019 bis 2023)				
	In Prozent / En pour-cent				
	2019	2020	2021	2022	2023
1	-5.94	-5.90	-6.07	-4.59	-5.59
2	-1.27	-1.35	-1.26	-1.29	-1.26
3	1.22	1.22	1.21	1.19	1.16
4	2.64	2.52	2.48	2.54	2.58
5	2.80	2.77	2.81	2.79	2.90
6	2.93	2.97	2.86	2.86	2.86
7	3.11	3.09	3.01	3.05	3.07
8	3.07	3.07	2.95	3.01	3.07
9	2.91	2.97	2.80	2.84	2.93
10	2.38	2.50	2.47	2.45	2.36
Total	1.20	1.35	1.28	1.16	1.23

T 2.1 Gliederung nach Umsatzklassen
Répartition par classe de chiffre d'affaires

2023

Umsatz- klassen Classes de chiffre d'affaires in Franken / en francs von / de bis / à		Anzahl Steuerpflichtige Nombre d'assujettis	Gesamtumsatz * Chiffre d'affaires total *	Befreite Leistungen Prestations exonérées	Leistungen im Ausland Prestations à l'étranger	Total der Abzüge Total des déductions	Steuerbarer Umsatz Chiffre d'affaires imposable	Steuer auf Umsatz Impôt collecté	Total anrechen- bare Vorsteuer Impôt préalable déductible total	Steuerforderung Impôt à payer	Steuer Guthaben Impôt à rembourser	Netto- Steuerforderung Produit de l'impôt
In Millionen Franken En millions de francs												
Total		420'964	5 473 879.3	701 029.2	2 741 434.1	4 365 012.3	1 108 867.0	119 997.4	106 363.2	24 941.7	11 307.6	13 634.1
bis / jusqu'à	74 999	90'891	- 11 593.1	38.3	- 12 346.1	- 13 082.3	1 489.2	705.7	887.8	80.4	262.6	- 182.1
75 000	99 999	15'676	1 374.0	36.4	88.5	152.4	1 221.6	76.7	46.3	55.0	24.6	30.3
100 000	149 999	33'628	4 192.8	101.5	218.0	395.2	3 797.6	222.8	96.3	169.7	43.2	126.5
150 000	199 999	28'656	4 990.6	108.1	261.4	455.7	4 534.9	267.1	99.8	201.9	34.6	167.3
200 000	249 999	23'033	5 159.9	124.2	266.6	495.8	4 664.1	272.6	106.3	200.5	34.2	166.3
250 000	299 999	18'610	5 104.5	119.0	269.1	494.6	4 609.9	269.9	106.2	195.5	31.8	163.7
300 000	399 999	28'187	9 783.5	239.8	485.5	966.5	8 816.9	616.6	309.3	363.9	56.6	307.3
400 000	499 999	20'300	9 081.0	217.7	437.5	885.6	8 195.5	477.2	196.8	329.2	48.9	280.4
500 000	599 999	15'971	8 752.7	221.5	437.1	902.3	7 850.4	464.0	194.2	308.2	38.4	269.8
600 000	699 999	12'525	8 124.8	221.3	416.6	893.5	7 231.2	425.4	185.1	280.3	40.0	240.3
700 000	799 999	10'452	7 822.7	198.9	356.7	829.0	6 993.7	420.0	184.2	273.3	37.4	235.9
800 000	899 999	8'758	7 433.7	211.5	393.8	885.0	6 548.7	398.2	181.5	249.0	32.4	216.6
900 000	999 999	7'602	7 214.3	237.1	340.8	876.0	6 338.3	385.4	172.3	244.0	30.9	213.1
1 000 000	1 499 999	25'925	31 749.7	1 011.4	1 661.5	3 994.8	27 754.9	1 709.6	825.1	1 011.5	126.9	884.6
1 500 000	1 999 999	15'354	26 564.1	949.5	1 555.7	3 656.7	22 907.4	1 450.6	751.9	808.7	109.9	698.7
2 000 000	2 999 999	17'551	42 918.7	1 749.1	2 711.1	6 492.8	36 425.9	2 344.2	1 296.0	1 220.8	172.6	1 048.2
3 000 000	3 999 999	9'971	34 490.4	1 884.7	2 418.4	5 924.9	28 565.6	1 876.2	1 095.5	905.5	124.8	780.7
4 000 000	4 999 999	6'443	28 770.2	1 602.1	2 187.1	5 232.0	23 538.2	1 551.4	939.4	717.6	105.7	612.0
5 000 000	7 499 999	9'018	54 978.6	3 607.4	4 628.6	11 640.9	43 337.7	2 968.1	1 900.7	1 313.5	246.1	1 067.5
7 500 000	9 999 999	4'858	41 905.4	3 372.7	3 779.9	10 071.4	31 834.0	2 210.7	1 443.5	929.3	162.1	767.2
10 000 000	14 999 999	5'048	61 435.5	5 354.4	5 774.7	16 403.7	45 031.8	3 148.0	2 164.6	1 242.7	259.3	983.4
15 000 000	19 999 999	2'690	46 584.4	4 822.0	5 251.0	14 411.5	32 172.9	2 252.5	1 593.1	859.8	200.4	659.4
20 000 000	29 999 999	2'823	68 738.2	8 746.5	8 390.7	23 458.4	45 279.8	3 221.8	2 444.8	1 147.3	370.3	777.1
30 000 000	39 999 999	1'492	51 516.9	6 517.6	7 362.5	19 414.4	32 102.5	2 322.4	1 827.8	775.0	280.4	494.6
40 000 000	49 999 999	922	41 151.6	5 578.1	6 241.2	16 541.1	24 610.5	1 719.4	1 392.0	550.7	223.3	327.4
50 000 000	74 999 999	1'282	78 192.5	9 850.5	15 203.9	33 875.9	44 316.6	3 159.0	2 510.3	1 006.0	357.3	648.7
75 000 000	99 999 999	684	59 166.0	9 417.3	12 762.6	28 588.8	30 577.2	2 201.3	1 887.1	678.7	364.4	314.3
100 000 000	249 999 999	1'321	204 949.1	31 804.9	54 857.7	114 759.2	90 190.0	7 368.5	6 439.8	1 943.4	1 014.7	928.7
250 000 000	499 999 999	544	194 451.7	29 299.5	65 216.3	125 431.2	69 020.5	5 638.3	5 151.0	1 380.2	892.9	487.3
500 000 000	999 999 999	308	213 647.9	33 359.5	89 579.8	152 347.0	61 300.9	6 266.8	5 762.4	1 359.8	855.4	504.4
1 000 000 000	u.m./et plus	441	4 125 227.0	540 026.6	2 460 225.6	3 777 618.2	347 608.7	63 586.9	64 172.1	4 140.2	4 725.5	- 585.2

*) Beim Gesamtumsatz eines Steuerpflichtigen handelt es sich im wörtlichen Sinn um den gesamten von ihm erzielten Umsatz, unabhängig davon, ob der Umsatz im Inland oder im Ausland realisiert wird, und ob der Umsatz steuerbar, steuerbefreit oder von der Steuer ausgenommen ist.

*) Par chiffre d'affaires total d'un assujetti s'entend littéralement l'ensemble de son chiffre d'affaires sans prendre en compte si ce chiffre d'affaires est réalisé à l'intérieur ou à l'extérieur du pays, s'il est imposable, exonéré ou encore exclu du champ de l'impôt

T 2.2 Prozentuale Verteilung nach Umsatzklassen
Répartition en pour cent par classe de chiffre d'affaires

2023

Umsatz- klassen Classes de chiffre d'affaires in Franken / en francs von / de bis / à		Anzahl Steuerpflichtige Nombre d'assujettis	Gesamtumsatz * Chiffre d'affaires total *	Befreite Leistungen Prestations exonérées	Leistungen im Ausland Prestations à l'étranger	Total der Abzüge Total des déductions	Steuerbarer Umsatz Chiffre d'affaires imposable	Steuer auf Umsatz Impôt collecté	Total anrechen- bare Vorsteuer Impôt préalable déductible total	Steuerforderung Impôt à payer	Steuer Guthaben Impôt à rembourser	Netto- Steuerforderung Produit de l'impôt
		In Prozent En pour cent										
Total		100.00	100.00	100.00	100.00	100.00	100.00	100.00	100.00	100.00	100.00	100.00
bis / jusqu'à	74 999	21.59	-0.21	0.01	-0.45	-0.30	0.13	0.59	0.83	0.32	2.32	-1.34
75 000	99 999	3.72	0.03	0.01	0.00	0.00	0.11	0.06	0.04	0.22	0.22	0.22
100 000	149 999	7.99	0.08	0.01	0.01	0.01	0.34	0.19	0.09	0.68	0.38	0.93
150 000	199 999	6.81	0.09	0.02	0.01	0.01	0.41	0.22	0.09	0.81	0.31	1.23
200 000	249 999	5.47	0.09	0.02	0.01	0.01	0.42	0.23	0.10	0.80	0.30	1.22
250 000	299 999	4.42	0.09	0.02	0.01	0.01	0.42	0.22	0.10	0.78	0.28	1.20
300 000	399 999	6.70	0.18	0.03	0.02	0.02	0.80	0.51	0.29	1.46	0.50	2.25
400 000	499 999	4.82	0.17	0.03	0.02	0.02	0.74	0.40	0.19	1.32	0.43	2.06
500 000	599 999	3.79	0.16	0.03	0.02	0.02	0.71	0.39	0.18	1.24	0.34	1.98
600 000	699 999	2.98	0.15	0.03	0.02	0.02	0.65	0.35	0.17	1.12	0.35	1.76
700 000	799 999	2.48	0.14	0.03	0.01	0.02	0.63	0.35	0.17	1.10	0.33	1.73
800 000	899 999	2.08	0.14	0.03	0.01	0.02	0.59	0.33	0.17	1.00	0.29	1.59
900 000	999 999	1.81	0.13	0.03	0.01	0.02	0.57	0.32	0.16	0.98	0.27	1.56
1 000 000	1 499 999	6.16	0.58	0.14	0.06	0.09	2.50	1.42	0.78	4.06	1.12	6.49
1 500 000	1 999 999	3.65	0.49	0.14	0.06	0.08	2.07	1.21	0.71	3.24	0.97	5.12
2 000 000	2 999 999	4.17	0.78	0.25	0.10	0.15	3.28	1.95	1.22	4.89	1.53	7.69
3 000 000	3 999 999	2.37	0.63	0.27	0.09	0.14	2.58	1.56	1.03	3.63	1.10	5.73
4 000 000	4 999 999	1.53	0.53	0.23	0.08	0.12	2.12	1.29	0.88	2.88	0.93	4.49
5 000 000	7 499 999	2.14	1.00	0.51	0.17	0.27	3.91	2.47	1.79	5.27	2.18	7.83
7 500 000	9 999 999	1.15	0.77	0.48	0.14	0.23	2.87	1.84	1.36	3.73	1.43	5.63
10 000 000	14 999 999	1.20	1.12	0.76	0.21	0.38	4.06	2.62	2.04	4.98	2.29	7.21
15 000 000	19 999 999	0.64	0.85	0.69	0.19	0.33	2.90	1.88	1.50	3.45	1.77	4.84
20 000 000	29 999 999	0.67	1.26	1.25	0.31	0.54	4.08	2.68	2.30	4.60	3.27	5.70
30 000 000	39 999 999	0.35	0.94	0.93	0.27	0.44	2.90	1.94	1.72	3.11	2.48	3.63
40 000 000	49 999 999	0.22	0.75	0.80	0.23	0.38	2.22	1.43	1.31	2.21	1.98	2.40
50 000 000	74 999 999	0.30	1.43	1.41	0.55	0.78	4.00	2.63	2.36	4.03	3.16	4.76
75 000 000	99 999 999	0.16	1.08	1.34	0.47	0.65	2.76	1.83	1.77	2.72	3.22	2.30
100 000 000	249 999 999	0.31	3.74	4.54	2.00	2.63	8.13	6.14	6.05	7.79	8.97	6.81
250 000 000	499 999 999	0.13	3.55	4.18	2.38	2.87	6.22	4.70	4.84	5.53	7.90	3.57
500 000 000	999 999 999	0.07	3.90	4.76	3.27	3.49	5.53	5.22	5.42	5.45	7.56	3.70
1 000 000 000	u.m./et plus	0.10	75.36	77.03	89.74	86.54	31.35	52.99	60.33	16.60	41.79	-4.29

*) Beim Gesamtumsatz eines Steuerpflichtigen handelt es sich im wörtlichen Sinn um den gesamten von ihm erzielten Umsatz, unabhängig davon, ob der Umsatz im Inland oder im Ausland realisiert wird, und ob der Umsatz steuerbar, steuerbefreit oder von der Steuer ausgenommen ist.

*) Par chiffre d'affaires total d'un assujetti s'entend littéralement l'ensemble de son chiffre d'affaires sans prendre en compte si ce chiffre d'affaires est réalisé à l'intérieur ou à l'extérieur du pays, s'il est imposable, exonéré ou encore exclu du champ de l'impôt

T 2.3 Prozentuale Veränderung gegenüber Vorjahr nach Umsatzklassen
2023
Evolution par classe de chiffre d'affaires en pour cent par rapport à l'année précédente

Umsatz- klassen Classes de chiffre d'affaires in Franken / en francs von / de bis / à		Anzahl Steuerpflichtige Nombre d'assujettis	Gesamtumsatz * Chiffre d'affaires total *	Befreite Leistungen Prestations exonérées	Leistungen im Ausland Prestations à l'étranger	Total der Abzüge Total des déductions	Steuerbarer Umsatz Chiffre d'affaires imposable	Steuer auf Umsatz Impôt collecté	Total anrechen- bare Vorsteuer Impôt préalable déductible total	Steuerforderung Impôt à payer	Steuer Guthaben Impôt à rembourser	Netto- Steuerforderung Produit de l'impôt
		In Prozent En pour cent										
Total		1.45	-7.06	6.12	-17.04	-8.94	1.15	-6.38	-7.91	3.82	-0.37	-
bis / jusqu'à	74 999	2.18	-859.18	-32.14	-118182.42	-17106.04	2.70	201.93	124.57	1.40	8.98	-
75 000	99 999	0.88	0.82	-1.64	14.72	8.94	-0.11	0.39	10.43	-0.60	17.92	-
100 000	149 999	2.32	2.29	2.68	2.03	4.36	2.08	1.51	9.40	2.42	26.15	-
150 000	199 999	1.99	2.08	-8.41	3.18	0.50	2.24	3.85	0.74	3.90	-4.41	-
200 000	249 999	1.71	1.67	7.53	2.43	4.07	1.42	2.86	-2.28	2.16	-14.53	-
250 000	299 999	0.98	1.01	0.10	2.67	2.93	0.81	1.62	3.76	1.64	9.28	-
300 000	399 999	-0.01	0.01	3.66	2.24	4.75	-0.48	19.52	53.50	0.22	16.24	-
400 000	499 999	-1.46	-1.53	-0.87	-4.78	-4.00	-1.26	-3.13	-6.55	-0.58	-0.63	-
500 000	599 999	2.54	2.49	-6.22	10.40	4.32	2.28	3.15	2.43	2.78	-3.07	-
600 000	699 999	-0.06	0.05	-4.62	5.50	-0.57	0.13	-0.69	3.29	-0.55	22.34	-
700 000	799 999	0.98	0.96	-4.46	-8.52	-2.56	1.39	2.98	1.75	4.03	4.42	-
800 000	899 999	2.87	2.89	5.80	6.55	3.89	2.76	4.34	3.39	3.96	-3.37	-
900 000	999 999	0.61	0.65	15.05	-3.96	6.84	-0.15	-1.05	-5.47	2.75	2.11	-
1 000 000	1 499 999	1.33	1.33	-1.54	-0.43	1.67	1.28	1.75	3.79	1.84	17.66	-
1 500 000	1 999 999	1.72	1.52	-4.13	5.25	1.21	1.57	2.17	1.53	3.71	9.43	-
2 000 000	2 999 999	1.01	1.01	-9.38	3.31	-0.89	1.36	1.07	-0.18	2.84	3.98	-
3 000 000	3 999 999	1.14	1.14	11.15	-1.41	3.28	0.70	0.76	-4.57	2.00	-28.09	-
4 000 000	4 999 999	2.96	2.95	1.77	6.62	1.16	3.35	3.70	2.35	5.83	5.83	-
5 000 000	7 499 999	1.94	2.13	-3.82	2.70	-1.01	3.01	0.87	-0.96	5.99	14.02	-
7 500 000	9 999 999	2.21	2.07	-2.11	1.15	-0.06	2.77	3.44	1.09	5.70	-4.63	-
10 000 000	14 999 999	1.00	0.76	-3.76	-2.27	-1.74	1.70	2.26	0.12	4.38	-5.37	-
15 000 000	19 999 999	2.20	2.61	-5.65	4.44	2.83	2.52	2.99	1.43	5.98	2.91	-
20 000 000	29 999 999	3.48	3.58	3.15	2.18	4.58	3.08	3.17	2.36	5.62	5.24	-
30 000 000	39 999 999	4.56	4.73	-3.41	13.41	6.01	3.97	5.14	4.54	6.58	5.07	-
40 000 000	49 999 999	-2.23	-2.42	3.33	-13.85	-7.44	1.28	-9.97	-13.82	4.02	-4.91	-
50 000 000	74 999 999	0.47	1.08	-15.90	7.25	-2.46	3.95	5.18	0.57	7.58	-16.48	-
75 000 000	99 999 999	2.40	2.00	11.74	3.70	4.97	-0.62	-1.49	-0.63	5.05	17.36	-
100 000 000	249 999 999	0.15	0.62	-13.60	1.69	-1.30	3.19	11.10	9.88	5.63	-4.99	-
250 000 000	499 999 999	2.26	2.96	0.32	-2.87	0.98	6.75	2.97	4.86	5.80	20.45	-
500 000 000	999 999 999	0.98	1.90	5.67	-0.89	2.32	0.87	16.64	16.81	12.18	10.72	-
1 000 000 000	u.m./et plus	-8.32	-9.36	9.08	-18.30	-10.01	-1.66	-14.89	-15.02	-1.36	-5.53	-

Weil die Netto-Steuerforderung positiv oder negativ sein kann, ist ihre prozentuale Veränderung ohne Bedeutung / Le produit de l'impôt pouvant être positif ou négatif, son évolution n'est pas significative

*) Beim Gesamtumsatz eines Steuerpflichtigen handelt es sich im wörtlichen Sinn um den gesamten von ihm erzielten Umsatz, unabhängig davon, ob der Umsatz im Inland oder im Ausland realisiert wird, und ob der Umsatz steuerbar, steuerbefreit oder von der Steuer ausgenommen ist.

*) Par chiffre d'affaires total d'un assujetti s'entend littéralement l'ensemble de son chiffre d'affaires sans prendre en compte si ce chiffre d'affaires est réalisé à l'intérieur ou à l'extérieur du pays, s'il est imposable, exonéré ou encore exclu du champ de l'impôt

G 2.4 Gliederung nach Umsatzklassen

2023

Répartition par classe de chiffre d'affaires

... des steuerbaren Umsatzes (2019 bis 2023)
... du chiffre d'affaires imposable (2019 bis 2023)

In Milliarden Franken / En milliards de francs

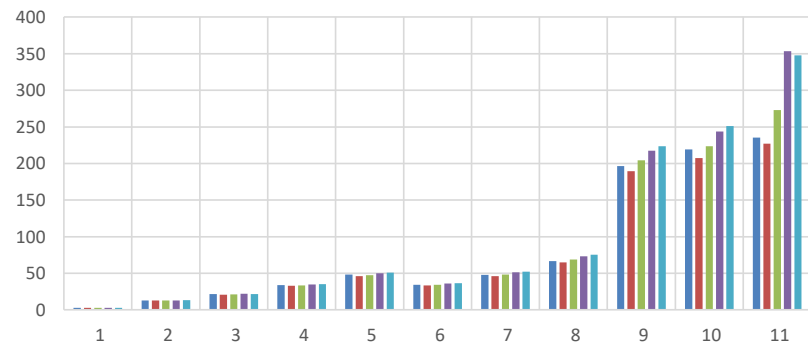

... der Nettosteuerforderung (2019 bis 2023)
... du produit de l'impôt (2019 bis 2023)

In Milliarden Franken / En milliards de francs

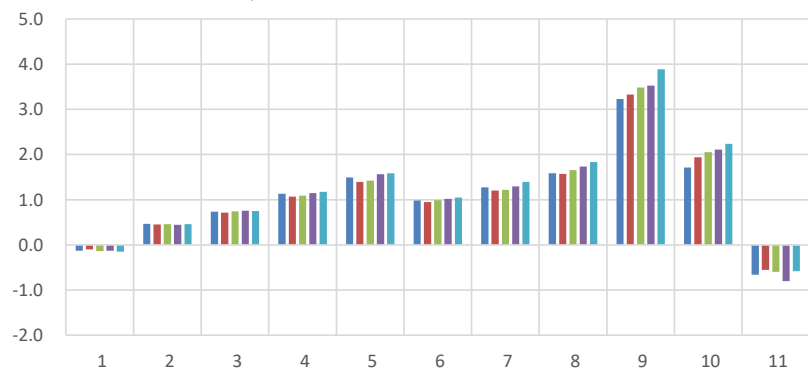

Umsatzklassen (in Franken) / Classes de chiffre d'affaires (en francs)

Klasse/Classe	von / de	bis / à	Klasse/Classe	von / de	bis / à	Klasse/Classe	von / de	bis / à	Klasse/Classe	von / de	bis / à
1	bis / jusqu'à	99 999	4	500 000	999 999	7	3 000 000	4 999 999	10	50 000 000	999 999 999
2	100 000	249 999	5	1 000 000	1 999 999	8	5 000 000	9 999 999	11	1 000 000 000	u.m./et plus
3	250 000	499 999	6	2 000 000	2 999 999	9	10 000 000	49 999 999			

2019

2020

2021

2022

2023

... der Steuerpflichtigen (2019 bis 2023)
... des assujettis (2019 bis 2023)

Anzahl Steuerpflichtige / Nombre d'assujettis

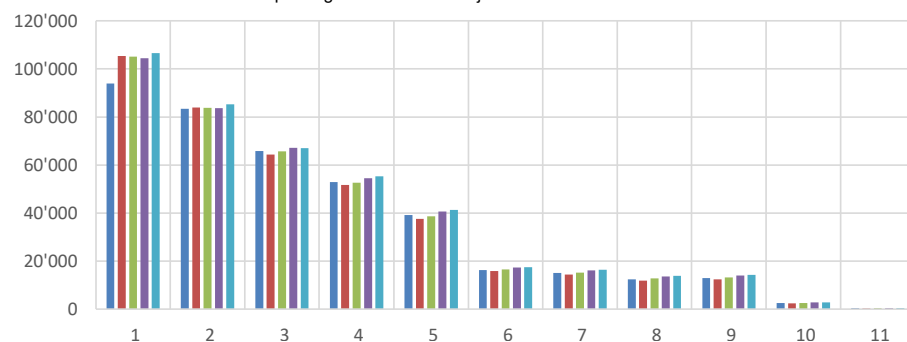

Netto-Steuerforderung / Steuerbarer Umsatz (2019 bis 2023)
Produit de l'impôt / CA imposable (2019 bis 2023)

In Prozent / En pour cent

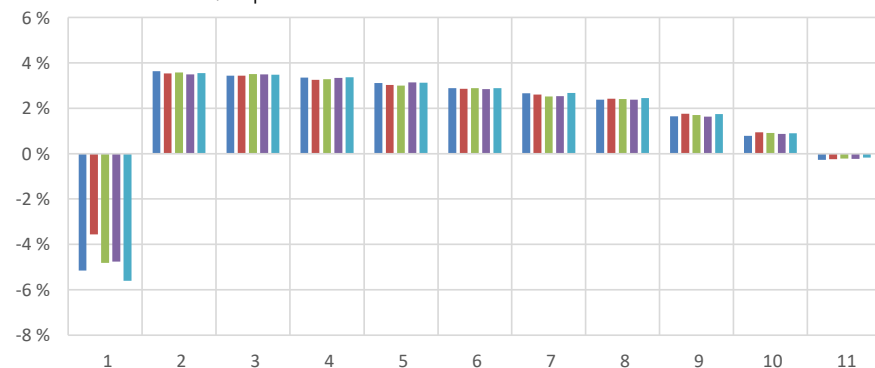

T 2.4 Gliederung nach Umsatzklassen
Répartition par classe de chiffre d'affaires

2023

Steuerbetrags- klassen Classes de montant d'impôt	... des steuerbaren Umsatzes (2019 bis 2023) ... du chiffre d'affaires imposable (2019 bis 2023)				
	In Millionen Franken / En millions de francs				
	2019	2020	2021	2022	2023
1	2 540.0	2 882.9	2 801.4	2 673.1	2 710.8
2	12 835.0	12 805.7	12 818.4	12 754.4	12 996.5
3	21 355.3	20 847.5	21 280.5	21 732.3	21 622.3
4	33 727.0	32 892.8	33 272.7	34 515.6	34 962.4
5	48 001.4	46 209.1	47 423.6	49 957.3	50 662.3
6	34 013.4	33 116.5	34 272.1	35 937.1	36 425.9
7	47 660.2	46 147.8	48 403.2	51 140.9	52 103.8
8	66 548.3	64 849.4	68 807.8	73 047.5	75 171.7
9	196 446.5	189 290.3	204 194.9	217 398.2	223 514.1
10	219 076.8	207 282.9	223 734.8	243 597.1	251 088.6
11	235 424.0	227 236.9	272 799.6	353 473.7	347 608.7
Total	917 627.8	883 561.7	969 808.9	1 096 227.1	1 108 867.0

Steuerbetrags- klassen Classes de montant d'impôt	... der Nettosteuerforderung (2019 bis 2023) ... du produit de l'impôt (2019 bis 2023)				
	In Millionen Franken / En millions de francs				
	2019	2020	2021	2022	2023
1	- 131.0	- 102.6	- 135.0	- 127.2	- 151.8
2	465.7	452.2	458.3	445.9	460.2
3	734.7	716.5	745.6	759.6	751.3
4	1 129.5	1 069.3	1 091.6	1 149.5	1 175.7
5	1 490.6	1 395.2	1 420.3	1 564.5	1 583.3
6	980.1	946.6	990.6	1 021.1	1 048.2
7	1 270.5	1 200.5	1 216.4	1 292.4	1 392.6
8	1 583.9	1 570.2	1 658.5	1 732.7	1 834.7
9	3 229.6	3 327.0	3 481.2	3 529.8	3 890.5
10	1 713.5	1 942.5	2 050.9	2 110.3	2 234.6
11	- 659.9	- 552.2	- 596.8	- 804.7	- 585.2
Total	11 807.1	11 965.1	12 381.7	12 673.9	13 634.1

Steuerbetrags- klassen Classes de montant d'impôt	... der Steuerpflichtigen (2019 bis 2023) ... des assujettis (2019 bis 2023)				
	Anzahl Steuerpflichtige / Nombre d'assujettis				
	2019	2020	2021	2022	2023
1	93'867	105'376	105'136	104'489	106'567
2	83'378	83'877	83'760	83'610	85'317
3	65'771	64'339	65'749	67'221	67'097
4	52'979	51'762	52'652	54'530	55'308
5	39'193	37'639	38'704	40'680	41'279
6	16'368	15'871	16'533	17'375	17'551
7	15'072	14'483	15'279	16'117	16'414
8	12'422	11'979	12'841	13'599	13'876
9	12'985	12'388	13'277	14'004	14'257
10	2'651	2'419	2'650	2'824	2'857
11	449	393	451	481	441
Total	395'135	400'526	407'032	414'930	420'964

Umsatz- klassen Classes de chiffre d'affaires	Netto-Steuerforderung / Steuerbarer Umsatz (2019 bis 2023) Produit de l'impôt / CA imposable (2019 bis 2023)				
	In Prozent / En pour cent				
	2019	2020	2021	2022	2023
1	-5.16	-3.56	-4.82	-4.76	-5.60
2	3.63	3.53	3.58	3.50	3.54
3	3.44	3.44	3.50	3.50	3.47
4	3.35	3.25	3.28	3.33	3.36
5	3.11	3.02	2.99	3.13	3.13
6	2.88	2.86	2.89	2.84	2.88
7	2.67	2.60	2.51	2.53	2.67
8	2.38	2.42	2.41	2.37	2.44
9	1.64	1.76	1.70	1.62	1.74
10	0.78	0.94	0.92	0.87	0.89
11	-0.28	-0.24	-0.22	-0.23	-0.17
Total	1.29	1.35	1.28	1.16	1.23

T 3.1 Gliederung nach Rechtsform
Répartition selon la forme juridique

2023

	Anzahl Steuerpflichtige	Gesamtumsatz (weltweiter Umsatz)	Befreite Leistungen	Leistungen im Ausland	Total der Abzüge	Steuerbarer Umsatz	Steuer auf Umsatz	Total anrechenbare Vorsteuer	Steuerforderung	Steuer Guthaben	Netto-Steuerforderung	
	Nombre d'assujettis	Chiffre d'affaires total (Chiffre d'affaires mondial)	Prestations exonérées	Prestations à l'étranger	Total des déductions	Chiffre d'affaires imposable	Impôt collecté	Impôt préalable déductible total	Impôt à payer	Impôt à rembourser	Produit de l'impôt	
		In Millionen Franken En millions de francs										Politique de confidentialité *
Datenschutzrichtlinie *												
Total	420'964	5 473 879.3	701 029.2	2 741 434.1	4 365 012.3	1 108 867.0	119 997.4	106 363.2	24 941.7	11 307.6	13 634.1	Total
Aktiengesellschaft (AG)	140'482	1 854 647.4	245 379.3	876 826.6	1 234 946.9	619 700.6	52 414.2	44 068.6	14 101.6	5 756.0	8 345.6	Société anonyme (SA)
Ges. mit beschränkter Haftung (GmbH)	145'143	428 459.4	25 267.3	245 072.6	319 936.1	108 523.4	11 876.8	9 242.6	3 376.6	742.4	2 634.2	Société à responsabilité limitée (Sàrl)
Kollektivgesellschaft (KIG)	4'122	2 580.6	53.2	63.5	230.4	2 350.2	126.7	51.6	79.3	4.2	75.1	Société en nom collectif (SNC)
Kommanditgesellschaft (KmG)	428	2 492.1	188.2	1 469.9	1 850.5	641.6	60.8	52.1	14.4	5.7	8.7	Société en commandite (SCm)
Genossenschaft	1'825	37 772.3	296.9	175.1	4 454.3	33 317.9	1 521.3	1 324.8	228.5	32.1	196.4	Société coopérative
Einzelunternehmen	85'588	29 284.9	559.1	532.7	2 730.8	26 554.1	1 301.0	480.5	866.2	45.7	820.5	Entreprise individuelle
Verein	4'900	14 120.6	855.5	3 516.7	8 496.9	5 623.8	485.8	385.7	197.3	97.2	100.1	Association
Stiftung	1'564	31 869.4	2 128.4	665.7	27 887.4	3 982.0	317.3	241.6	142.8	67.1	75.7	Fondation
Einfache Gesellschaft	10'289	2 612 862.9	401 895.4	1 316 970.8	2 395 008.3	217 854.6	41 356.8	41 798.3	3 315.0	3 756.4	- 441.4	Société simple
Kommanditaktiengesellschaft (KmAG)	0											Société en commandite par actions (SCmA)
Zweigniederl. eines ausl. Unternehmens	1'583	153 386.1	4 193.0	122 817.6	130 100.8	23 285.3	5 933.5	5 690.7	387.8	145.0	242.8	Succursale d'une entreprise étrangère
Besondere Rechtsform	71	1 416.6	14.8	1 241.6	1 284.7	132.0	12.1	9.1	4.1	1.1	3.0	Forme juridique particulière
Kommanditges. kollektive Kapitalanlagen	0											Soc. en commandite de placem. collectifs
Investmentges. variablem Kapital (SICAV)	7	241.7			130.9	110.8	7.9	4.9	3.8	0.8	3.0	Soc. d'invest. à capital variab. (SICAV)
Investmentges. festem Kapital (SICAF)	0											Société d'invest. à capital fixe (SICAF)
Institut des öffentlichen Rechts	234	41 567.7	1 289.7	1 102.2	25 401.9	16 165.7	1 213.9	915.3	321.9	23.3	298.6	Institut de droit public
Nichtkaufmännische Prokura	0											Procuration non-commerciale
Haupt von Gemeinderschaft	0											Représentant d'indivision
Zweigniederlassung	7	164.6	108.0	19.5	127.5	37.1	1.6	1.1	0.5	0.0	0.5	Succursale
Verwaltungseinheit des Bundes	35	3 065.6	1 221.4	1.2	2 638.2	427.4	17.0	3.9	15.3	2.2	13.1	Unité de l'administration fédérale
Verwaltungseinheit des Kantons	406	7 153.7	313.5	4.5	5 974.4	1 179.3	60.3	20.3	47.4	7.4	40.0	Unité de l'administration cantonale
Verwaltungseinheit des Bezirks	21	24.4	0.1	0.1	1.2	23.1	1.4	1.1	0.9	0.6	0.3	Unité de l'administration du district
Verwaltungseinheit der Gemeinde	6'324	9 840.5	1 118.3	1.0	3 556.5	6 283.9	367.8	340.1	158.8	131.1	27.7	Unité de l'administration communale
Andere öff.-rechtl. Verwaltungseinheit	968	5 944.5	1 011.5	85.3	4 183.1	1 761.4	105.6	62.1	66.0	22.5	43.5	Autre unité de l'admin. de droit public
Einrichtung des öff. Rechts des Bundes	0											Institution de droit public fédérale
Einrichtung des öff. Rechts des Kantons	16	3 383.3	206.3	45.2	3 229.9	153.4	6.4	0.2	6.3	0.0	6.2	Institution de droit public cantonale
Einrichtung des öff. Rechts des Bezirks	5	53.9	21.9		30.2	23.7	1.5	1.3	0.2		0.2	Institution de droit public du district
Einrichtung des öff. Rechts der Gemeinde	113	3 009.6	167.0	7.3	959.9	2 049.7	144.0	114.9	38.9	9.8	29.2	Institution de droit public communale
Andere Einrichtung des öff. Rechts	124	3 091.4	117.0	173.8	2 366.6	724.9	46.2	34.6	17.8	6.2	11.6	Autre institution de droit public
Betriebsst./CH-Vertretung ausl. Untern.	16'557	226 625.4	14 604.8	170 312.6	189 135.1	37 490.3	2 584.1	1 505.7	1 527.6	449.2	1 078.4	Établ. stable/repr. CH entreprise étr.
Ausländisches öffentliches Unternehmen	0											Entreprise publique étrangère
Ausländische öffentliche Verwaltung	0											Administration publique étrangère
Internationale Organisation	0											Organisation internationale
Ausländisches Unternehmen	126	809.0	18.6	328.5	349.6	459.4	32.5	11.7	22.2	1.4	20.8	Entreprise étrangère
Staatlich anerkannte Kirche	0											Églises recon. par État
Ausländische Aktiengesellschaft	8	0.6				0.6	0.0	0.0	0.0		0.0	Autre société coopérative
Übrige Genossenschaft	10	9.0			0.0	9.0	0.5	0.4	0.3	0.2	0.1	Trust
Trust	0											Fonds
Fonds	0											Forme juridique non déterm. ou inconnue
Rechtsform unbestimmt oder unbekannt	8	2.1	0.2		0.3	1.8	0.1	0.0	0.1		0.1	Activités indéfinies

T 3.2 Prozentuale Verteilung nach Rechtsformen
Répartition en pour cent selon la forme juridique

	Anzahl Steuerpflichtige	Gesamtumsatz (weltweiter Umsatz)	Befreite Leistungen	Leistungen im Ausland	Total der Abzüge	Steuerbarer Umsatz	Steuer auf Umsatz	Total anrechenbare Vorsteuer	Steuerforderung	Steuer Guthaben	Netto-Steuerforderung	
	Nombre d'assujettis	Chiffre d'affaires total (Chiffre d'affaires mondial)	Prestations exonérées	Prestations à l'étranger	Total des déductions	Chiffre d'affaires imposable	Impôt collecté	Impôt préalable déductible total	Impôt à payer	Impôt à rembourser	Produit de l'impôt	
Datenschutzrichtlinie *	In Prozent En pour-cent											Politique de confidentialité *
Total	100.00	100.00	100.00	100.00	100.00	100.00	100.00	100.00	100.00	100.00	100.00	Total
Aktiengesellschaft (AG)	33.37	33.88	35.00	31.98	28.29	55.89	43.68	41.43	56.54	50.90	61.21	Société anonyme (SA)
Ges. mit beschränkter Haftung (GmbH)	34.48	7.83	3.60	8.94	7.33	9.79	9.90	8.69	13.54	6.57	19.32	Société à responsabilité limitée (Sàrl)
Kollektivgesellschaft (KIG)	0.98	0.05	0.01	0.00	0.01	0.21	0.11	0.05	0.32	0.04	0.55	Société en nom collectif (SNC)
Kommanditgesellschaft (KmG)	0.10	0.05	0.03	0.05	0.04	0.06	0.05	0.05	0.06	0.05	0.06	Société en commandite (SCm)
Genossenschaft	0.43	0.69	0.04	0.01	0.10	3.00	1.27	1.25	0.92	0.28	1.44	Société coopérative
Einzelunternehmen	20.33	0.53	0.08	0.02	0.06	2.39	1.08	0.45	3.47	0.40	6.02	Entreprise individuelle
Verein	1.16	0.26	0.12	0.13	0.19	0.51	0.40	0.36	0.79	0.86	0.73	Association
Stiftung	0.37	0.58	0.30	0.02	0.64	0.36	0.26	0.23	0.57	0.59	0.56	Fondation
Einfache Gesellschaft	2.44	47.73	57.33	48.04	54.87	19.65	34.46	39.30	13.29	33.22	-3.24	Société simple
Kommanditaktiengesellschaft (KmAG)		0.00	0.00	0.00	0.00	0.00	0.00	0.00	0.00	0.00	0.00	Société en commandite par actions (SCmA)
Zweigniederl. eines ausl. Unternehmens	0.38	2.80	0.60	4.48	2.98	2.10	4.94	5.35	1.55	1.28	1.78	Succursale d'une entreprise étrangère
Besondere Rechtsform	0.02	0.03	0.00	0.05	0.03	0.01	0.01	0.01	0.02	0.01	0.02	Forme juridique particulière
Kommanditges. kollektive Kapitalanlagen		0.00	0.00	0.00	0.00	0.00	0.00	0.00	0.00	0.00	0.00	Soc. en commandite de placem. collectifs
Investmentges. variablem Kapital (SICAV)	0.00	0.00	0.00	0.00	0.00	0.01	0.01	0.00	0.02	0.01	0.02	Soc. d'invest. à capital variab. (SICAV)
Investmentges. festem Kapital (SICAF)		0.00	0.00	0.00	0.00	0.00	0.00	0.00	0.00	0.00	0.00	Société d'invest. à capital fixe (SICAF)
Institut des öffentlichen Rechts	0.06	0.76	0.18	0.04	0.58	1.46	1.01	0.86	1.29	0.21	2.19	Institut de droit public
Nichtkaufmännische Prokura		0.00	0.00	0.00	0.00	0.00	0.00	0.00	0.00	0.00	0.00	Procurator non-commerciale
Haupt von Gemeinschaft		0.00	0.00	0.00	0.00	0.00	0.00	0.00	0.00	0.00	0.00	Représentant d'indivision
Zweigniederlassung	0.00	0.00	0.02	0.00	0.00	0.00	0.00	0.00	0.00	0.00	0.00	Succursale
Verwaltungseinheit des Bundes	0.01	0.06	0.17	0.00	0.06	0.04	0.01	0.00	0.06	0.02	0.10	Unité de l'administration fédérale
Verwaltungseinheit des Kantons	0.10	0.13	0.04	0.00	0.14	0.11	0.05	0.02	0.19	0.07	0.29	Unité de l'administration cantonale
Verwaltungseinheit des Bezirks	0.00	0.00	0.00	0.00	0.00	0.00	0.00	0.00	0.00	0.01	0.00	Unité de l'administration du district
Verwaltungseinheit der Gemeinde	1.50	0.18	0.16	0.00	0.08	0.57	0.31	0.32	0.64	1.16	0.20	Unité de l'administration communale
Andere öff.-rechtl. Verwaltungseinheit	0.23	0.11	0.14	0.00	0.10	0.16	0.09	0.06	0.26	0.20	0.32	Autre unité de l'admin. de droit public
Einrichtung des öff. Rechts des Bundes		0.00	0.00	0.00	0.00	0.00	0.00	0.00	0.00	0.00	0.00	Institution de droit public fédérale
Einrichtung des öff. Rechts des Kantons	0.00	0.06	0.03	0.00	0.07	0.01	0.01	0.00	0.03	0.00	0.05	Institution de droit public cantonale
Einrichtung des öff. Rechts des Bezirks	0.00	0.00	0.00	0.00	0.00	0.00	0.00	0.00	0.00	0.00	0.00	Institution de droit public du district
Einrichtung des öff. Rechts der Gemeinde	0.03	0.05	0.02	0.00	0.02	0.18	0.12	0.11	0.16	0.09	0.21	Institution de droit public communale
Andere Einrichtung des öff. Rechts	0.03	0.06	0.02	0.01	0.05	0.07	0.04	0.03	0.07	0.05	0.09	Autre institution de droit public
Betriebsst./CH-Vertretung ausl. Untern.	3.93	4.14	2.08	6.21	4.33	3.38	2.15	1.42	6.12	3.97	7.91	Établ. stable/repr. CH entreprise étr.
Ausländisches öffentliches Unternehmen		0.00	0.00	0.00	0.00	0.00	0.00	0.00	0.00	0.00	0.00	Entreprise publique étrangère
Ausländische öffentliche Verwaltung		0.00	0.00	0.00	0.00	0.00	0.00	0.00	0.00	0.00	0.00	Administration publique étrangère
Internationale Organisation		0.00	0.00	0.00	0.00	0.00	0.00	0.00	0.00	0.00	0.00	Organisation internationale
Ausländisches Unternehmen	0.03	0.01	0.00	0.01	0.01	0.04	0.03	0.01	0.09	0.01	0.15	Entreprise étrangère
Staatlich anerkannte Kirche		0.00	0.00	0.00	0.00	0.00	0.00	0.00	0.00	0.00	0.00	Églises recon. par État
Ausländische Aktiengesellschaft	0.00	0.00	0.00	0.00	0.00	0.00	0.00	0.00	0.00	0.00	0.00	Autre société coopérative
Übrige Genossenschaft	0.00	0.00	0.00	0.00	0.00	0.00	0.00	0.00	0.00	0.00	0.00	Trust
Trust		0.00	0.00	0.00	0.00	0.00	0.00	0.00	0.00	0.00	0.00	Fonds
Fonds		0.00	0.00	0.00	0.00	0.00	0.00	0.00	0.00	0.00	0.00	Forme juridique non déterm. ou inconnue
Rechtsform unbestimmt oder unbekannt	0.00	0.00	0.00	0.00	0.00	0.00	0.00	0.00	0.00	0.00	0.00	Activités indéfinies

T 3.3 Prozentuale Veränderung gegenüber Vorjahr nach Rechtsformen
Evolution par forme juridique en pour cent par rapport à l'année précédente

2023

	Anzahl Steuerpflichtige	Gesamtumsatz (weltweiter Umsatz)	Befreite Leistungen	Leistungen im Ausland	Total der Abzüge	Steuerbarer Umsatz	Steuer auf Umsatz	Total anrechenbare Vorsteuer	Steuerforderung	Steuer Guthaben	Netto-Steuerforderung	
	Nombre d'assujettis	Chiffre d'affaires total (Chiffre d'affaires mondial)	Prestations exonérées	Prestations à l'étranger	Total des déductions	Chiffre d'affaires imposable	Impôt collecté	Impôt préalable déductible total	Impôt à payer	Impôt à rembourser	Produit de l'impôt	
Datenschutzrichtlinie *	In Prozent En pour-cent											Politique de confidentialité *
Total	1.45	-7.06	6.12	-17.04	-8.94	1.15	-6.38	-7.91	3.82	-0.37	7.58	Total
Aktiengesellschaft (AG)	1.16	-20.82	-9.53	-35.23	-29.01	2.82	-2.77	-4.46	4.32	0.38	7.23	Société anonyme (SA)
Ges. mit beschränkter Haftung (GmbH)	4.01	-5.13	1.80	-14.87	-3.38	-9.93	-25.27	-31.54	5.51	-8.14	10.12	Société à responsabilité limitée (Sàrl)
Kollektivgesellschaft (KIG)	-2.76	-7.38	-47.41	-4.23	-21.56	-5.71	-7.69	-10.94	-5.43	-7.38	-5.32	Société en nom collectif (SNC)
Kommanditgesellschaft (KmG)	-6.55	-5.91	-14.00	-0.35	-1.12	-17.45	-20.99	-23.37	1.40	8.71	-2.88	Société en commandite (SCm)
Genossenschaft	-0.87	-3.75	-5.49	-20.93	-30.08	1.36	0.46	-2.47	14.61	-26.25	26.01	Société coopérative
Einzelunternehmen	-1.96	-4.60	-4.65	-0.33	-7.54	-4.29	-4.47	-6.35	-2.99	3.60	-3.34	Entreprise individuelle
Verein	0.25	-0.19	3.04	3.78	5.29	-7.45	-6.95	-0.15	-10.62	14.45	-26.30	Association
Stiftung	-0.26	18.22	28.82	20.43	19.64	9.14	-3.95	-17.53	11.57	-25.94	102.49	Fondation
Einfache Gesellschaft	-0.39	3.59	19.52	-2.77	3.85	0.85	-7.21	-7.20	-1.04	-1.57	-5.42	Société simple
Kommanditaktiengesellschaft (KmAG)												Société en commandite par actions (SCmA)
Zweigniederl. eines ausl. Unternehmens	-1.49	-6.66	-35.48	-8.79	-9.74	15.34	8.93	9.15	6.94	12.23	4.02	Succursale d'une entreprise étrangère
Besondere Rechtsform	-5.33	15.97	108799.80	20.60	18.39	-3.23	10.90	12.10	19.91	79.69	7.41	Forme juridique particulière
Kommanditges. kollektive Kapitalanlagen												Soc. en commandite de placem. collectifs
Investmentges. variablem Kapital (SICAV)	16.67	59.82	-	-	158.21	10.23	10.23	-28.65	20.38	-71.38	978.93	Soc. d'invest. à capital variab. (SICAV)
Investmentges. festem Kapital (SICAF)												Société d'invest. à capital fixe (SICAF)
Institut des öffentlichen Rechts	4.00	8.58	23.46	-15.24	5.34	14.08	5.96	0.76	21.56	-15.36	25.84	Institut de droit public
Nichtkaufmännische Prokura												Procuration non-commerciale
Haupt von Gemeinschaft												Représentant d'indivision
Zweigniederlassung	-	-	-	-	-	-	-	-	-	-	-	Succursale
Verwaltungseinheit des Bundes	0.00	14.85	16.89	-19.29	11.36	42.37	3.96	6.21	0.55	-13.47	3.32	Unité de l'administration fédérale
Verwaltungseinheit des Kantons	-10.18	37.69	11.16	43.59	47.80	2.27	2.41	16.44	-0.14	23.06	-3.50	Unité de l'administration cantonale
Verwaltungseinheit des Bezirks	0.00	-6.82	-49.88	12.34	-0.84	-7.12	-6.98	10.03	-9.75	19.89	-39.11	Unité de l'administration du district
Verwaltungseinheit der Gemeinde	-0.21	3.85	259.10	-10.14	22.83	-4.50	-5.34	5.91	-8.99	22.46	-58.91	Unité de l'administration communale
Andere öff.-rechtl. Verwaltungseinheit	2.11	5.92	17.43	-0.57	4.13	10.40	11.53	20.60	8.05	25.74	0.74	Autre unité de l'admin. de droit public
Einrichtung des öff. Rechts des Bundes												Institution de droit public fédérale
Einrichtung des öff. Rechts des Kantons	-5.88	3.80	-71.29	0.92	3.69	6.20	8.78	110.68	7.66	-	7.33	Institution de droit public cantonale
Einrichtung des öff. Rechts des Bezirks	-16.67	16.03	79.99	-	8.25	27.76	32.52	72.71	-42.19	-	-42.19	Institution de droit public du district
Einrichtung des öff. Rechts der Gemeinde	-11.02	-9.93	-15.10	25.70	-54.21	64.60	68.10	72.71	48.97	40.35	52.11	Institution de droit public communale
Andere Einrichtung des öff. Rechts	-10.79	-18.97	3.82	1207.62	-22.65	-4.07	-3.05	10.74	-10.80	74.93	-29.34	Autre institution de droit public
Betriebsst./CH-Vertretung ausl. Untern.	5.08	3.73	8.21	3.49	3.95	2.63	2.53	-1.04	8.31	9.14	7.96	Établ. stable/repr. CH entreprise étr.
Ausländisches öffentliches Unternehmen												Entreprise publique étrangère
Ausländische öffentliche Verwaltung												Administration publique étrangère
Internationale Organisation												Organisation internationale
Ausländisches Unternehmen	-3.82	5.58	359.29	3.90	8.34	3.57	5.90	7.32	9.09	147.52	5.13	Entreprise étrangère
Staatlich anerkannte Kirche												Églises recon. par État
Ausländische Aktiengesellschaft	-	-	-	-	-	-	-	-	-	-	-	Autre société coopérative
Übrige Genossenschaft	0.00	7.15	-	-	-	7.15	6.83	-2.89	-4.19	-26.99	48.64	Trust
Trust												Fonds
Fonds												Forme juridique non déterm. ou inconnue
Rechtsform unbestimmt oder unbekannt	-27.27	-63.77	84.57	-100.00	-92.40	-11.34	-25.92	-37.02	-25.76	-	-25.76	Activités indéfinies

G 3.4 Gliederung nach Rechtsformen Répartition selon la forme juridique

2023

... des steuerbaren Umsatzes (2019 bis 2023)
... du chiffre d'affaires imposable (2019 bis 2023)

In Milliarden Franken / En milliards de francs

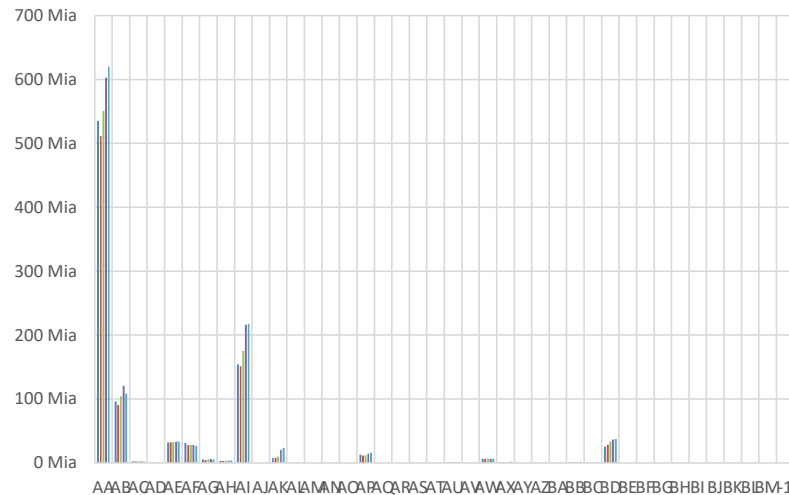

... der Steuerpflichtigen (2019 bis 2023)
... des assujettis (2019 bis 2023)

Anzahl Steuerpflichtige / Nombre d'assujettis

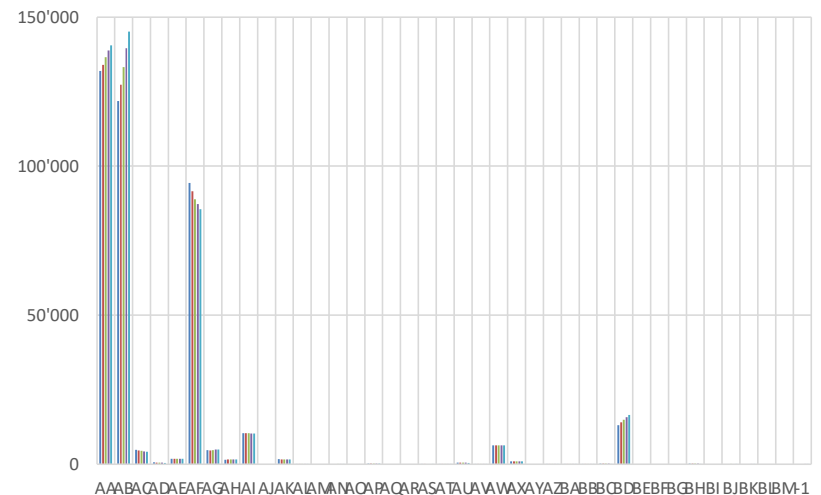

Rechtsformen / Formes juridiques

AA Aktiengesellschaft (AG) / Société anonyme (SA)	AM Kommanditges. kollektive Kapitalanlagen / Soc. en commandite de placem. collectif	AY Einrichtung des öff. Rechts des Bundes / Institution de droit public fédérale
AB Ges. mit beschränkter Haftung (GmbH) / Société à responsabilité limitée (Sàrl)	AN Investmentges. variablem Kapital (SICAV) / Soc. d'invest. à capital variab. (SICAV)	BB Einrichtung des öff. Rechts der Gemeinde / Institution de droit public communale
AC Kollektivgesellschaft (KIG) / Société en nom collectif (SNC)	AO Investmentges. festem Kapital (SICAF) / Société d'invest. à capital fixe (SICAF)	BC Andere Einrichtung des öff. Rechts / Autre institution de droit public
AD Kommanditgesellschaft (KmG) / Société en commandite (SCm)	AP Institut des öffentlichen Rechts / Institut de droit public	BD Betriebsst./CH-Vertretung ausl. Untern. / Établ. stable/repr. CH entreprise étr.
AE Genossenschaft / Société coopérative	AQ Nichtkaufmännische Prokura / Procuration non-commerciale	BE Ausländisches öffentliches Unternehmen / Entreprise publique étrangère
AF Einzelunternehmen / Entreprise individuelle	AR Haupt von Gemeinschaft / Représentant d'indivision	BF Ausländische öffentliche Verwaltung / Administration publique étrangère
AG Verein / Association	AS Zweigniederlassung / Succursale	BG Internationale Organisation / Organisation internationale
AH Stiftung / Fondation	AT Verwaltungseinheit des Bundes / Unité de l'administration fédérale	BH Ausländisches Unternehmen / Entreprise étrangère
AI Einfache Gesellschaft / Société simple	AU Verwaltungseinheit des Kantons / Unité de l'administration cantonale	BI Staatlich anerkannte Kirche / Églises recon. par État
AJ Kommanditaktiengesellschaft (KmAG) / Société en commandite par actions (SCmA)	AV Verwaltungseinheit des Bezirks / Unité de l'administration du district	BJ Ausländische Aktiengesellschaft / Autre société coopérative
AK Zweigniederl. eines ausl. Unternehmens / Succursale d'une entreprise étrangère	AW Verwaltungseinheit der Gemeinde / Unité de l'administration communale	BK Übrige Genossenschaft / Trust
AL Besondere Rechtsform / Forme juridique particulière	AX Andere öff.-rechtl. Verwaltungseinheit / Autre unité de l'admin. de droit public	-1 Rechtsform unbestimmt oder unbekannt / Activités indéfinies

2019

2020

2021

2022

2023

... der Nettosteuerforderung (2019 bis 2023)

... du produit de l'impôt (2019 bis 2023)

In Milliarden Franken / En milliards de francs

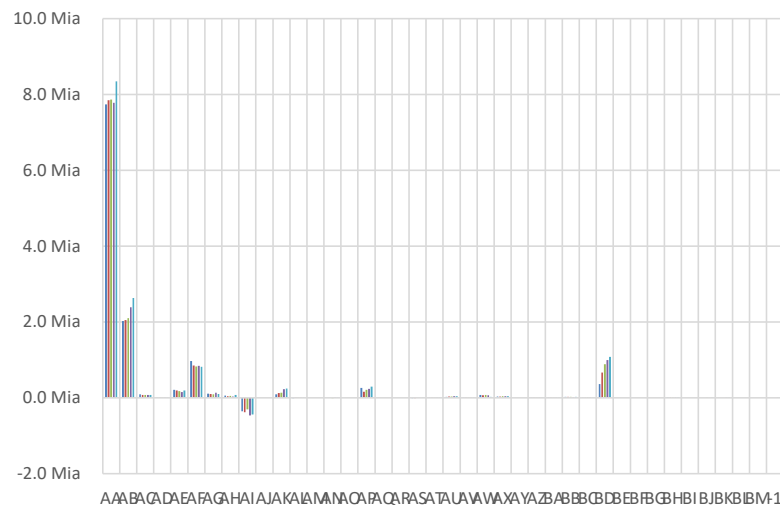

Nettosteuerforderung / Steuerbarer Umsatz (2019 bis 2023)

Produit de l'impôt / CA imposable (2019 bis 2023)

In Prozent / En pour cent

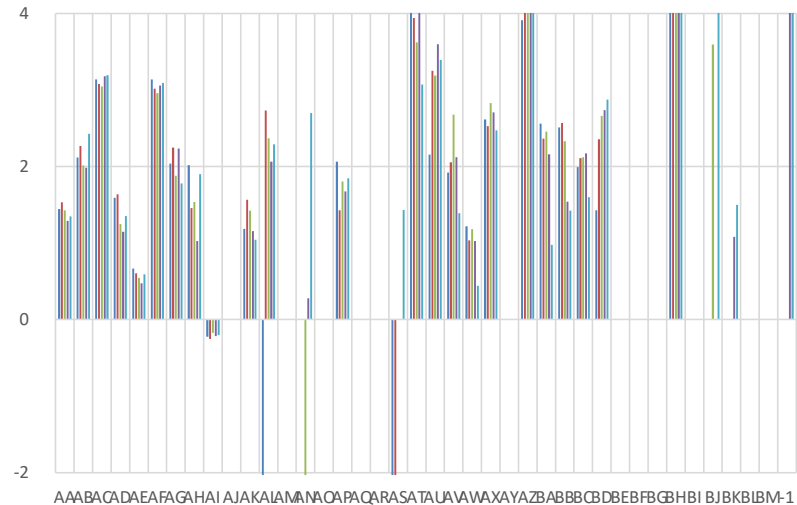

Rechtsformen / Formes juridiques

AA Aktiengesellschaft (AG) / Société anonyme (SA)	AM Kommandites. kollektive Kapitalanlagen / Soc. en commandite de placem. collectif	AY Einrichtung des öff. Rechts des Bundes / Institution de droit public fédérale
AB Ges. mit beschränkter Haftung (GmbH) / Société à responsabilité limitée (Sàrl)	AN Investmentges. variablem Kapital (SICAV) / Soc. d'invest. à capital variab. (SICAV)	BB Einrichtung des öff. Rechts der Gemeinde / Institution de droit public communale
AC Kollektivgesellschaft (KIG) / Société en nom collectif (SNC)	AO Investmentges. festem Kapital (SICAF) / Société d'invest. à capital fixe (SICAF)	BC Andere Einrichtung des öff. Rechts / Autre institution de droit public
AD Kommanditgesellschaft (KmG) / Société en commandite (SCm)	AP Institut des öffentlichen Rechts / Institut de droit public	BD Betriebsst./CH-Vertretung ausl. Untern. / Établ. stable/repr. CH entreprise étr.
AE Genossenschaft / Société coopérative	AQ Nichtkaufmännische Prokura / Procuration non-commerciale	BE Ausländisches öffentliches Unternehmen / Entreprise publique étrangère
AF Einzelunternehmen / Entreprise individuelle	AR Haupt von Gemeinderschaft / Représentant d'indivision	BF Ausländische öffentliche Verwaltung / Administration publique étrangère
AG Verein / Association	AS Zweigniederlassung / Succursale	BG Internationale Organisation / Organisation internationale
AH Stiftung / Fondation	AT Verwaltungseinheit des Bundes / Unité de l'administration fédérale	BH Ausländisches Unternehmen / Entreprise étrangère
AI Einfache Gesellschaft / Société simple	AU Verwaltungseinheit des Kantons / Unité de l'administration cantonale	BI Staatlich anerkannte Kirche / Églises recon. par État
AJ Kommanditaktiengesellschaft (KmAG) / Société en commandite par actions (SCmA)	AV Verwaltungseinheit des Bezirks / Unité de l'administration du district	BJ Ausländische Aktiengesellschaft / Autre société coopérative
AK Zweigniederl. eines ausl. Unternehmens / Succursale d'une entreprise étrangère	AW Verwaltungseinheit der Gemeinde / Unité de l'administration communale	BK Übrige Genossenschaft / Trust
AL Besondere Rechtsform / Forme juridique particulière	AX Andere öff.-rechtl. Verwaltungseinheit / Autre unité de l'admin. de droit public	-1 Rechtsform unbestimmt oder unbekannt / Activités indéfinies

2019

2020

2021

2022

2023

G 3.4 Gliederung nach Rechtsformen

2023

Répartition selon la forme juridique

Rechts- formen Formes juridiques	... des steuerbaren Umsatzes (2019 bis 2023) ... du chiffre d'affaires imposable (2019 bis 2023)				
	In Millionen Franken / En millions de francs				
	2019	2020	2021	2022	2023
AA	535 166.3	511 669.2	551 004.5	602 711.3	619 700.6
AB	95 804.8	90 443.7	104 604.1	120 487.2	108 523.4
AC	2 897.1	2 551.4	2 454.9	2 492.4	2 350.2
AD	698.6	696.1	708.2	777.3	641.6
AE	31 861.8	32 142.5	32 368.3	32 871.1	33 317.9
AF	30 977.3	28 174.4	27 930.2	27 743.0	26 554.1
AG	5 337.3	4 412.8	5 227.3	6 076.8	5 623.8
AH	3 201.9	2 805.9	3 253.9	3 648.4	3 982.0
AI	154 233.8	151 159.9	175 246.7	216 025.1	217 854.6
AJ					
AK	7 802.7	8 145.7	9 787.2	20 187.6	23 285.3
AL	45.3	62.9	63.6	136.4	132.0
AM					
AN			66.2	100.5	110.8
AO					
AP	12 683.6	11 496.0	11 826.9	14 170.8	16 165.7
AQ					
AR					
AS	0.2	0.1			37.1
AT	225.4	271.3	286.5	300.2	427.4
AU	1 185.3	1 185.5	1 144.8	1 153.2	1 179.3
AV	20.4	20.2	22.5	24.9	23.1
AW	6 359.5	6 260.3	6 324.3	6 580.0	6 283.9
AX	1 424.0	1 411.1	1 518.2	1 595.4	1 761.4
AY					
AZ	174.7	106.2	117.2	144.4	153.4
BA	17.7	17.7	18.2	18.5	23.7
BB	1 181.4	1 158.1	1 207.5	1 245.3	2 049.7
BC	642.0	660.3	689.2	755.6	724.9
BD	25 358.2	28 357.6	33 517.7	36 527.8	37 490.3
BE					
BF					
BG					
BH	328.5	352.9	420.2	443.6	459.4
BI					
BJ			0.6		0.6
BK				8.4	9.0
BL					
BM					
-1				2.0	1.8
Total	917 627.8	883 561.7	969 808.9	1 096 227.1	1 108 867.0

Rechts- formen Formes juridiques	... der Steuerpflichtigen (2019 bis 2023) ... des assujettis (2019 bis 2023)				
	Anzahl Steuerpflichtige / Nombre d'assujettis				
	2019	2020	2021	2022	2023
AA	131'900	133'939	136'529	138'866	140'482
AB	121'877	127'374	133'195	139'542	145'143
AC	4'766	4'594	4'443	4'239	4'122
AD	590	545	487	458	428
AE	1'821	1'831	1'835	1'841	1'825
AF	94'314	91'546	88'891	87'295	85'588
AG	4'640	4'623	4'707	4'888	4'900
AH	1'521	1'544	1'542	1'568	1'564
AI	10'403	10'363	10'349	10'329	10'289
AJ					
AK	1'638	1'614	1'617	1'607	1'583
AL	111	100	81	75	71
AM					
AN			5	6	7
AO					
AP	210	217	221	225	234
AQ					
AR					
AS	6	6			7
AT	36	35	36	35	35
AU	480	467	462	452	406
AV	22	22	22	21	21
AW	6'342	6'336	6'329	6'337	6'324
AX	922	950	960	948	968
AY					
AZ	20	16	16	17	16
BA	5	6	6	6	5
BB	128	129	128	127	113
BC	131	141	139	139	124
BD	13'109	13'985	14'885	15'757	16'557
BE					
BF					
BG					
BH	143	143	142	131	126
BI					
BJ			5		8
BK				10	10
BL					
BM					
-1				11	8
Total	395'135	400'526	407'032	414'930	420'964

Datenschutzrichtlinie *

Politique de confidentialité *

Rechts- formen Formes juridiques	... der Nettosteuerforderung (2019 bis 2023) ... du produit de l'impôt (2019 bis 2023)				
	In Millionen Franken / En millions de francs				
	2019	2020	2021	2022	2023
AA	7 738.3	7 847.4	7 869.6	7 782.6	8 345.6
AB	2 029.4	2 051.0	2 107.0	2 392.2	2 634.2
AC	90.9	78.6	74.8	79.3	75.1
AD	11.1	11.4	8.8	8.9	8.7
AE	211.9	193.7	176.5	155.9	196.4
AF	971.5	849.6	826.7	848.8	820.5
AG	108.7	99.2	98.1	135.8	100.1
AH	64.6	40.8	50.0	37.4	75.7
AI	- 349.4	- 381.1	- 306.1	- 466.8	- 441.4
AJ					
AK	92.4	127.6	139.4	233.4	242.8
AL	- 1.7	1.7	1.5	2.8	3.0
AM					
AN			- 1.5	0.3	3.0
AO					
AP	261.6	164.1	213.4	237.3	298.6
AQ					
AR					
AS	- 0.1	- 0.0			0.5
AT	10.6	10.7	10.4	12.7	13.1
AU	25.5	38.5	36.5	41.5	40.0
AV	0.4	0.4	0.6	0.5	0.3
AW	77.5	64.8	74.5	67.5	27.7
AX	37.2	35.7	43.0	43.2	43.5
AY					
AZ	6.8	4.3	4.8	5.8	6.2
BA	0.5	0.4	0.4	0.4	0.2
BB	29.7	29.7	28.1	19.2	29.2
BC	12.8	13.9	14.6	16.4	11.6
BD	361.8	668.1	891.4	998.9	1 078.4
BE					
BF					
BG					
BH	15.0	14.6	19.0	19.8	20.8
BI					
BJ			0.0		0.0
BK				0.1	0.1
BL					
BM					
-1				0.1	0.1
Total	11 807.1	11 965.1	12 381.7	12 673.9	13 634.1

Rechts- formen Formes juridiques	Nettosteuerforderung / Steuerbarer Umsatz (2019 bis 2023) Produit de l'impôt / CA imposable (2019 bis 2023)				
	In Prozent / En pour-cent				
	2019	2020	2021	2022	2023
AA	1.45	1.53	1.43	1.29	1.35
AB	2.12	2.27	2.01	1.99	2.43
AC	3.14	3.08	3.05	3.18	3.19
AD	1.59	1.64	1.25	1.15	1.35
AE	0.67	0.60	0.55	0.47	0.59
AF	3.14	3.02	2.96	3.06	3.09
AG	2.04	2.25	1.88	2.23	1.78
AH	2.02	1.46	1.54	1.02	1.90
AI	-0.23	-0.25	-0.17	-0.22	-0.20
AJ					
AK	1.18	1.57	1.42	1.16	1.04
AL	-3.76	2.73	2.37	2.06	2.29
AM					
AN			-2.19	0.28	2.70
AO					
AP	2.06	1.43	1.80	1.67	1.85
AQ					
AR					
AS	-29.31	-15.09			1.43
AT	4.72	3.94	3.62	4.23	3.07
AU	2.15	3.25	3.19	3.60	3.39
AV	1.92	2.06	2.68	2.12	1.39
AW	1.22	1.03	1.18	1.03	0.44
AX	2.61	2.53	2.83	2.71	2.47
AY					
AZ	3.91	4.05	4.07	4.02	4.06
BA	2.56	2.36	2.46	2.16	0.98
BB	2.51	2.57	2.33	1.54	1.42
BC	1.99	2.11	2.12	2.17	1.60
BD	1.43	2.36	2.66	2.73	2.88
BE					
BF					
BG					
BH	4.58	4.13	4.51	4.47	4.54
BI					
BJ			3.59		7.20
BK				1.08	1.50
BL					
BM					
-1				4.94	4.14
Total	1.29	1.35	1.28	1.16	1.23

Datenschutzrichtlinie *

Politique de confidentialité *

T 4.1 Répartition selon l'activité économique
2023

			G = B - F					X = T - U		X = V - W	
NOGA	Branche économique	Stage	A	B	F	G	T	U	V	W	X
			Assujettis	Chiffre d'affaires total (Chiffre d'affaires mondial)	Total des déductions	Chiffre d'affaires imposable	Impôt collecté	Impôt préalable déductible total	Impôt à payer	Impôt à rembourser	Produit de l'impôt
			Nombre	En millions de francs							
	Total		420'964	5 473 879.3	4 365 012.3	1 108 867.0	119 997.4	106 363.2	24 941.7	11 307.6	13 634.1
A	AGRICULTURE, SYLVICULTURE ET PÊCHE	A	7'175	6 523.0	755.8	5 767.2	236.9	172.7	100.4	36.2	64.1
01	Culture et production animale, chasse et services annexes	B	6'037	5 432.9	619.0	4 813.8	181.2	144.0	69.4	32.1	37.2
02	Sylviculture et exploitation forestière	B	1'082	1 038.9	135.9	903.1	54.0	26.9	30.5	3.3	27.2
03	Pêche et aquaculture	B	56	51.2	0.9	50.3	1.6	1.9	0.5	0.8	- 0.3
B	INDUSTRIES EXTRACTIVES	A	381	2 389.1	133.0	2 256.0	159.2	113.2	51.9	5.9	46.0
05	Extraction de houille et de lignite	B									
06	Extraction d'hydrocarbures	B	5	0.1	0.1		0.0	0.1		0.1	- 0.1
07	Extraction de minerais métalliques	B									
08	Autres industries extractives	B	360	2 331.0	78.5	2 252.5	159.0	112.9	51.8	5.7	46.1
09	Services de soutien aux industries extractives	B	16	58.0	54.5	3.5	0.3	0.3	0.1	0.1	0.0
C	INDUSTRIE MANUFACTURIÈRE	A	41'380	828 218.0	686 456.3	141 761.7	15 336.7	18 833.0	2 503.4	5 999.7	- 3 488.3
10	Industries alimentaires	B	3'958	69 734.7	41 946.3	27 788.4	1 342.8	1 627.0	96.3	380.6	- 284.2
11	Fabrication de boissons	B	755	6 008.9	2 882.8	3 126.1	152.4	124.6	48.2	20.3	27.8
12	Fabrication de produits à base de tabac	B	24	27 419.3	24 857.1	2 562.2	522.4	476.9	51.7	6.3	45.4
13	Fabrication de textiles	B	592	1 562.5	755.5	807.0	57.5	60.5	19.2	22.2	- 3.0
14	Industrie de l'habillement	B	605	1 337.8	831.3	506.5	40.9	41.1	10.4	10.6	- 0.2
15	Industrie du cuir et de la chaussure	B	243	10 899.0	10 632.8	266.2	18.1	13.9	6.0	1.8	4.2
16	Travail du bois et fabrication d'articles en bois et en liège, à l'exception des meubles; fabrication d'articles en vannerie et sparterie	B	6'912	10 699.8	872.2	9 827.6	683.2	416.8	292.0	25.6	266.4
17	Industrie du papier et du carton	B	202	9 137.6	7 452.8	1 684.8	185.1	200.8	27.0	42.7	- 15.7
18	Imprimerie et reproduction d'enregistrements	B	1'655	3 226.6	648.7	2 577.8	170.6	106.1	70.3	5.9	64.4

T 4.1 Répartition selon l'activité économique
2023

			G = B - F					X = T - U		X = V - W	
NOGA	Branche économique	Stage	A	B	F	G	T	U	V	W	X
			Assujettis	Chiffre d'affaires total (Chiffre d'affaires mondial)	Total des déductions	Chiffre d'affaires imposable	Impôt collecté	Impôt préalable déductible total	Impôt à payer	Impôt à rembourser	Produit de l'impôt
	Politique de confidentialité *		Nombre	En millions de francs							
	Total		420'964	5 473 879.3	4 365 012.3	1 108 867.0	119 997.4	106 363.2	24 941.7	11 307.6	13 634.1
19	Cokéfaction et raffinage	B	10	5 070.5	3 317.2	1 753.3	125.3	75.5	49.8	0.0	49.8
20	Industrie chimique	B	1'022	45 758.8	39 973.5	5 785.3	931.5	1 417.2	67.2	552.8	- 485.7
21	Industrie pharmaceutique	B	455	154 471.2	147 543.2	6 928.0	3 984.9	5 577.3	28.9	1 621.3	- 1 592.4
22	Fabrication de produits en caoutchouc et en plastique	B	828	11 178.0	6 155.9	5 022.1	372.2	374.0	86.4	88.3	- 1.9
23	Fabrication d'autres produits minéraux non métalliques	B	1'133	10 899.7	4 260.9	6 638.8	499.8	393.3	141.2	34.8	106.5
24	Métallurgie	B	271	148 423.9	144 880.4	3 543.5	264.9	332.9	62.9	130.9	- 68.0
25	Fabrication de produits métalliques, à l'exception des machines et des équipements	B	7'471	26 545.2	8 966.7	17 578.5	1 251.8	1 009.5	483.1	240.8	242.3
26	Fabrication de produits informatiques, électroniques et optiques	B	2'549	128 915.0	114 793.8	14 121.2	1 884.7	3 044.8	252.6	1 412.7	- 1 160.2
27	Fabrication d'équipements électriques	B	1'130	27 657.2	21 863.1	5 794.1	767.8	992.7	106.7	331.6	- 224.9
28	Fabrication de machines et équipementsEn.c.a.	B	3'623	42 531.5	32 065.8	10 465.8	851.5	1 272.2	239.2	659.9	- 420.7
29	Industrie automobile	B	275	52 062.2	50 859.5	1 202.6	134.7	148.7	20.8	34.7	- 13.9
30	Fabrication d'autres matériels de transport	B	366	5 718.8	4 187.8	1 531.0	125.9	255.0	20.0	149.1	- 129.1
31	Fabrication de meubles	B	1'063	3 320.1	736.6	2 583.5	186.2	131.1	67.0	11.9	55.1
32	Autres industries manufacturières	B	3'070	16 826.9	12 822.8	4 004.1	369.9	423.3	109.0	162.4	- 53.4
33	Réparation et installation de machines et d'équipements	B	3'168	8 812.9	3 149.9	5 663.0	412.7	317.6	147.4	52.4	95.0
D	PRODUCTION ET DISTRIBUTION D'ÉLECTRICITÉ, DE GAZ, DE VAPEUR ET D'AIR CONDITIONNÉ	A	2'160	203 646.0	119 184.7	84 461.4	13 504.7	12 870.8	1 082.2	448.3	633.9
35	Production et distribution d'électricité, de gaz, de vapeur et d'air conditionné	B	2'160	203 646.0	119 184.7	84 461.4	13 504.7	12 870.8	1 082.2	448.3	633.9
E	PRODUCTION ET DISTRIBUTION D'EAU; ASSAINISSEMENT, GESTION DES DÉCHETS ET DEPOLLUTION	A	6'197	12 130.5	1 510.5	10 620.0	680.2	596.2	261.2	177.1	84.0
36	Captage, traitement et distribution d'eau	B	1'771	1 855.8	142.8	1 713.0	59.9	101.2	14.1	55.4	- 41.4
37	Collecte et traitement des eaux usées	B	2'209	3 506.1	127.1	3 379.0	235.1	179.6	118.2	62.6	55.5
38	Collecte, traitement et élimination des déchets; récupération	B	2'161	6 710.5	1 238.2	5 472.3	381.3	313.1	127.0	58.8	68.2

T 4.1 Répartition selon l'activité économique
2023

			G = B - F					X = T - U		X = V - W	
NOGA	Branche économique	Stage	A	B	F	G	T	U	V	W	X
			Assujettis	Chiffre d'affaires total (Chiffre d'affaires mondial)	Total des déductions	Chiffre d'affaires imposable	Impôt collecté	Impôt préalable déductible total	Impôt à payer	Impôt à rembourser	Produit de l'impôt
			Nombre	En millions de francs							
	Total		420'964	5 473 879.3	4 365 012.3	1 108 867.0	119 997.4	106 363.2	24 941.7	11 307.6	13 634.1
39	Dépollution et autres services de gestion des déchets	B	56	58.0	2.4	55.6	3.9	2.3	2.0	0.3	1.7
F	CONSTRUCTION	A	52'740	112 841.1	7 713.2	105 127.9	7 361.0	4 466.1	3 092.7	197.8	2 894.9
41	Construction de bâtiments	B	10'855	39 761.4	3 610.0	36 151.4	2 571.9	1 840.1	858.4	126.6	731.7
42	Génie civil	B	1'494	9 014.3	1 005.1	8 009.2	576.4	361.3	236.8	21.7	215.1
43	Travaux de construction spécialisés	B	40'391	64 065.4	3 098.0	60 967.4	4 212.8	2 264.7	1 997.5	49.4	1 948.1
G	COMMERCE; RÉPARATION D'AUTOMOBILES ET DE MOTOCYCLES	A	77'966	2 975 047.5	2 546 263.4	428 784.1	47 364.1	44 329.6	5 187.6	2 153.2	3 034.4
45	Commerce et réparation d'automobiles et de motocycles	B	15'965	104 358.9	37 587.9	66 771.0	4 692.2	4 161.1	703.0	171.9	531.1
46	Commerce de gros, à l'exception des automobiles et des motocycles	B	28'476	2 717 292.6	2 483 823.4	233 469.2	35 723.8	34 416.1	2 919.8	1 612.0	1 307.8
47	Commerce de détail, à l'exception des automobiles et des motocycles	B	33'525	153 396.0	24 852.1	128 543.9	6 948.0	5 752.4	1 564.8	369.2	1 195.6
H	TRANSPORTS ET ENTREPOSAGE	A	9'856	118 289.6	81 369.8	36 919.8	2 718.3	1 960.3	1 031.1	273.1	758.0
49	Transports terrestres et transport par conduites	B	6'716	30 640.8	6 504.8	24 136.0	1 720.4	1 156.2	666.6	102.5	564.2
50	Transports par eau	B	333	38 042.8	37 764.6	278.2	58.5	62.7	12.2	16.5	- 4.3
51	Transports aériens	B	213	13 704.5	13 367.5	337.0	50.3	71.3	12.3	33.3	- 21.0
52	Entreposage et services auxiliaires des transports	B	2'238	27 175.8	19 984.1	7 191.6	538.8	483.2	167.9	112.3	55.6
53	Activités de poste et de courrier	B	356	8 725.8	3 748.9	4 976.9	350.3	186.8	172.0	8.5	163.5
I	HÉBERGEMENT ET RESTAURATION	A	26'668	32 995.1	3 493.0	29 502.1	1 647.0	717.3	1 001.7	71.9	929.8
55	Hébergement	B	4'731	12 223.5	1 708.0	10 515.4	564.1	357.2	258.4	51.6	206.8
56	Restauration	B	21'937	20 771.6	1 785.0	18 986.6	1 083.0	360.0	743.3	20.4	722.9
J	INFORMATION ET COMMUNICATION	A	26'696	118 293.5	56 970.6	61 322.9	5 821.8	3 594.2	2 475.6	248.1	2 227.5
58	Édition	B	1'555	8 644.6	4 914.0	3 730.5	302.9	210.9	102.5	10.5	92.0

T 4.1 Répartition selon l'activité économique
2023

			G = B - F					X = T - U		X = V - W	
NOGA	Branche économique	Stage	A	B	F	G	T	U	V	W	X
			Assujettis	Chiffre d'affaires total (Chiffre d'affaires mondial)	Total des déductions	Chiffre d'affaires imposable	Impôt collecté	Impôt préalable déductible total	Impôt à payer	Impôt à rembourser	Produit de l'impôt
	Politique de confidentialité *		Nombre	En millions de francs							
	Total		420'964	5 473 879.3	4 365 012.3	1 108 867.0	119 997.4	106 363.2	24 941.7	11 307.6	13 634.1
59	Production de films cinématographiques, de vidéo et de programmes de télévision; enregistrement sonore et édition musicale	B	2'034	3 069.7	1 335.7	1 734.0	164.8	131.2	52.6	19.0	33.6
60	Programmation et diffusion	B	109	5 994.9	526.5	5 468.4	371.5	241.4	133.5	3.4	130.1
61	Télécommunications	B	702	16 074.8	3 574.4	12 500.4	1 101.0	709.2	421.0	29.3	391.7
62	Programmation, conseil et autres activités informatiques	B	20'465	76 922.8	42 439.2	34 483.6	3 556.4	2 090.9	1 605.9	140.3	1 465.6
63	Services d'information	B	1'831	7 586.6	4 180.8	3 405.8	325.2	210.7	160.1	45.6	114.5
K	ACTIVITÉS FINANCIÈRES ET D'ASSURANCE	A	15'844	660 719.7	610 442.6	50 277.2	9 460.2	8 652.0	1 250.1	441.9	808.2
64	Activités des services financiers, hors assurance et caisses de retraite	B	9'077	327 885.1	297 791.1	30 094.0	3 912.4	3 539.0	732.3	358.9	373.4
65	Assurance	B	206	101 487.7	99 327.4	2 160.4	338.9	189.4	167.1	17.6	149.5
66	Activités auxiliaires de services financiers et d'assurance	B	6'561	231 346.9	213 324.1	18 022.8	5 208.9	4 923.5	350.7	65.4	285.3
L	ACTIVITÉS IMMOBILIÈRES	A	17'969	31 350.0	14 981.1	16 368.9	1 152.3	778.5	669.8	296.0	373.8
68	Activités immobilières	B	17'969	31 350.0	14 981.1	16 368.9	1 152.3	778.5	669.8	296.0	373.8
M	ACTIVITÉS SPÉCIALISÉES, SCIENTIFIQUES ET TECHNIQUES	A	84'692	174 076.2	101 615.5	72 460.7	7 452.4	4 575.8	3 444.2	567.7	2 876.5
69	Activités juridiques et comptables	B	16'980	23 919.2	8 750.6	15 168.7	1 230.8	363.2	884.9	17.3	867.6
70	Activités des sièges sociaux; conseil de gestion	B	22'639	76 314.7	58 714.1	17 600.6	2 565.1	1 883.0	859.0	176.9	682.1
71	Activités d'architecture et d'ingénierie; activités de contrôle et analyses techniques	B	27'271	41 441.7	14 838.0	26 603.8	2 078.4	1 044.1	1 172.9	138.7	1 034.2
72	Recherche-développement scientifique	B	2'337	16 792.5	14 552.0	2 240.5	722.5	832.5	79.1	189.1	- 110.0
73	Publicité et études de marché	B	4'342	7 208.5	2 086.1	5 122.4	457.7	268.3	207.4	18.0	189.4
74	Autres activités spécialisées, scientifiques et techniques	B	10'112	7 314.7	2 638.1	4 676.6	349.0	168.6	207.2	26.7	180.5
75	Activités vétérinaires	B	1'011	1 084.8	36.6	1 048.2	48.9	16.1	33.7	0.9	32.8
N	ACTIVITÉS DE SERVICES ADMINISTRATIFS ET DE SOUTIEN	A	20'222	92 669.5	55 788.7	36 880.7	5 100.7	3 454.9	1 808.0	162.2	1 645.8

T 4.1 Répartition selon l'activité économique
2023

			G = B - F					X = T - U		X = V - W	
NOGA	Branche économique	Stage	A	B	F	G	T	U	V	W	X
			Assujettis	Chiffre d'affaires total (Chiffre d'affaires mondial)	Total des déductions	Chiffre d'affaires imposable	Impôt collecté	Impôt préalable déductible total	Impôt à payer	Impôt à rembourser	Produit de l'impôt
	Politique de confidentialité *		Nombre	En millions de francs							
	Total		420'964	5 473 879.3	4 365 012.3	1 108 867.0	119 997.4	106 363.2	24 941.7	11 307.6	13 634.1
77	Activités de location et location-bail	B	2'455	30 495.7	23 057.8	7 437.9	2 306.8	2 113.6	276.6	83.4	193.2
78	Activités liées à l'emploi	B	2'368	12 412.7	2 168.4	10 244.3	760.3	81.6	680.9	2.2	678.7
79	Activités des agences de voyage, voyagistes, services de réservation et activités connexes	B	1'830	24 520.3	22 536.1	1 984.2	583.1	561.8	67.2	45.9	21.3
80	Enquêtes et sécurité	B	810	2 055.0	119.0	1 936.0	138.6	31.1	108.8	1.2	107.5
81	Services relatifs aux bâtiments et aménagement paysager	B	10'279	11 812.1	467.0	11 345.1	760.9	233.1	534.4	6.5	527.8
82	Activités administratives et autres activités de soutien aux entreprises	B	2'480	11 373.6	7 440.4	3 933.2	551.1	433.7	140.3	22.9	117.3
O	ADMINISTRATION PUBLIQUE	A									
84	Administration publique et défense; sécurité sociale obligatoire	B									
P	ENSEIGNEMENT	A	2'733	10 030.9	7 873.5	2 157.4	161.9	65.4	108.1	11.7	96.5
85	Enseignement	B	2'733	10 030.9	7 873.5	2 157.4	161.9	65.4	108.1	11.7	96.5
Q	SANTÉ HUMAINE ET ACTION SOCIALE	A	7'530	51 558.6	45 015.3	6 543.3	283.0	102.6	201.1	20.8	180.4
86	Activités pour la santé humaine	B	5'949	39 278.1	34 680.7	4 597.4	181.2	74.7	121.9	15.3	106.6
87	Hébergement médico-social et social	B	816	9 177.4	8 193.1	984.3	47.5	11.7	37.9	2.0	35.9
88	Action sociale sans hébergement	B	765	3 103.1	2 141.5	961.6	54.2	16.3	41.4	3.5	37.9
R	ARTS, SPECTACLES ET ACTIVITÉS RÉCRÉATIVES	A	6'958	18 782.9	12 055.1	6 727.8	811.2	672.0	232.6	93.4	139.2
90	Activités créatives, artistiques et de spectacle	B	1'138	1 159.1	433.8	725.3	40.8	22.8	21.9	3.9	18.0
91	Bibliothèques, archives, musées et autres activités culturelles	B	207	600.0	215.9	384.1	21.3	18.3	9.8	6.7	3.1
92	Organisation de jeux de hasard et d'argent	B	33	1 793.1	1 725.6	67.5	10.3	2.1	8.3	0.1	8.1
93	Activités sportives, récréatives et de loisirs	B	5'580	15 230.8	9 679.9	5 550.9	738.8	628.8	192.6	82.6	110.0
S	AUTRES ACTIVITÉS DE SERVICES	A	12'877	14 825.3	5 925.4	8 899.9	637.1	378.6	349.2	90.7	258.5
94	Activités des organisations associatives	B	3'247	10 077.5	5 532.3	4 545.2	358.1	283.9	158.2	84.1	74.2

T 4.1 Répartition selon l'activité économique
2023

			G = B - F					X = T - U	X = V - W		
			A	B	F	G	T	U	V	W	X
NOGA	Branche économique	Stage	Assujettis	Chiffre d'affaires total (Chiffre d'affaires mondial)	Total des déductions	Chiffre d'affaires imposable	Impôt collecté	Impôt préalable déductible total	Impôt à payer	Impôt à rembourser	Produit de l'impôt
	Politique de confidentialité *		Nombre	En millions de francs							
	Total		420'964	5 473 879.3	4 365 012.3	1 108 867.0	119 997.4	106 363.2	24 941.7	11 307.6	13 634.1
95	Réparation d'ordinateurs et de biens personnels et domestiques	B	1'247	753.0	13.5	739.6	45.5	21.3	25.0	0.8	24.2
96	Autres services personnels	B	8'383	3 994.8	379.7	3 615.2	233.5	73.4	166.0	5.8	160.1
T	ACTIVITÉS DES MÉNAGES EN TANT QU'EMPLOYEURS; ACTIVITÉS INDIFFÉRENCIÉES DES MÉNAGES EN TANT QUE PRODUCTEURS DE BIENS ET SERVICES POUR USAGE PROPRE	A									
97	Activités des ménages en tant qu'employeurs de personnel domestique	B									
98	Activités indifférenciées des ménages en tant que producteurs de biens et services pour usage propre	B									
U	ACTIVITÉS EXTRA-TERRITORIALES	A									
99	Activités des organisations et organismes extraterritoriaux	B									
Z	DIVERS	A	100	79.4	56.8	22.6	1.2	0.8	0.6	0.3	0.3
99Z	DIVERS	B	100	79.4	56.8	22.6	1.2	0.8	0.6	0.3	0.3

T 4.2 Répartition en pour cent selon l'activité économique
2023

			G = B - F			X = T - U		X = V - W			
NOGA	Branche économique	Stage	A	B	F	G	T	U	V	W	X
			Assujettis	Chiffre d'affaires total (Chiffre d'affaires mondial)	Total des déductions	Chiffre d'affaires imposable	Impôt collecté	Impôt préalable déductible total	Impôt à payer	Impôt à rembourser	Produit de l'impôt
	Politique de confidentialité *		En pour cent								
	Total		99.81	100.00	100.00	100.00	100.00	100.00	100.00	100.00	100.00
A	AGRICULTURE, SYLVICULTURE ET PÊCHE	A	1.70	0.12	0.02	0.52	0.20	0.16	0.40	0.32	0.47
01	Culture et production animale, chasse et services annexes	B	1.43	0.10	0.01	0.43	0.15	0.14	0.28	0.28	0.27
02	Sylviculture et exploitation forestière	B	0.26	0.02	0.00	0.08	0.05	0.03	0.12	0.03	0.20
03	Pêche et aquaculture	B	0.01	0.00	0.00	0.00	0.00	0.00	0.00	0.01	-0.00
B	INDUSTRIES EXTRACTIVES	A	0.09	0.04	0.00	0.20	0.13	0.11	0.21	0.05	0.34
05	Extraction de houille et de lignite	B									
06	Extraction d'hydrocarbures	B	0.00	0.00	0.00		0.00	0.00		0.00	-0.00
07	Extraction de minerais métalliques	B									
08	Autres industries extractives	B	0.09	0.04	0.00	0.20	0.13	0.11	0.21	0.05	0.34
09	Services de soutien aux industries extractives	B	0.00	0.00	0.00	0.00	0.00	0.00	0.00	0.00	0.00
C	INDUSTRIE MANUFACTURIÈRE	A	9.83	15.13	15.73	12.78	12.78	17.71	10.04	53.06	-28.64
10	Industries alimentaires	B	0.94	1.27	0.96	2.51	1.12	1.53	0.39	3.37	-2.08
11	Fabrication de boissons	B	0.18	0.11	0.07	0.28	0.13	0.12	0.19	0.18	0.20
12	Fabrication de produits à base de tabac	B	0.01	0.50	0.57	0.23	0.44	0.45	0.21	0.06	0.33
13	Fabrication de textiles	B	0.14	0.03	0.02	0.07	0.05	0.06	0.08	0.20	-0.02
14	Industrie de l'habillement	B	0.14	0.02	0.02	0.05	0.03	0.04	0.04	0.09	-0.00
15	Industrie du cuir et de la chaussure	B	0.06	0.20	0.24	0.02	0.02	0.01	0.02	0.02	0.03
16	Travail du bois et fabrication d'articles en bois et en liège, à l'exception des meubles; fabrication d'articles en vannerie et sparterie	B	1.64	0.20	0.02	0.89	0.57	0.39	1.17	0.23	1.95
17	Industrie du papier et du carton	B	0.05	0.17	0.17	0.15	0.15	0.19	0.11	0.38	-0.12
18	Imprimerie et reproduction d'enregistrements	B	0.39	0.06	0.01	0.23	0.14	0.10	0.28	0.05	0.47

T 4.2 Répartition en pour cent selon l'activité économique
2023

			G = B - F					X = T - U		X = V - W	
NOGA	Branche économique	Stage	A	B	F	G	T	U	V	W	X
			Assujettis	Chiffre d'affaires total (Chiffre d'affaires mondial)	Total des déductions	Chiffre d'affaires imposable	Impôt collecté	Impôt préalable déductible total	Impôt à payer	Impôt à rembourser	Produit de l'impôt
	Politique de confidentialité *		En pour cent								
	Total		99.81	100.00	100.00	100.00	100.00	100.00	100.00	100.00	100.00
19	Cokéfaction et raffinage	B	0.00	0.09	0.08	0.16	0.10	0.07	0.20	0.00	0.37
20	Industrie chimique	B	0.24	0.84	0.92	0.52	0.78	1.33	0.27	4.89	-3.56
21	Industrie pharmaceutique	B	0.11	2.82	3.38	0.62	3.32	5.24	0.12	14.34	-11.68
22	Fabrication de produits en caoutchouc et en plastique	B	0.20	0.20	0.14	0.45	0.31	0.35	0.35	0.78	-0.01
23	Fabrication d'autres produits minéraux non métalliques	B	0.27	0.20	0.10	0.60	0.42	0.37	0.57	0.31	0.78
24	Métallurgie	B	0.06	2.71	3.32	0.32	0.22	0.31	0.25	1.16	-0.50
25	Fabrication de produits métalliques, à l'exception des machines et des équipements	B	1.77	0.48	0.21	1.59	1.04	0.95	1.94	2.13	1.78
26	Fabrication de produits informatiques, électroniques et optiques	B	0.61	2.36	2.63	1.27	1.57	2.86	1.01	12.49	-8.51
27	Fabrication d'équipements électriques	B	0.27	0.51	0.50	0.52	0.64	0.93	0.43	2.93	-1.65
28	Fabrication de machines et équipements en c.a.	B	0.86	0.78	0.73	0.94	0.71	1.20	0.96	5.84	-3.09
29	Industrie automobile	B	0.07	0.95	1.17	0.11	0.11	0.14	0.08	0.31	-0.10
30	Fabrication d'autres matériels de transport	B	0.09	0.10	0.10	0.14	0.10	0.24	0.08	1.32	-0.95
31	Fabrication de meubles	B	0.25	0.06	0.02	0.23	0.16	0.12	0.27	0.11	0.40
32	Autres industries manufacturières	B	0.73	0.31	0.29	0.36	0.31	0.40	0.44	1.44	-0.39
33	Réparation et installation de machines et d'équipements	B	0.75	0.16	0.07	0.51	0.34	0.30	0.59	0.46	0.70
D	PRODUCTION ET DISTRIBUTION D'ÉLECTRICITÉ, DE GAZ, DE VAPEUR ET D'AIR CONDITIONNÉ	A	0.51	3.72	2.73	7.62	11.25	12.10	4.34	3.96	4.65
35	Production et distribution d'électricité, de gaz, de vapeur et d'air conditionné	B	0.51	3.72	2.73	7.62	11.25	12.10	4.34	3.96	4.65
E	PRODUCTION ET DISTRIBUTION D'EAU; ASSAINISSEMENT, GESTION DES DÉCHETS ET DEPOLLUTION	A	1.47	0.22	0.03	0.96	0.57	0.56	1.05	1.57	0.62
36	Captage, traitement et distribution d'eau	B	0.42	0.03	0.00	0.15	0.05	0.10	0.06	0.49	-0.30
37	Collecte et traitement des eaux usées	B	0.52	0.06	0.00	0.30	0.20	0.17	0.47	0.55	0.41
38	Collecte, traitement et élimination des déchets; récupération	B	0.51	0.12	0.03	0.49	0.32	0.29	0.51	0.52	0.50

T 4.2 Répartition en pour cent selon l'activité économique
2023

			G = B - F					X = T - U		X = V - W	
NOGA	Branche économique	Stage	A	B	F	G	T	U	V	W	X
			Assujettis	Chiffre d'affaires total (Chiffre d'affaires mondial)	Total des déductions	Chiffre d'affaires imposable	Impôt collecté	Impôt préalable déductible total	Impôt à payer	Impôt à rembourser	Produit de l'impôt
	Politique de confidentialité *		En pour cent								
	Total		99.81	100.00	100.00	100.00	100.00	100.00	100.00	100.00	100.00
39	Dépollution et autres services de gestion des déchets	B	0.01	0.00	0.00	0.01	0.00	0.00	0.01	0.00	0.01
F	CONSTRUCTION	A	12.53	2.06	0.18	9.48	6.13	4.20	12.40	1.75	21.23
41	Construction de bâtiments	B	2.58	0.73	0.08	3.26	2.14	1.73	3.44	1.12	5.37
42	Génie civil	B	0.35	0.16	0.02	0.72	0.48	0.34	0.95	0.19	1.58
43	Travaux de construction spécialisés	B	9.59	1.17	0.07	5.50	3.51	2.13	8.01	0.44	14.29
G	COMMERCE; RÉPARATION D'AUTOMOBILES ET DE MOTOCYCLES	A	18.52	54.35	58.33	38.67	39.47	41.68	20.80	19.04	22.26
45	Commerce et réparation d'automobiles et de motocycles	B	3.79	1.91	0.86	6.02	3.91	3.91	2.82	1.52	3.90
46	Commerce de gros, à l'exception des automobiles et des motocycles	B	6.76	49.64	56.90	21.05	29.77	32.36	11.71	14.26	9.59
47	Commerce de détail, à l'exception des automobiles et des motocycles	B	7.96	2.80	0.57	11.59	5.79	5.41	6.27	3.27	8.77
H	TRANSPORTS ET ENTREPOSAGE	A	2.34	2.16	1.86	3.33	2.27	1.84	4.13	2.42	5.56
49	Transports terrestres et transport par conduites	B	1.60	0.56	0.15	2.18	1.43	1.09	2.67	0.91	4.14
50	Transports par eau	B	0.08	0.69	0.87	0.03	0.05	0.06	0.05	0.15	-0.03
51	Transports aériens	B	0.05	0.25	0.31	0.03	0.04	0.07	0.05	0.29	-0.15
52	Entreposage et services auxiliaires des transports	B	0.53	0.50	0.46	0.65	0.45	0.45	0.67	0.99	0.41
53	Activités de poste et de courrier	B	0.08	0.16	0.09	0.45	0.29	0.18	0.69	0.08	1.20
I	HÉBERGEMENT ET RESTAURATION	A	6.33	0.60	0.08	2.66	1.37	0.67	4.02	0.64	6.82
55	Hébergement	B	1.12	0.22	0.04	0.95	0.47	0.34	1.04	0.46	1.52
56	Restauration	B	5.21	0.38	0.04	1.71	0.90	0.34	2.98	0.18	5.30
J	INFORMATION ET COMMUNICATION	A	6.34	2.16	1.31	5.53	4.85	3.38	9.93	2.19	16.34
58	Édition	B	0.37	0.16	0.11	0.34	0.25	0.20	0.41	0.09	0.67

T 4.2 Répartition en pour cent selon l'activité économique
2023

			G = B - F					X = T - U		X = V - W	
NOGA	Branche économique	Stage	A	B	F	G	T	U	V	W	X
			Assujettis	Chiffre d'affaires total (Chiffre d'affaires mondial)	Total des déductions	Chiffre d'affaires imposable	Impôt collecté	Impôt préalable déductible total	Impôt à payer	Impôt à rembourser	Produit de l'impôt
Politique de confidentialité *			En pour cent								
Total			99.81	100.00	100.00	100.00	100.00	100.00	100.00	100.00	100.00
59	Production de films cinématographiques, de vidéo et de programmes de télévision; enregistrement sonore et édition musicale	B	0.48	0.06	0.03	0.16	0.14	0.12	0.21	0.17	0.25
60	Programmation et diffusion	B	0.03	0.11	0.01	0.49	0.31	0.23	0.54	0.03	0.95
61	Télécommunications	B	0.17	0.29	0.08	1.13	0.92	0.67	1.69	0.26	2.87
62	Programmation, conseil et autres activités informatiques	B	4.86	1.41	0.97	3.11	2.96	1.97	6.44	1.24	10.75
63	Services d'information	B	0.43	0.14	0.10	0.31	0.27	0.20	0.64	0.40	0.84
K	ACTIVITÉS FINANCIÈRES ET D'ASSURANCE	A	3.76	12.07	13.98	4.53	7.88	8.13	5.01	3.91	5.93
64	Activités des services financiers, hors assurance et caisses de retraite	B	2.16	5.99	6.82	2.71	3.26	3.33	2.94	3.17	2.74
65	Assurance	B	0.05	1.85	2.28	0.19	0.28	0.18	0.67	0.16	1.10
66	Activités auxiliaires de services financiers et d'assurance	B	1.56	4.23	4.89	1.63	4.34	4.63	1.41	0.58	2.09
L	ACTIVITÉS IMMOBILIÈRES	A	4.27	0.57	0.34	1.48	0.96	0.73	2.69	2.62	2.74
68	Activités immobilières	B	4.27	0.57	0.34	1.48	0.96	0.73	2.69	2.62	2.74
M	ACTIVITÉS SPÉCIALISÉES, SCIENTIFIQUES ET TECHNIQUES	A	20.12	3.18	2.33	6.53	6.21	4.30	13.81	5.02	21.10
69	Activités juridiques et comptables	B	4.03	0.44	0.20	1.37	1.03	0.34	3.55	0.15	6.36
70	Activités des sièges sociaux; conseil de gestion	B	5.38	1.39	1.35	1.59	2.14	1.77	3.44	1.56	5.00
71	Activités d'architecture et d'ingénierie; activités de contrôle et analyses techniques	B	6.48	0.76	0.34	2.40	1.73	0.98	4.70	1.23	7.59
72	Recherche-développement scientifique	B	0.56	0.31	0.33	0.20	0.60	0.78	0.32	1.67	-0.81
73	Publicité et études de marché	B	1.03	0.13	0.05	0.46	0.38	0.25	0.83	0.16	1.39
74	Autres activités spécialisées, scientifiques et techniques	B	2.40	0.13	0.06	0.42	0.29	0.16	0.83	0.24	1.32
75	Activités vétérinaires	B	0.24	0.02	0.00	0.09	0.04	0.02	0.14	0.01	0.24
N	ACTIVITÉS DE SERVICES ADMINISTRATIFS ET DE SOUTIEN	A	4.80	1.69	1.28	3.33	4.25	3.25	7.25	1.43	12.07

T 4.2 Répartition en pour cent selon l'activité économique
2023

			G = B - F					X = T - U		X = V - W	
NOGA	Branche économique	Stage	A	B	F	G	T	U	V	W	X
			Assujettis	Chiffre d'affaires total (Chiffre d'affaires mondial)	Total des déductions	Chiffre d'affaires imposable	Impôt collecté	Impôt préalable déductible total	Impôt à payer	Impôt à rembourser	Produit de l'impôt
	Politique de confidentialité *		En pour cent								
	Total		99.81	100.00	100.00	100.00	100.00	100.00	100.00	100.00	100.00
77	Activités de location et location-bail	B	0.58	0.56	0.53	0.67	1.92	1.99	1.11	0.74	1.42
78	Activités liées à l'emploi	B	0.56	0.23	0.05	0.92	0.63	0.08	2.73	0.02	4.98
79	Activités des agences de voyage, voyagistes, services de réservation et activités connexes	B	0.43	0.45	0.52	0.18	0.49	0.53	0.27	0.41	0.16
80	Enquêtes et sécurité	B	0.19	0.04	0.00	0.17	0.12	0.03	0.44	0.01	0.79
81	Services relatifs aux bâtiments et aménagement paysager	B	2.44	0.22	0.01	1.02	0.63	0.22	2.14	0.06	3.87
82	Activités administratives et autres activités de soutien aux entreprises	B	0.59	0.21	0.17	0.35	0.46	0.41	0.56	0.20	0.86
O	ADMINISTRATION PUBLIQUE	A									
84	Administration publique et défense; sécurité sociale obligatoire	B									
P	ENSEIGNEMENT	A	0.65	0.18	0.18	0.19	0.13	0.06	0.43	0.10	0.71
85	Enseignement	B	0.65	0.18	0.18	0.19	0.13	0.06	0.43	0.10	0.71
Q	SANTÉ HUMAINE ET ACTION SOCIALE	A	1.79	0.94	1.03	0.59	0.24	0.10	0.81	0.18	1.32
86	Activités pour la santé humaine	B	1.41	0.72	0.79	0.41	0.15	0.07	0.49	0.14	0.78
87	Hébergement médico-social et social	B	0.19	0.17	0.19	0.09	0.04	0.01	0.15	0.02	0.26
88	Action sociale sans hébergement	B	0.18	0.06	0.05	0.09	0.05	0.02	0.17	0.03	0.28
R	ARTS, SPECTACLES ET ACTIVITÉS RÉCRÉATIVES	A	1.65	0.34	0.28	0.61	0.68	0.63	0.93	0.83	1.02
90	Activités créatives, artistiques et de spectacle	B	0.27	0.02	0.01	0.07	0.03	0.02	0.09	0.03	0.13
91	Bibliothèques, archives, musées et autres activités culturelles	B	0.05	0.01	0.00	0.03	0.02	0.02	0.04	0.06	0.02
92	Organisation de jeux de hasard et d'argent	B	0.01	0.03	0.04	0.01	0.01	0.00	0.03	0.00	0.06
93	Activités sportives, récréatives et de loisirs	B	1.33	0.28	0.22	0.50	0.62	0.59	0.77	0.73	0.81
S	AUTRES ACTIVITÉS DE SERVICES	A	3.06	0.27	0.14	0.80	0.53	0.36	1.40	0.80	1.90
94	Activités des organisations associatives	B	0.77	0.18	0.13	0.41	0.30	0.27	0.63	0.74	0.54

T 4.2 Répartition en pour cent selon l'activité économique
2023

			G = B - F					X = T - U	X = V - W		
			A	B	F	G	T	U	V	W	X
NOGA	Branche économique	Stage	Assujettis	Chiffre d'affaires total (Chiffre d'affaires mondial)	Total des déductions	Chiffre d'affaires imposable	Impôt collecté	Impôt préalable déductible total	Impôt à payer	Impôt à rembourser	Produit de l'impôt
Politique de confidentialité *			En pour cent								
	Total		99.81	100.00	100.00	100.00	100.00	100.00	100.00	100.00	100.00
95	Réparation d'ordinateurs et de biens personnels et domestiques	B	0.30	0.01	0.00	0.07	0.04	0.02	0.10	0.01	0.18
96	Autres services personnels	B	1.99	0.07	0.01	0.33	0.19	0.07	0.67	0.05	1.17
T	ACTIVITÉS DES MÉNAGES EN TANT QU'EMPLOYEURS; ACTIVITÉS INDIFFÉRENCIÉES DES MÉNAGES EN TANT QUE PRODUCTEURS DE BIENS ET SERVICES POUR USAGE PROPRE	A									
97	Activités des ménages en tant qu'employeurs de personnel domestique	B									
98	Activités indifférenciées des ménages en tant que producteurs de biens et services pour usage propre	B									
U	ACTIVITÉS EXTRA-TERRITORIALES	A									
99	Activités des organisations et organismes extraterritoriaux	B									
Z	DIVERS	A	0.02	0.00	0.00	0.00	0.00	0.00	0.00	0.00	0.00
99Z	DIVERS	B	0.02	0.00	0.00	0.00	0.00	0.00	0.00	0.00	0.00

T 4.3 Evolution selon l'activité économique en pour cent par rapport à l'année précédente
2023

			G = B - F					X = T - U		X = V - W	
NOGA	Branche économique	Stage	A	B	F	G	T	U	V	W	X
			Assujettis	Chiffre d'affaires total (Chiffre d'affaires mondial)	Total des déductions	Chiffre d'affaires imposable	Impôt collecté	Impôt préalable déductible total	Impôt à payer	Impôt à rembourser	Produit de l'impôt
			En pour cent								
	Total		1.45	-7.06	-8.94	1.15	-6.38	-7.91	3.82	-0.37	7.58
A	AGRICULTURE, SYLVICULTURE ET PÊCHE	A	3.33	10.03	46.00	6.59	7.09	8.39	5.18	7.80	3.75
01	Culture et production animale, chasse et services annexes	B	3.80	11.32	57.13	7.30	8.08	8.51	6.09	5.66	6.47
02	Sylviculture et exploitation forestière	B	0.93	3.98	10.30	3.09	3.85	9.19	2.56	44.83	-0.94
03	Pêche et aquaculture	B	0.00	4.60	64.81	3.93	8.95	-8.71	57.66	-12.45	52.83
B	INDUSTRIES EXTRACTIVES	A	0.00	-1.03	-32.40	2.64	2.60	1.41	4.20	-6.88	5.65
05	Extraction de houille et de lignite	B									
06	Extraction d'hydrocarbures	B	-	-	-		-	-		-	-
07	Extraction de minerais métalliques	B									
08	Autres industries extractives	B	-0.55	2.03	-16.02	2.80	2.78	1.67	4.52	-3.51	5.61
09	Services de soutien aux industries extractives	B	-	-	-	-	-	-	-	-	-
C	INDUSTRIE MANUFACTURIÈRE	A	0.60	-0.92	-6.60	-0.12	-1.83	-1.70	2.41	-0.40	2.40
10	Industries alimentaires	B	0.23	3.49	3.19	3.95	8.61	5.01	52.45	1.15	9.21
11	Fabrication de boissons	B	5.01	7.85	16.21	1.15	0.03	4.76	-7.16	10.33	-16.81
12	Fabrication de produits à base de tabac	B	9.09	-0.63	4.16	-31.28	-13.50	-3.00	-56.23	5.69	-59.51
13	Fabrication de textiles	B	1.02	0.20	-1.70	2.04	1.88	-6.46	7.77	-14.83	63.63
14	Industrie de l'habillement	B	3.60	3.45	3.24	3.79	5.08	7.06	-3.89	3.08	-149.82
15	Industrie du cuir et de la chaussure	B	3.85	2'523.71	7'538.73	-3.61	-4.02	-1.65	-6.27	7.43	-11.13
16	Travail du bois et fabrication d'articles en bois et en liège, à l'exception des meubles; fabrication d'articles en vannerie et sparterie	B	0.71	1.02	-6.14	1.71	1.86	-2.07	7.98	1.13	8.69
17	Industrie du papier et du carton	B	0.00	-1.78	-0.94	-5.34	-4.72	-10.36	5.96	-22.66	47.17
18	Imprimerie et reproduction d'enregistrements	B	-3.78	1.50	19.57	-2.22	-2.00	-1.27	-4.03	-12.35	-3.18

T 4.3 Evolution selon l'activité économique en pour cent par rapport à l'année précédente
2023

			G = B - F					X = T - U		X = V - W	
NOGA	Branche économique	Stage	A	B	F	G	T	U	V	W	X
			Assujettis	Chiffre d'affaires total (Chiffre d'affaires mondial)	Total des déductions	Chiffre d'affaires imposable	Impôt collecté	Impôt préalable déductible total	Impôt à payer	Impôt à rembourser	Produit de l'impôt
	Politique de confidentialité *		En pour cent								
	Total		1.45	-7.06	-8.94	1.15	-6.38	-7.91	3.82	-0.37	7.58
19	Cokéfaction et raffinage	B	-33.33	-30.62	-34.92	-20.73	-20.77	-31.07	-1.70	-99.13	2.40
20	Industrie chimique	B	1.89	-4.67	-4.76	-4.00	4.54	-0.96	1.24	-8.80	10.03
21	Industrie pharmaceutique	B	2.94	-6.26	-6.79	6.72	-9.65	-7.07	-22.79	-0.43	-0.09
22	Fabrication de produits en caoutchouc et en plastique	B	-0.24	-5.19	-6.16	-3.97	-3.64	-9.96	7.68	-19.33	93.64
23	Fabrication d'autres produits minéraux non métalliques	B	0.35	6.85	17.10	1.16	1.03	-1.65	10.27	4.33	12.37
24	Métallurgie	B	0.37	-11.18	-10.81	-23.90	-22.77	-21.80	-16.68	-17.27	17.80
25	Fabrication de produits métalliques, à l'exception des machines et des équipements	B	-0.84	-2.51	-6.11	-0.56	-0.46	-2.87	6.27	1.86	11.04
26	Fabrication de produits informatiques, électroniques et optiques	B	1.07	8.09	8.00	8.80	10.46	10.80	8.88	10.91	-11.36
27	Fabrication d'équipements électriques	B	1.80	1.03	2.75	-4.97	10.35	2.94	-1.13	-11.93	16.27
28	Fabrication de machines et équipementsEn.c.a.	B	0.69	0.23	-1.04	4.33	4.74	1.13	5.79	-1.68	5.47
29	Industrie automobile	B	-3.85	20.44	20.75	8.70	8.18	4.76	7.04	-5.63	19.79
30	Fabrication d'autres matériels de transport	B	6.40	-31.43	-38.08	-2.92	1.54	2.97	22.22	6.49	-4.40
31	Fabrication de meubles	B	0.38	-2.85	-5.57	-2.04	-2.37	-5.71	6.68	7.02	6.61
32	Autres industries manufacturières	B	0.33	-0.74	-0.91	-0.18	-17.48	-16.86	-2.68	-6.08	12.33
33	Réparation et installation de machines et d'équipements	B	3.83	7.61	15.10	3.85	6.89	8.43	7.17	17.86	2.06
D	PRODUCTION ET DISTRIBUTION D'ÉLECTRICITÉ, DE GAZ, DE VAPEUR ET D'AIR CONDITIONNÉ	A	3.45	-29.63	-40.77	-4.21	-32.63	-34.61	22.10	-14.38	74.76
35	Production et distribution d'électricité, de gaz, de vapeur et d'air conditionné	B	3.45	-29.63	-40.77	-4.21	-32.63	-34.61	22.10	-14.38	74.76
E	PRODUCTION ET DISTRIBUTION D'EAU; ASSAINISSEMENT, GESTION DES DÉCHETS ET DEPOLLUTION	A	0.65	-1.83	-9.38	0.27	0.19	3.91	-1.18	11.35	-20.87
36	Captage, traitement et distribution d'eau	B	0.00	4.28	15.68	3.43	5.34	9.78	-7.39	9.62	-16.92
37	Collecte et traitement des eaux usées	B	0.91	6.97	20.53	6.52	6.66	12.01	3.51	15.89	-7.62
38	Collecte, traitement et élimination des déchets; récupération	B	1.08	-6.08	-13.55	-4.20	-4.20	-1.98	-4.44	8.26	-13.22

T 4.3 Evolution selon l'activité économique en pour cent par rapport à l'année précédente
2023

			G = B - F					X = T - U		X = V - W	
NOGA	Branche économique	Stage	A Assujettis	B Chiffre d'affaires total (Chiffre d'affaires mondial)	F Total des déductions	G Chiffre d'affaires imposable	T Impôt collecté	U Impôt préalable déductible total	V Impôt à payer	W Impôt à rembourser	X Produit de l'impôt
	Politique de confidentialité *		En pour cent								
	Total		1.45	-7.06	-8.94	1.15	-6.38	-7.91	3.82	-0.37	7.58
39	Dépollution et autres services de gestion des déchets	B	-5.08	5.32	-44.07	9.57	9.12	25.98	-0.69	70.15	-7.58
F	CONSTRUCTION	A	0.53	3.26	-2.99	3.75	3.78	1.71	6.96	4.21	7.15
41	Construction de bâtiments	B	0.21	0.34	-5.75	0.99	0.95	-0.70	5.75	8.16	5.35
42	Génie civil	B	1.56	3.19	11.24	2.27	2.07	-0.45	5.07	-8.10	6.61
43	Travaux de construction spécialisés	B	0.58	5.17	-3.69	5.66	5.84	4.13	7.72	0.73	7.91
G	COMMERCE; RÉPARATION D'AUTOMOBILES ET DE MOTOCYCLES	A	-6.78	-8.43	-9.72	0.01	-8.13	-8.65	0.89	-3.07	3.89
45	Commerce et réparation d'automobiles et de motocycles	B	0.50	6.31	2.76	8.42	7.57	9.95	0.21	38.73	-8.05
46	Commerce de gros, à l'exception des automobiles et des motocycles	B	-3.10	-9.14	-9.77	-1.79	-10.91	-11.70	1.23	-8.52	16.54
47	Commerce de détail, à l'exception des automobiles et des motocycles	B	0.70	-4.30	-19.51	-0.67	-2.03	-2.02	0.56	10.18	-2.08
H	TRANSPORTS ET ENTREPOSAGE	A	1.22	-29.48	-38.38	2.89	3.15	4.39	3.23	13.14	0.07
49	Transports terrestres et transport par conduites	B	1.33	0.09	-11.60	3.79	2.32	0.74	6.61	11.86	5.71
50	Transports par eau	B	5.38	-55.78	-55.96	-0.48	78.45	95.05	-8.35	29.48	-824.51
51	Transports aériens	B	-1.84	25.55	26.20	4.08	34.69	30.53	11.89	17.79	-21.54
52	Entreposage et services auxiliaires des transports	B	1.40	-14.77	-19.72	2.87	2.08	4.57	1.00	11.71	-15.38
53	Activités de poste et de courrier	B	-3.52	5.04	14.60	-1.17	-1.57	3.10	-5.98	3.48	-6.42
I	HÉBERGEMENT ET RESTAURATION	A	1.14	7.07	3.73	7.48	7.71	8.00	6.93	0.26	7.48
55	Hébergement	B	1.50	6.74	-0.31	7.98	7.14	7.34	4.40	-4.29	6.82
56	Restauration	B	1.06	7.27	7.91	7.21	8.00	8.66	7.84	14.00	7.68
J	INFORMATION ET COMMUNICATION	A	3.27	3.58	1.85	5.24	1.28	-1.96	7.11	8.45	6.97
58	Édition	B	3.32	-42.44	-57.71	9.79	-5.42	-11.92	16.29	43.43	13.83

T 4.3 Evolution selon l'activité économique en pour cent par rapport à l'année précédente
2023

			G = B - F					X = T - U		X = V - W	
NOGA	Branche économique	Stage	A	B	F	G	T	U	V	W	X
			Assujettis	Chiffre d'affaires total (Chiffre d'affaires mondial)	Total des déductions	Chiffre d'affaires imposable	Impôt collecté	Impôt préalable déductible total	Impôt à payer	Impôt à rembourser	Produit de l'impôt
	Politique de confidentialité *		En pour cent								
	Total		1.45	-7.06	-8.94	1.15	-6.38	-7.91	3.82	-0.37	7.58
59	Production de films cinématographiques, de vidéo et de programmes de télévision; enregistrement sonore et édition musicale	B	4.74	4.85	5.87	4.07	-0.81	-0.56	2.26	10.31	-1.80
60	Programmation et diffusion	B	3.81	-1.38	9.24	-2.29	-8.95	-10.64	-3.97	201.38	-5.65
61	Télécommunications	B	0.00	0.71	6.75	-0.89	0.56	0.68	0.51	2.67	0.36
62	Programmation, conseil et autres activités informatiques	B	3.33	18.73	29.11	8.04	4.01	1.01	9.36	18.02	8.60
63	Services d'information	B	2.18	-19.58	-34.20	10.57	-4.21	-15.68	10.20	-18.12	27.80
K	ACTIVITÉS FINANCIÈRES ET D'ASSURANCE	A	4.45	-4.72	-8.27	2.49	4.47	5.85	-4.34	3.91	-8.32
64	Activités des services financiers, hors assurance et caisses de retraite	B	6.24	-4.04	-4.90	5.35	10.00	12.98	-1.34	12.83	-11.96
65	Assurance	B	0.98	13.27	13.33	10.29	7.75	5.26	3.78	-33.45	11.08
66	Activités auxiliaires de services financiers et d'assurance	B	2.18	-11.75	-12.43	-2.75	0.48	1.29	-13.10	-19.01	-11.63
L	ACTIVITÉS IMMOBILIÈRES	A	4.23	-2.68	-4.81	-0.64	-0.73	3.88	0.36	15.59	-9.13
68	Activités immobilières	B	4.23	-2.68	-4.81	-0.64	-0.73	3.88	0.36	15.59	-9.13
M	ACTIVITÉS SPÉCIALISÉES, SCIENTIFIQUES ET TECHNIQUES	A	2.03	4.52	5.62	3.01	4.50	4.38	3.93	0.28	4.68
69	Activités juridiques et comptables	B	0.73	-4.40	-15.71	3.62	9.36	20.68	4.68	-16.58	5.22
70	Activités des sièges sociaux; conseil de gestion	B	2.55	5.97	7.32	1.71	11.15	17.44	1.33	23.37	-3.16
71	Activités d'architecture et d'ingénierie; activités de contrôle et analyses techniques	B	1.77	2.78	0.01	4.39	4.09	2.31	5.10	-0.79	5.94
72	Recherche-développement scientifique	B	2.91	16.58	21.92	-9.20	-19.03	-19.33	3.28	-12.56	21.25
73	Publicité et études de marché	B	2.53	3.71	7.68	2.17	6.05	6.74	3.28	-12.66	5.10
74	Autres activités spécialisées, scientifiques et techniques	B	3.55	7.33	11.20	5.27	5.04	4.97	5.48	8.06	5.11
75	Activités vétérinaires	B	0.70	6.18	22.55	5.69	7.25	8.19	7.99	77.04	6.80
N	ACTIVITÉS DE SERVICES ADMINISTRATIFS ET DE SOUTIEN	A	2.91	11.67	15.43	6.42	42.19	70.55	3.31	-14.08	5.41

T 4.3 Evolution selon l'activité économique en pour cent par rapport à l'année précédente
2023

			G = B - F					X = T - U		X = V - W	
NOGA	Branche économique	Stage	A Assujettis	B Chiffre d'affaires total (Chiffre d'affaires mondial)	F Total des déductions	G Chiffre d'affaires imposable	T Impôt collecté	U Impôt préalable déductible total	V Impôt à payer	W Impôt à rembourser	X Produit de l'impôt
	Politique de confidentialité *		En pour cent								
	Total		1.45	-7.06	-8.94	1.15	-6.38	-7.91	3.82	-0.37	7.58
77	Activités de location et location-bail	B	5.46	12.37	14.13	7.26	119.98	142.34	-3.29	-23.85	9.47
78	Activités liées à l'emploi	B	2.82	0.90	9.63	-0.77	-0.51	8.24	-1.55	-20.98	-1.47
79	Activités des agences de voyage, voyagistes, services de réservation et activités connexes	B	-0.05	20.24	18.79	39.62	37.21	36.81	37.63	32.97	48.91
80	Enquêtes et sécurité	B	2.14	5.13	2.98	5.27	5.39	5.94	5.52	38.87	5.23
81	Services relatifs aux bâtiments et aménagement paysager	B	3.24	6.59	17.95	6.17	6.31	5.05	6.64	-9.04	6.87
82	Activités administratives et autres activités de soutien aux entreprises	B	1.68	12.39	11.59	13.93	9.76	4.17	17.34	-32.26	36.94
O	ADMINISTRATION PUBLIQUE	A									
84	Administration publique et défense; sécurité sociale obligatoire	B									
P	ENSEIGNEMENT	A	4.63	1.73	0.79	5.30	4.18	3.45	7.17	33.52	4.68
85	Enseignement	B	4.63	1.73	0.79	5.30	4.18	3.45	7.17	33.52	4.68
Q	SANTÉ HUMAINE ET ACTION SOCIALE	A	1.44	3.35	3.18	4.55	6.28	5.88	9.79	49.74	6.51
86	Activités pour la santé humaine	B	2.52	3.17	2.97	4.71	6.99	5.59	12.63	60.88	7.99
87	Hébergement médico-social et social	B	-6.64	4.03	3.71	6.78	7.13	14.49	6.25	36.47	4.93
88	Action sociale sans hébergement	B	2.55	3.57	4.45	1.65	3.30	1.69	5.17	19.87	4.01
R	ARTS, SPECTACLES ET ACTIVITÉS RÉCRÉATIVES	A	3.87	-5.01	-7.10	-1.03	-5.54	-6.30	-7.64	-7.88	-7.89
90	Activités créatives, artistiques et de spectacle	B	3.36	9.93	24.38	2.79	6.40	11.26	3.07	14.90	0.80
91	Bibliothèques, archives, musées et autres activités culturelles	B	3.50	4.66	0.60	7.09	3.95	20.15	2.02	57.35	-42.41
92	Organisation de jeux de hasard et d'argent	B	-13.16	-0.53	-0.01	-12.27	-4.33	10.23	-7.85	-23.28	-7.51
93	Activités sportives, récréatives et de loisirs	B	4.10	-6.81	-9.43	-1.86	-7.46	-7.46	-9.14	-11.32	-7.42
S	AUTRES ACTIVITÉS DE SERVICES	A	3.62	1.66	8.05	-2.19	-4.36	7.08	-3.99	18.21	-8.87
94	Activités des organisations associatives	B	2.11	-1.37	6.62	-9.63	-5.58	7.15	-13.38	22.89	-35.10

T 4.3 Evolution selon l'activité économique en pour cent par rapport à l'année précédente
2023

			G = B - F					X = T - U		X = V - W	
NOGA	Branche économique	Stage	A Assujettis	B Chiffre d'affaires total (Chiffre d'affaires mondial)	F Total des déductions	G Chiffre d'affaires imposable	T Impôt collecté	U Impôt préalable déductible total	V Impôt à payer	W Impôt à rembourser	X Produit de l'impôt
	Politique de confidentialité *		En pour cent								
	Total		1.45	-7.06	-8.94	1.15	-6.38	-7.91	3.82	-0.37	7.58
95	Réparation d'ordinateurs et de biens personnels et domestiques	B	5.41	8.61	11.83	8.56	8.28	1.41	13.29	-23.35	15.13
96	Autres services personnels	B	3.96	8.79	34.09	6.67	7.04	8.57	5.15	-19.80	6.35
T	ACTIVITÉS DES MÉNAGES EN TANT QU'EMPLOYEURS; ACTIVITÉS INDIFFÉRENCIÉES DES MÉNAGES EN TANT QUE PRODUCTEURS DE BIENS ET SERVICES POUR USAGE PROPRE	A									
97	Activités des ménages en tant qu'employeurs de personnel domestique	B									
98	Activités indifférenciées des ménages en tant que producteurs de biens et services pour usage propre	B									
U	ACTIVITÉS EXTRA-TERRITORIALES	A									
99	Activités des organisations et organismes extraterritoriaux	B									
Z	DIVERS	A	-45.55	-31.55	-22.54	-47.06	-49.13	-29.19	-56.60	-11.56	-69.83
99Z	DIVERS	B	-45.65	-31.58	-22.54	-47.06	-49.13	-29.19	-56.60	-11.56	-69.83

G 4.4 Gliederungen nach Wirtschaftszweigen

2023

Répartition selon l'activité économique

... des steuerbaren Umsatzes (2019 bis 2023)
... du chiffre d'affaires imposable (2019 bis 2023)

In Milliarden Franken / En milliards de francs

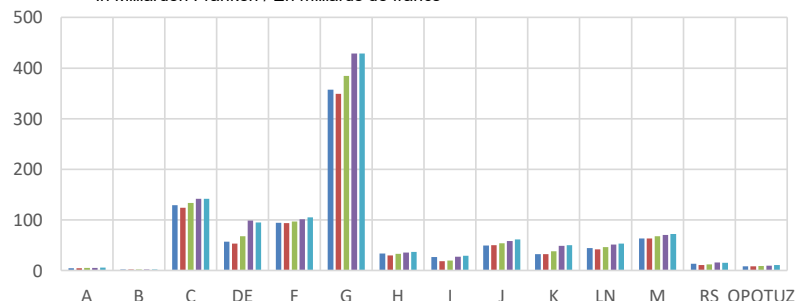

... der Netto-Steuerforderung (2019 bis 2023)
... du produit de l'impôt (2019 bis 2023)

In Milliarden Franken / En milliards de francs



... der Steuerpflichtigen (2019 bis 2023)
... des assujettis (2019 bis 2023)

Anzahl Steuerpflichtige / Nombre d'assujettis

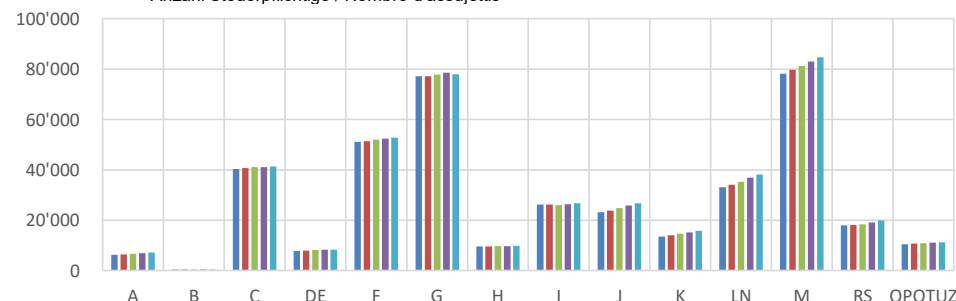

Netto-Steuerforderung / Steuerbarer Umsatz (2019 bis 2023)
Produit de l'impôt / CA imposable (2019 bis 2023)

In Prozent / En pour cent



Wirtschaftliche Abschnitte / Sections économiques

A Land- und Forstwirtschaft; Fischerei Agriculture, sylviculture; pêche	F Baugewerbe Construction	J Information und Kommunikation Information et communication	M Freiberufliche, wissenschaftliche, technische Dienste Activités spécialisées, scientifiques et techniques
B Bergbau und Gewinnung von Steinen und Erden Industries extractives	G Handel; Reparatur von Automobilen Commerce; réparation de véhicules automobiles	K Finanz- und Versicherungsdienste Activités financières et d'assurance	RS Kunst, Unterhaltung und sonstige Dienstleistungen Arts, spectacles et autres activités de services
C Herstellung von Waren Industries manufacturières	H Verkehr und Lagerei Transports et entreposage	LN Wohnungswesen; sonstige wirtschaftliche Dienste Immobilier; activités de services administratifs	OPQTU Verwaltung, Unterricht, Gesundheit, Übrige Administration, enseignement, santé, autres
DE Energie- und Wasserversorgung Production et distribution d'électricité et d'eau	I Gastgewerbe / Beherbergung, Gastronomie Hébergement et restauration		

2019

2020

2021

2022

2023

T 4.4 Gliederungen nach Wirtschaftszweigen
Répartition selon l'activité économique

2023

Wirtschafts- zweige Activité économique	... des steuerbaren Umsatzes (2019 bis 2023) ... du chiffre d'affaires imposable (2019 bis 2023)				
	In Millionen Franken / En millions de francs				
	2019	2020	2021	2022	2023
A	4 654.2	4 891.4	5 153.2	5 410.8	5 767.2
B	2 139.4	2 200.2	2 254.6	2 197.9	2 256.0
C	129 382.3	124 101.7	133 683.5	141 934.5	141 761.7
DE	57 028.6	53 541.1	67 742.6	98 767.4	95 081.3
F	94 341.7	93 817.1	96 755.6	101 328.5	105 127.9
G	357 808.9	349 346.5	384 589.7	428 730.5	428 783.0
H	33 583.8	29 940.2	32 874.9	35 884.3	36 919.8
I	26 839.2	18 532.1	19 616.3	27 448.0	29 502.1
J	49 504.4	50 316.6	53 791.5	58 271.5	61 322.9
K	32 208.7	32 116.1	38 042.7	49 056.7	50 277.2
LN	44 142.5	41 861.0	46 521.1	51 131.4	53 249.6
M	63 538.4	63 434.2	67 588.6	70 345.3	72 460.7
RS	13 764.8	11 081.0	12 144.4	15 897.2	15 627.8
OPQTUZZ	8 691.9	8 384.2	9 051.2	9 823.8	10 729.9
Total	917 628.8	883 563.3	969 809.9	1 096 228.0	1 108 867.0

Wirtschafts- zweige Activité économique	... der Netto-Steuerforderung (2019 bis 2023) ... du produit de l'impôt (2019 bis 2023)				
	In Millionen Franken / En millions de francs				
	2019	2020	2021	2022	2023
A	54.7	55.3	59.3	61.8	64.1
B	47.2	50.1	49.1	43.6	46.0
C	- 2 433.2	- 2 281.5	- 2 981.8	- 3 582.2	- 3 496.3
DE	655.5	704.4	705.2	467.8	717.9
F	2 550.9	2 582.5	2 622.4	2 701.7	2 894.9
G	2 355.2	2 694.1	2 740.6	2 920.7	3 034.4
H	704.4	495.9	701.8	757.5	758.0
I	916.1	551.4	532.7	865.0	929.8
J	1 770.3	1 846.3	2 005.0	2 082.5	2 227.5
K	539.0	630.2	808.9	881.5	808.2
LN	1 692.0	1 683.2	1 884.0	1 972.7	2 019.7
M	2 318.5	2 407.0	2 677.2	2 748.0	2 876.5
RS	367.5	291.8	291.1	436.6	397.7
OPQTUZZ	269.1	254.6	286.3	316.6	355.6
Total	11 807.2	11 965.1	12 381.8	12 674.0	13 634.1

Wirtschafts- zweige Activité économique	... der Steuerpflichtigen (2019 bis 2023) ... des assujettis (2019 bis 2023)				
	Anzahl Steuerpflichtige / Nombre d'assujettis				
	2019	2020	2021	2022	2023
A	6'301	6'392	6'674	6'944	7'175
B	385	394	390	381	381
C	40'340	40'759	41'059	41'132	41'380
DE	7'804	7'894	8'120	8'245	8'357
F	51'078	51'445	52'028	52'462	52'740
G	77'196	77'240	77'888	78'566	77'966
H	9'588	9'604	9'710	9'737	9'856
I	26'164	26'254	26'027	26'367	26'668
J	23'110	23'802	24'824	25'851	26'696
K	13'475	13'984	14'613	15'169	15'844
LN	33'054	34'085	35'238	36'890	38'191
M	78'257	79'771	81'317	83'005	84'692
RS	17'941	18'138	18'355	19'126	19'835
OPQTUZZ	10'442	10'764	10'789	11'055	11'183
Total	395'135	400'526	407'032	414'930	420'964

Wirtschafts- zweige Activité économique	Netto-Steuerforderung / Steuerbarer Umsatz (2019 bis 2023) Produit de l'impôt / CA imposable (2019 bis 2023)				
	In Prozent / En pour cent				
	2019	2020	2021	2022	2023
A	1.18	1.13	1.15	1.14	1.11
B	2.21	2.28	2.18	1.98	2.04
C	-1.88	-1.84	-2.23	-2.52	-2.47
DE	1.15	1.32	1.04	0.47	0.76
F	2.70	2.75	2.71	2.67	2.75
G	0.66	0.77	0.71	0.68	0.71
H	2.10	1.66	2.13	2.11	2.05
I	3.41	2.98	2.72	3.15	3.15
J	3.58	3.67	3.73	3.57	3.63
K	1.67	1.96	2.13	1.80	1.61
LN	3.83	4.02	4.05	3.86	3.79
M	3.65	3.79	3.96	3.91	3.97
RS	2.67	2.63	2.40	2.75	2.54
OPQTUZZ	3.10	3.04	3.16	3.22	3.31
Total	1.29	1.35	1.28	1.16	1.23

Ce glossaire se limite à préciser succinctement les principaux concepts utilisés dans la statistique. Des définitions exactes sont contenues dans la loi fédérale du 12 juin 2009 régissant la taxe sur la valeur ajoutée (LTV) ainsi que dans l'ordonnance du 27 novembre 2009 régissant la TVA (OTVA).

[Loi fédérale régissant la taxe sur la valeur ajoutée](#)

[Ordonnance régissant la taxe sur la valeur ajoutée](#)

– Taxe sur la valeur ajoutée (abréviation: TVA).

La TVA, en tant qu'impôt sur le chiffre d'affaires, est un impôt général sur la consommation. Pour des raisons d'ordre pratique, elle n'est pas perçue directement auprès des consommateurs (destinataires de la taxe) mais auprès des entreprises (assujettis) qui livrent des biens ou fournissent des prestations de services sur le territoire suisse.

Puisque la taxe n'est pas due par les consommateurs (destinataires de la taxe) mais par les entreprises, la TVA entre dans la catégorie des impôts indirects. En sus du chiffre d'affaires réalisé sur le territoire suisse, l'acquisition de prestations de services en provenance de l'étranger ainsi que l'importation de biens sont aussi objets de l'impôt. La TVA sur l'importation de biens est du ressort de l'Administration fédérale des douanes (AFD) et n'est traitée que marginalement dans la présente statistique.

La TVA est un impôt prélevé à toutes les phases de la production et de la distribution (principe de l'imposition nette à tous les stades). Les assujettis calculent l'impôt sur l'ensemble de leur chiffre d'affaires imposable, réalisé sur le marché intérieur, indépendamment du destinataire des biens ou des prestations de services (= impôt sur le chiffre d'affaires ou impôt collecté). Simultanément ils déduisent de l'impôt ainsi calculé l'impôt que leur ont transféré leurs fournisseurs et l'impôt qu'ils doivent payer à l'importation (= déduction de l'impôt préalable).

– Assujetti.

Les entreprises dont le chiffre d'affaires annuel est supérieur ou égal à 100'000 francs doivent se faire inscrire dans le registre des assujettis à la TVA. Pour les sociétés sportives ou culturelles sans but lucratif et gérées de façon bénévole, ainsi que les institutions d'utilité publique, la limite du chiffre d'affaires se situe à 250'000 francs. Les collectivités publiques sont libérées de l'assujettissement tant que leur chiffre d'affaires provenant de prestations imposables fournies à des tiers autres que des collectivités publiques ne dépasse pas 25'000 francs. Si cette limite est dépassée, elles restent non assujetties aussi longtemps que leur chiffre d'affaires imposable total ne dépasse pas 100'000 francs par an.

Les assujettis doivent compléter périodiquement (cf. période de décompte) un formulaire de décompte officiel leur permettant de déclarer leurs chiffres d'affaires (chiffre d'affaires total, chiffre d'affaires exonéré, chiffre d'affaires exclu du champ de l'impôt, chiffre d'affaires imposable ainsi que les prestations de services acquises à l'étranger), de calculer l'impôt collecté et d'en déduire l'impôt préalable. Ils doivent finalement payer à l'AFC le solde net d'impôt restant ou, en cas d'excédent d'impôt préalable, lui demander le remboursement de la soulté d'impôt.

– Chiffres d'affaires étranger-étranger (= prestations à l'étranger).

Il s'agit de chiffres d'affaires réalisés exclusivement à l'étranger. La livraison de ces biens a lieu à l'étranger et ils n'entrent jamais dans le pays. Les chiffres d'affaires ainsi réalisés font partie des chiffres d'affaires exonérés.

– Chiffres d'affaires exonérés.

Sont principalement rattachés à cette catégorie, les chiffres d'affaires afférents aux exportations, aux prestations de services fournies à des destinataires avec siège social à l'étranger ainsi que les chiffres d'affaires «étranger-étranger». Au contraire des chiffres d'affaires exclus du champ de l'impôt, les chiffres d'affaires exonérés ouvrent le droit à la déduction de l'impôt préalable (franchise réelle).

– Chiffre d'affaires imposable.

Il s'agit ici de la part du chiffre d'affaires total restant après déduction du chiffre d'affaires concernant les opérations exclues ou exonérées de la TVA (pour l'imposition desquelles on n'a pas opté). C'est sur cette portion du chiffre d'affaires total que l'assujetti calcule l'impôt collecté conformément aux taux déterminants (taux normal, taux réduit, taux spécial pour l'hébergement ou taux de dette fiscale nette).

– Chiffres d'affaires non soumis à la TVA.

Ensemble des chiffres d'affaires provenant de prestations exclues du champ de l'impôt (pour lesquelles l'assujetti n'a pas opté pour l'imposition en vertu de l'art. 22 LTV), de prestations exonérées de la TVA, ainsi que de diminutions de la contre-prestation.

– Chiffre d'affaires total.

Par chiffre d'affaires total d'un assujetti s'entend littéralement l'ensemble de son chiffre d'affaires sans prendre en compte si ce chiffre d'affaires est réalisé à l'intérieur ou à l'extérieur du pays, s'il est imposable, exonéré ou encore exclu du champ de l'impôt.

– Déduction de l'impôt préalable.

L'assujetti est autorisé à déduire de l'impôt collecté (impôt sur le chiffre d'affaires) l'ensemble de l'impôt préalable grevant l'acquisition de biens et prestations de services utilisés pour la réalisation de prestations imposables (ou exonérées de l'impôt). A l'inverse, l'impôt préalable frappant des biens et prestations de services acquis à d'autres fins (par exemple servant à réaliser une prestation exclue du champ de l'impôt) n'est pas déductible. N'ont la possibilité de déduire explicitement l'impôt préalable que les assujettis qui n'utilisent pas les taux de dette fiscale nette. Pour ces derniers, une déduction moyenne de l'impôt préalable a été intégrée dans chaque taux de dette fiscale nette.

– Dette fiscale (2023).

Si un assujetti ne réalise pas un chiffre d'affaires annuel dépassant 5,005 millions de francs et ne doit pas, dans le même temps, payer plus que 103'000 francs d'impôts calculés d'après le taux de la dette fiscale nette applicable, il peut établir son décompte selon la méthode des taux de la dette fiscale nette. Dans le cadre de la méthode simplifiée des taux de dette fiscale nette, la dette fiscale se calcule en appliquant le taux de dette fiscale nette de la branche considérée aux chiffres d'affaires bruts de l'assujetti qui ne sont pas exclus du champ de l'impôt.

– Franchise réelle.

Cette notion est utilisée pour indiquer qu'un chiffre d'affaires bénéficie d'une exonération réelle de la taxe sur la valeur ajoutée. Dans ce cas l'assujetti peut demander la rétrocession de l'impôt préalable grevant le chiffre d'affaires même si l'impôt collecté est nul.

– Groupe d'entreprises.

L'article 13 de la LTVA permet à un groupe d'entreprises d'être imposé comme un seul assujetti. Cette possibilité existe lorsque des entités juridiques ayant leur siège ou un établissement stable en Suisse sont étroitement liées sous une direction unique. Il y a direction unique lorsque le comportement d'une entité juridique est dicté par la détention de la majorité des voix, par contrat ou d'une autre manière.

– Impôt à payer (= impôt dû).

Impôt net que l'assujetti doit payer à l'AFC lorsque l'impôt collecté est supérieur à l'impôt préalable déductible.

– Impôt à rembourser (= impôt à rétrocéder).

Impôt net que l'AFC doit rembourser à l'assujetti lorsque l'impôt préalable est excédentaire par rapport à l'impôt collecté.

– Impôt à rétrocéder.

Voir: Impôt à rembourser.

– Impôt collecté (= impôt sur le chiffre d'affaires).

Somme des montants d'impôt calculés selon les différents taux d'imposition (taux normal, taux réduit, taux spécial pour l'hébergement ou taux de dette fiscale nette). Ces calculs se basent sur le chiffre d'affaires réalisé sur les prestations imposables, sur les prestations de services exclues du champ de l'impôt pour l'imposition desquelles l'assujetti a opté en vertu de l'art. 22 LTVA, ainsi qu'avec l'acquisition de prestations de l'étranger. Du total, l'assujetti peut soustraire les montants d'impôt que lui ont transférés ses fournisseurs (donc procéder à la déduction de l'impôt préalable). Cette déduction n'est toutefois pas possible pour les assujettis qui décomptent au moyen des taux de dette fiscale nette.

– Impôt dû.

Voir: Impôt à payer.

– Impôt net.

Voir: Soulte d'impôt

– Impôt préalable.

Ensemble de la TVA calculée et transférée à l'assujetti par ses fournisseurs lors de la livraison de biens ou lors de l'acquisition de prestations de services. Appartient également à cet impôt préalable la TVA que les assujettis doivent payer à l'AFD lors de l'importation de biens ou déclarer lorsqu'ils acquièrent des prestations d'entreprises sises à l'étranger.

– Impôt préalable excédentaire.

On parle d'impôt préalable excédentaire lorsque, dans un décompte, le total de l'impôt préalable déductible est supérieur à l'ensemble de l'impôt collecté. Ceci est assez fréquent lorsqu'une partie significative des prestations d'un assujetti est exonérée de l'impôt (par exemple pour l'exportation) ou lorsque l'assujetti procède à des investissements extraordinaires.

- Impôt sur le chiffre d'affaires (Impôt collecté).
Voir: Impôt collecté.
- Loi fédérale sur la taxe sur la valeur ajoutée (Abréviation: LTVA)
En se basant sur l'article 130 de la Constitution fédérale, les Chambres fédérales avaient édicté la loi fédérale du 2 septembre 1999 régissant la taxe sur la valeur ajoutée. Cette loi, ainsi que l'ordonnance du 29 mars 2000 qui s'y rapporte, étaient en vigueur jusqu'au 31 décembre 2009. Depuis le 1er janvier 2010, la TVA est régie par la nouvelle loi sur la TVA (LTVA) et par l'ordonnance d'exécution y relative (OTVA).
- Ordonnance régissant la taxe sur la valeur ajoutée (Abréviation: OTVA)
En se basant sur l'article 41ter de la Constitution fédérale et sur l'article 8 des dispositions transitoires de la Constitution fédérale, le Conseil fédéral avait édicté l'ancienne ordonnance du 22 juin 1994 régissant la taxe sur la valeur ajoutée (aOTVA). Du 1er janvier 2001 au 31 décembre 2009, cet impôt était régi par la loi fédérale du 2 septembre 1999 régissant la TVA (aLTVA) et par l'ordonnance du 29 mars 2000 relative à la loi fédérale régissant la TVA (aOLTVA). Depuis le 1er janvier 2010, la nouvelle loi fédérale régissant la TVA (LTVA) et l'ordonnances'y rapportant (OTVA) sont en vigueur.
- Période de décompte.
En règle générale, les assujettis ont l'obligation de faire parvenir à l'AFC des décomptes trimestriels. Pour les assujettis qui appliquent la méthode simplifiée des taux de dette fiscale nette, la période de décompte est semestrielle. Les assujettis qui présentent régulièrement des excédents d'impôt préalable ont le droit de demander à décompter mensuellement. Dans des cas motivés, il est possible également de demander une autre période.
- Prestations exclues du champ de l'impôt.
L'article 21 LTVA énumère les prestations exclues du champ de l'impôt, c'est-à-dire celles qui ne font pas partie de l'objet de la TVA (liste négative). Il s'agit en particulier de prestations dans le domaine de la santé, de l'assistance sociale, de l'enseignement et de l'éducation, de la culture et du sport, de la location d'immeubles, des opérations sur le marché monétaire et des capitaux, des assurances, de la production naturelle (agriculture, sylviculture et horticulture) ainsi que des prestations fournies au sein de la propre collectivité. Celui qui ne réalise que ce type de prestations n'a pas l'obligation de s'annoncer en tant qu'assujetti au registre de la TVA. Par contre celui qui réalise en outre des prestations imposables, et par là même est inscrit au registre de la TVA, doit déclarer l'ensemble de ses chiffres d'affaires, y compris ceux exclus du champ de l'impôt, et déduire ces derniers par la suite. Depuis l'entrée en vigueur, le 1er janvier 2010, de la nouvelle LTVA, les droits d'option ont été élargis: en principe, les assujettis ont maintenant le droit de soumettre à l'impôt toute prestation exclue du champ de l'impôt. Toutefois, ils n'ont toujours pas le droit d'opter pour l'imposition des prestations en matière financière ou d'assurance, des gains de paris ou de loteries ainsi que de la vente et de la location d'immeubles, dans la mesure où ces derniers sont utilisés exclusivement à des fins privées (habitation).
- Produit de l'impôt.
Recettes dégagées par la TVA en faveur de l'AFC. Ce total peut être calculé de deux manières:
 - ensemble de l'impôt collecté diminué du total de l'impôt préalable déductible;
 - total de l'impôt à payer à l'AFC diminué des montants d'impôt à rembourser aux assujettis.
- Pseudo-franchise.
Elle résulte de la non-imposition de certaines prestations. L'assujetti ne doit certes pas payer à l'AFC d'impôt sur ces chiffres d'affaires, mais il lui est aussi impossible, dans le même temps, de déduire l'impôt préalable qui lui a été transféré. C'est pourquoi les prestations exclues du champ de l'impôt conservent leur charge d'impôt et ne sont pas exonérées de la TVA.
- Soutle d'impôt (= impôt net).
Montant résultant du total de l'impôt collecté diminué des impôts préalables déductibles. Lorsque cette différence est supérieure à zéro, on parlera de soutle (positive) à payer par l'assujetti à l'AFC. Au contraire, si la différence est inférieure à zéro (lorsqu'il y a excédent d'impôt préalable), la soutle (négative) devra être remboursée par l'AFC à l'assujetti.
- Taux de la dette fiscale nette (2023).
Dans l'optique d'une simplification de leur travail administratif, les assujettis dont le chiffre d'affaires annuel ne dépasse pas 5,005 millions de francs et dont la dette fiscale reste inférieure à 103'000 francs peuvent établir leurs décomptes d'impôt au moyen des taux de dette fiscale nette. Ces taux, calculés par l'AFC pour certaines branches, prennent en compte la valeur moyenne de l'impôt préalable propre à chaque activité économique. Ainsi, le calcul de l'impôt préalable n'est plus nécessaire pour les assujettis qui utilisent ce système. l'impôt collecté calculé au moyen de ces taux de la dette fiscale nette correspond à l'impôt net à payer par l'assujetti. Les taux appelés forfaitaires sont des cas particuliers de taux de la dette fiscale nette appliqués principalement

aux collectivités publiques et institutions analogues (hôpitaux et écoles privés, entreprises de transport sous concession, associations et fondations). Rares, les assujettis utilisant ce système ont été agrégés (dans ces statistiques) à ceux décomptant avec les taux de dette fiscale nette.

– Taux normal (2023).

Le taux normal de la TVA s'élève à 7.7 pour cent. Il est valable pour l'ensemble des prestations soumises à l'impôt qui ne bénéficient, selon la LTVA, ni du taux réduit, ni du taux spécial des prestations du secteur de l'hébergement.

– Taux réduit (2023).

Le taux réduit de la TVA s'élève à 2.5 pour cent. La liste exhaustive des prestations de services soumises à ce taux figure dans la LTVA, article 25, al. 2. Relèvent principalement de ce taux les livraisons d'aliments, de médicaments, de plantes et fleurs ainsi que de journaux, revues et livres. Le taux réduit s'applique en outre aux prestations de services à but non lucratif des sociétés de radio et de télévision (redevances au titre de la concession) ainsi qu'aux prestations dans le domaine de l'agriculture qui consistent à travailler le sol.

– Taux spécial pour les prestations du secteur de l'hébergement

(= taux spécial pour l'hébergement ou encore «taux hôtelier») (2023).

Ce taux spécial, qui a été approuvé par le Parlement dans un arrêté du 22 mars 1996, se monte à 3.7 pour cent. Il est entré en vigueur le 1er octobre 1996. La validité du taux spécial était limitée au 31 décembre 2001.

Programme des publications de l'OFS

En tant que service statistique central de la Confédération, l'Office fédéral de la statistique (OFS) a pour tâche de rendre les informations statistiques accessibles à un large public. Il utilise à cet effet plusieurs moyens et canaux et diffuse ses informations statistiques par domaines thématiques.

Les domaines statistiques

- 00 Bases statistiques et généralités
- 01 Population
- 02 Espace et environnement
- 03 Travail et rémunération
- 04 Économie nationale
- 05 Prix
- 06 Industrie et services
- 07 Agriculture et sylviculture
- 08 Énergie
- 09 Construction et logement
- 10 Tourisme
- 11 Mobilité et transports
- 12 Monnaie, banques, assurances
- 13 Sécurité sociale
- 14 Santé
- 15 Éducation et science
- 16 Culture, médias, société de l'information, sport
- 17 Politique
- 18 Administration et finances publiques
- 19 Criminalité et droit pénal
- 20 Situation économique et sociale de la population
- 21 Développement durable, disparités régionales et internationales

Sélection de publications

Annuaire statistique de la Suisse



L'Annuaire statistique, que publie l'Office fédéral de la statistique (OFS), constitue depuis 1891 l'ouvrage de référence de la statistique suisse. Il résume les principaux résultats statistiques concernant la population, la société, l'État, l'économie et l'environnement de la Suisse.

Statistique: 175 ans au service de l'État fédéral moderne



Cette brochure a été éditée à l'occasion de la 10 000^e publication de l'Office fédéral de la statistique. Reprenant dix publications et événements appartenant au passé, elle retrace l'histoire de l'OFS, de ses publications et de la statistique en Suisse. La brochure compte 52 pages et est disponible en quatre langues (français, allemand, italien et anglais).

www.statistique.ch – sources d'informations des plus utiles

Le portail Statistique suisse est un outil moderne et attrayant qui vous donne accès aux informations statistiques actuelles. Nous attirons ci-après votre attention sur les offres les plus prisées.

Catalogue général



Presque tous les documents publiés par l'OFS depuis 1860 sont disponibles gratuitement sous forme électronique sur le portail Web Statistique suisse (www.statistique.ch). Les publications sur papier peuvent être commandées par téléphone au +41 58 463 60 60 ou par e-mail à l'adresse suivante order@bfs.admin.ch.

www.statistique.ch → Statistiques → Catalogue

Vous souhaitez être parmi les premiers informés?



Abonnez-vous à un Newsmail et vous recevrez par e-mail des informations sur les résultats les plus récents et les activités actuelles concernant le thème de votre choix.

www.news-stat.admin.ch

Aperçu des données publiées



Pour donner une meilleure vue d'ensemble de tous les jeux de données publiés en continu par l'OFS, nous les avons regroupés sur cette page. Elle contient également un aperçu des données de la statistique fédérale déjà accessibles sur la plateforme opendata.swiss ainsi que des données de la National Summary Data Page (NSDP).

www.data.bfs.admin.ch

Tableau de bord des votations Suisse



Le tableau de bord de l'OFS utilise les données publiques ouvertes (OGD) pour présenter rapidement les résultats des votations sous une forme visuelle et conviviale. Toutes les données sont librement accessibles et disponibles en cinq langues.

votations.admin.ch/fr/overview

Informations complémentaires

Service de renseignement

+41 58 463 60 11, info@bfs.admin.ch



www.statistique.ch



Facebook



Youtube



X



LinkedIn

Dans cette publication, l'Administration fédérale des contributions (AFC) présente des résultats statistiques sur la taxe sur la valeur ajoutée (TVA). Les résultats portent surtout sur le chiffre d'affaires dans ses diverses définitions, l'impôt collecté, l'impôt préalable déductible ou encore le produit de l'impôt.

Les critères retenus pour la présentation des résultats statistiques sont: la soulté d'impôt, le chiffre d'affaires, la forme juridique et l'activité économique des assujettis. L'ensemble des résultats provient des décomptes que chaque assujetti envoie périodiquement à l'AFC. La TVA payée lors de l'importation à l'Administration fédérale des douanes (AFD) n'apparaît pas explicitement dans ces décomptes et n'est donc pas le sujet de la présente publication.

En ligne

www.estv.admin.ch;
www.statistique.ch

Imprimés

www.statistique.ch
Office fédéral de la statistique
CH-2010 Neuchâtel
order@bfs.admin.ch
tél. +41 58 463 60 60

Numéro OFS

225-2300

ISBN

978-3-303-18169-0

Les informations publiées ici contribuent à mesurer la réalisation de l'objectif de développement durable (ODD) n° 8, «**Travail décent et croissance économique**», de l'Agenda 2030 des Nations Unies. En Suisse, c'est le système d'indicateurs MONET 2030 qui assure le suivi de la mise en œuvre de ces objectifs.



Le système d'indicateurs MONET 2030

www.statistique.ch → Statistiques → Développement durable → Système d'indicateurs MONET 2030



**La statistique
compte pour vous.**

www.la-statistique-compte.ch